



# แผนพัฒนาท้องถิ่น (พ.ศ. ๒๕๖๖ – ๒๕๗๐)



องค์การบริหารส่วนตำบลนายางหลัก

อำเภอสัตต จังหวัดชัยภูมิ

## คำนำ

ด้วยกรมส่งเสริมการปกครองท้องถิ่น ได้แจ้งตามหนังสือกระทรวงมหาดไทย ด่วนที่สุด ที่ มท 0810.3/ ว 7467 ลงวันที่ 14 ธันวาคม 2563 เรื่องแนวทางการจัดทำแผนพัฒนาขององค์กรปกครองส่วนท้องถิ่น พ.ศ.2566-2570 ซึ่งเป็นแผนพัฒนาท้องถิ่นที่มีระยะเวลาห้าปี พ.ศ. 2566-2570 เพื่อให้แผนพัฒนาท้องถิ่นเป็นปัจจุบัน มีความสอดคล้องและเชื่อมโยงกับแผนพัฒนาจังหวัด แผนพัฒนากลุ่มจังหวัด แผนพัฒนาภาค แผนพัฒนาเศรษฐกิจและสังคมแห่งชาติ ฉบับที่ 12 แผนยุทธศาสตร์ชาติ 20 ปี (พ.ศ. 2561-2580) เพื่อใช้เป็นกรอบในการจัดทำงบประมาณรายจ่าย ขอสนับสนุนงบประมาณในส่วนที่เกี่ยวข้อง และการใช้จ่าย งบประมาณจากเงินสะสม

## สารบัญ

หน้า

ส่วนที่ 1 สภาพทั่วไปและข้อมูลพื้นฐาน

ส่วนที่ 2 ยุทธศาสตร์ขององค์กรปกครองส่วนท้องถิ่น

ส่วนที่ 3 การนำแผนท้องถิ่นไปสู่การปฏิบัติ

ส่วนที่ 4 การติดตามและประเมินผล

### ภาคผนวก

ประกาศใช้แผนพัฒนาท้องถิ่น พ.ศ. 2566-2570

## 1. ด้านกายภาพ

### 1.1 ที่ตั้งของหมู่บ้าน/ชุมชน/ตำบล

#### ประวัติความเป็นมา

จัดตั้งเป็นองค์การบริหารส่วนตำบลนายางหลักตามพระราชกฤษฎีกา ลงวันที่ 19 เดือน มกราคม พ.ศ.2539 และประกาศกระทรวงมหาดไทย เรื่อง กำหนดเขตตำบลในเขตพื้นที่อำเภอเทพสถิต ลงวันที่ 11 เดือน มีนาคม พ.ศ.2541

ตำบลนายางหลัก อำเภอเทพสถิต มีประชาชนอพยพมาตั้งถิ่นฐาน บ้านเรือนรวมกันอยู่เป็นกลุ่ม ต่อมาจัดตั้งหมู่บ้าน และตำบลนายางหลัก เดิมขึ้นอยู่กับอำเภอบำเหน็จณรงค์ ต่อมาปี 2519 จัดตั้งเป็น ตำบลหนึ่งของอำเภอเทพสถิตในปัจจุบัน แต่เดิมมีจำนวนหมู่บ้าน 11 หมู่บ้าน ปัจจุบันมี 17 หมู่บ้าน

คำว่า “ บ้านนายางหลัก ” มีความหมาย ดังนี้คือ คำว่า “ นา ” หมายถึง พุงนาทางทิศตะวันตกของหมู่บ้าน คำว่า “ ยาง ” หมายถึง ต้นยางสามต้นที่มีลำต้นขนาดใหญ่ เกิดบริเวณศาลาเจ้าพ่อขุนพลติดลำห้วยกระจวน คำว่า “ หลัก ” หมายถึง ต้นกระเบาหลัก คนสมัยก่อนจึงเรียกรวมกันว่าบ้านนายางหลัก ซึ่งเป็นชื่อที่มีความหมายดีมาก บ้านนายางหลักเดิมเป็นหมู่บ้านชาวดง หรือชาวญัฮกุรอาศัยอยู่ ประมาณ 20 หลังคาเรือน ต่อมาราษฎรจากที่ต่าง ๆ ได้มาอาศัยอยู่จึงจัดตั้งเป็นหมู่บ้านมาประมาณ 57 ปี ปัจจุบันมีประชากร ชาย 7,094 คน,หญิง 6,845 คน จำนวนหลังคาเรือน 5,096 หลังคาเรือนราษฎรส่วนใหญ่ประกอบอาชีพทำการเกษตร 80 % , ค้าขาย 15% , รับราชการ 5 % ราษฎรส่วนมากนับถือศาสนาพุทธ

ในด้านทรัพยากรธรรมชาติ มีแหล่งธรรมชาติ คือ ห้วยลำกระจวน ที่มีน้ำตลอดปี และไผ่รวกที่เกิดตามธรรมชาติ ราษฎรมีการบริโภคอย่างเพียงพอและส่วนหนึ่งก็เก็บขายสร้างรายได้เสริมให้กับตนเองอีกด้วย

#### ที่ตั้งอาณาเขต

องค์การบริหารส่วนตำบลนาช่างหลัก ตั้งอยู่ที่หมู่ที่ 1 บ้านนาช่างหลัก อำเภอเทพสถิต จังหวัดชัยภูมิ ถนนสายเทพสถิต – ชับใหญ่ กม.ที่ 35 ซึ่งมีระยะทางห่างจากอำเภอเทพสถิตประมาณ 35 กิโลเมตรและห่างจากจังหวัดชัยภูมิประมาณ 75 กิโลเมตร

**อาณาเขต**

- ทิศเหนือ                   ติดต่อกับ   ตำบลโป่งนก           อำเภอเทพสถิต    จังหวัดชัยภูมิ
- ทิศใต้                     ติดต่อกับ   ตำบลซับใหญ่       กิ่งอำเภอซับใหญ่   จังหวัดชัยภูมิ
- ทิศตะวันออก           ติดต่อกับ   ตำบลสากปลาคุก   อำเภอหนองบัวระเหว   จังหวัดชัยภูมิ
- ทิศตะวันตก           ติดต่อกับ   ตำบลบ้านไร่       อำเภอเทพสถิต    จังหวัดชัยภูมิ

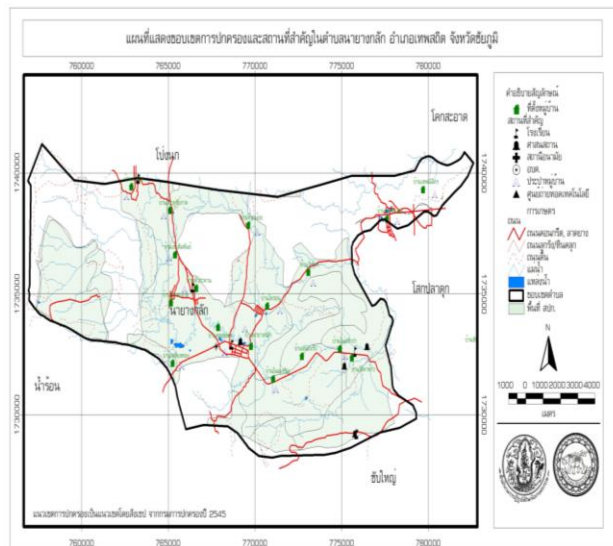

ภาพที่ 2-2 ขอบเขตการปกครองและสถานที่สำคัญในตำบลนาช่างหลัก อำเภอเทพสถิต จังหวัดชัยภูมิ

**1.2 ลักษณะภูมิประเทศ**

สภาพพื้นที่ส่วนใหญ่เป็นภูเขาสลับกันกับที่ราบลุ่ม สลับเนินเขากันทั้ง 2 ด้าน โดยมีความสูงจากระดับน้ำทะเลเฉลี่ยประมาณ 310 เมตร ประกอบด้วยเทือกเขาพังเหยและเทือกเขาพญาฝ่อ เป็นล่อยเลื่อนที่เกยทับกันของเพลตสองเพลต คือ เพลตขาน – ไทยกับเพลตอินโดจีน่า ทำให้เพลตอินโดจีน่าถูกดันยกสูงขึ้น มีหินโครงสร้างสำคัญเป็นหินทรายชุดโคราชหมวดหินภูพาน หมวดหินพระวิหาร และหมวดหินภูกระดึง ที่มีอายุการสะสมตัวอยู่ในยุคจูแรสสิกและไทรแอสสิก หรือประมาณ 180 – 230 ล้านปี และมีแหล่ง

สำคัญเนินเขาเป็นแหล่งต้นน้ำลำธารแหล่งต้นน้ำชี และแม่น้ำป่าสัก และมีทรัพยากรธรรมชาติ เช่น ป่าไม้ และแหล่งท่องเที่ยวที่สำคัญ เช่น น้ำตกธรรมชาติบ้านน้ำลาด โฮมสเตย์บ้านน้ำลาด พระพุทธเขายายหอม ฯ

### 1.3 ลักษณะภูมิอากาศ

ภูมิอากาศของตำบลนาขามหลักเป็นแบบมรสุม มี 3 ฤดู คือ

- ฤดูร้อนเริ่มตั้งแต่ วันที่ 1 มีนาคม - 30 พฤษภาคม
- ฤดูฝนเริ่มตั้งแต่ วันที่ 1 มิถุนายน - 30 กันยายน
- ฤดูหนาวเริ่มตั้งแต่ วันที่ 1 ตุลาคม - 29 กุมภาพันธ์

ในฤดูฝนมีปริมาณน้ำฝนเฉลี่ย 40 มม. ในฤดูร้อนมีอุณหภูมิเฉลี่ย 40 องศาเซลเซียส และฤดูหนาวมีอุณหภูมิเฉลี่ย 12 องศาเซลเซียส

### 1.4 ลักษณะของดิน

องค์การบริหารส่วนตำบลนาขามหลัก มีเนื้อที่ประมาณ 236 ตารางกิโลเมตรหรือประมาณ 147,500 ไร่ ดินของตำบลนาขามหลัก ประกอบด้วยดิน 3 ชุด ดินชุดน้ำพองที่มีปฏิกิริยาเป็นต่าง (Nam Phong Varia “Ng+b) มีประมาณร้อยละ 2 ของพื้นที่ ดินชุดในสภาพพื้นที่เชิงซ้อน (Solpe Complex “SC”) มีประมาณร้อยละ 8 ของพื้นที่ และดินส่วนใหญ่ เป็นดินชุดหน่วยสัมพันธ์ของดินชุด ลาดหญ้า ท่ายาง และเขาใหญ่ (Lat ya/Thayang/Khaoyai “Ly/Ty/Ky) มีประมาณร้อยละ 90 ของพื้นที่

ลักษณะและคุณสมบัติของดินชุดหน่วยสัมพันธ์ของดินชุดลาดหญ้า ท่ายาง และเขาใหญ่

ดินชนิดนี้ประกอบด้วยดิน 3 ชนิดด้วยกัน ส่วนใหญ่จะเกิดตามเชิงเขา เกิดอยู่สลับและปะปนกันจนไม่สามารถแยกขอบเขตที่แน่นอนได้ จึงได้รวมไว้ในหน่วยแผนที่เดียวกัน ซึ่งมีประมาณร้อยละ 90 ของพื้นที่ดินชุดลาดหญ้า (Lat Ya Series “Ly”) เกิดจากกินดินตาดเชิงเขาและจากการสลายตัวของหินทราย สภาพพื้นที่มีลักษณะเป็นลูกคลื่นลอนลาดถึงลูกคลื่นลอนชัน มีความลาดชัน 2-20 % ดินลึกปานกลาง มีการระบายน้ำดี สามารถให้น้ำซึมผ่านได้ปานกลาง มีการไหลบ่าของน้ำบนผิวดินได้เร็ว ระดับน้ำใต้ดินลึกมากกว่า 2 เมตร ดินบนลึกไม่เกิน 30 ซม. เนื้อดินเป็นดินร่วนปนทราย หรือดินร่วนที่มีสีพื้นเป็นสีน้ำตาลจนถึงน้ำตาลเข้มหรือสีน้ำตาลปนเหลือง ค่าความเป็นกรดเป็นด่าง 5.0-6.0 ส่วนดินล่างเป็นดินร่วนปนเหนียว ปนกรด มีสีน้ำตาลปนแดงหรือสีแดงปนเหลือง ค่าความเป็นกรด ด่าง 4.05-5.5 มีปริมาณ

อินทรีย์วัตถุปานกลาง ปริมาณธาตุฟอสฟอรัสและธาตุ โปแตสเซียมที่เป็นประโยชน์ต่อพืช ต่ำมาก และมีคุณสมบัติทางกายภาพไม่สู้ดีนัก เนื่องจากดินชุดนี้มีความอุดมสมบูรณ์ต่ำ ฉะนั้น ในการปลูกพืชไร่ จะให้ผลผลิตดีในระยะสั้น ต่อจากนั้นดินจะเสื่อมและจืด ทำให้ปลูกพืชไม่ค่อยได้ผล ต้องปรับปรุงบำรุงดินอย่างสม่ำเสมอ

#### ดินชุดท่ายาง (Thayang Series “Ty”)

มีวัตถุต้นกำเนิดและลักษณะรายละเอียดต่างๆ เช่นเดียวกับดินชุดลาดหญ้าทุกประการ ยกเว้น ดินตื้นกว่า คือจะพบชั้นดินที่มีก้อนกรวดประกอบด้วยชิ้นส่วนของหินทราย กินดาดและหินควอทซ์ อยู่ชั้น โดยพบอยู่ในความลึกไม่เกิน 50 ซม. เป็นดินที่มีความ อุดมสมบูรณ์ต่ำ สภาพพื้นที่มีความสูงชัน ไม่เหมาะกับการเกษตรกรรม

#### ดินชุดเขาใหญ่ (Khaoyai association “Ky”)

เป็นดินที่มีการสลายตัวผูกอยู่กับที่ และหินดาดเชิงเขา พวกหินทราย มีสภาพพื้นที่เป็นลูกคลื่นลอนลาดถึงลูกคลื่นลอนชัน มีความลาดเท 2-8 % ดินมีการระบายน้ำดี มีความสามารถให้น้ำซึมผ่านได้ปานกลาง มีการไหลบ่าของน้ำผิวดินได้เร็ว หน้าดินลึก เนื้อดินเป็นดินร่วนปนทรายสีน้ำตาลเข้ม ค่าความเป็นกรด ต่างประมาณ 5.0-6.5 ดินล่างมีเนื้อดินเป็นดินร่วนเหนียวปนทรายหรือดินเหนียวสีแดงปนเหลือง ค่าความเป็นกรด ต่าง 4.5-5.5

#### ดินในสภาพที่ลาดเชิงซ้อน (Slope Complex “SC”)

พื้นที่เป็นเนินเขาสลับซับซ้อนมีความลาดชัน 16-35 % เกิดจากการสลายตัวของหินหลายชนิดรวมกัน ส่วนใหญ่เป็นหินทราย หินปูน หินดินดาด หินทรายแป้ง ดินที่เกิดส่วนใหญ่มีทั้งดินชั้นหินโผล่และดินลึก เนื้อดินเป็นทั้งดินทรายและดินเหนียว มีทั้งสภาพเป็นกรดและเป็นด่าง ไม่สามารถแยกขอบเขตของดินได้ ดินชนิดนี้ไม่เหมาะการทำเกษตรใดๆ ทั้งสิ้น

#### ดินคล้ายชุดน้ำพองแต่มีปฏิกิริยาเป็นด่าง (Nam Phong basic Variamt “Ng+b”)

เกิดจากตะกอนลำน้ำซึ่งถูกพัดพาทับถมกันเป็นเวลานาน บนลานตะพักน้ำของลำน้ำเก่า หน้าดินลึก มีการระบายน้ำดีเกินไป ระดับน้ำใต้ดินลึกกว่า 4 เมตร ฤดูแล้งค่าความเป็นกรดต่าง 7.0-8.0

โดยสรุปแล้วดินชุดนี้มีแร่ธาตุอาหารตามธรรมชาติต่ำมาก คุณสมบัติทางกายภาพเลว ความสามารถในการอุ้มน้ำต่ำ จึงไม่เหมาะกับการทำการเกษตร(ข้อมูลจากแผนพัฒนาการเกษตรตำบลนาโยงหลัก พ.ศ. 2558-2560)

### 1.5 ลักษณะของแหล่งน้ำ

- แหล่งน้ำสำคัญทางธรรมชาติ ในเขตตำบลนาโยงหลัก มีแหล่งน้ำที่สำคัญ ได้แก่ ลำห้วยวังขอน ลำห้วยตาคาม ลำห้วยสันกาย ลำห้วยยางแล้ง ลำห้วยซำรุ ลำห้วยล้างขาม ลำห้วยกระจวน เป็นแหล่งน้ำตามธรรมชาติซึ่งจะขาดแคลนน้ำในฤดูแล้ง เนื่องจากไม่มีฝายชะลอน้ำกั้นเป็นระยะ เพื่อเก็บน้ำไว้ใช้ และในฤดูฝนจะมีน้ำป่าไหลหลากจากภูเขา ทำให้เกิดน้ำท่วมบริเวณที่ราบลุ่มติดลำห้วย

-อ่างเก็บน้ำบ้านเสลียงทอง ขนาดความจุ ลบ.ม.

-อ่างเก็บน้ำบ้านคลองไทร ขนาดความจุ 0.39 ลบ.ม.

-อ่างเก็บน้ำเขาหวด-เขากลด ขนาดความจุ 0.10 ลบ.ม.

### 1.6 ลักษณะของไม้/ป่าไม้

เนื่องจากบริเวณที่ดินป่านาโยงหลัก ในท้องที่ตำบลโป่งนก ตำบลนาโยงหลัก ตำบลบ้านไร่ ตำบลละตะแบก อำเภอเทพสถิต และตำบลซับใหญ่ กิ่งอำเภอซับใหญ่ อำเภอจัตุรัส จังหวัดชัยภูมิ มีเนื้อที่ประมาณ ๙๙.๙ ตารางกิโลเมตร หรือประมาณ ๖๒,๔๓๗.๕ ไร่ประกอบด้วยทรัพยากรธรรมชาติที่สำคัญและมีค่า เช่น พันธุ์ไม้ ของป่า สัตว์ป่านานาชนิด ตลอดจนทิวทัศน์ที่สวยงามยิ่ง สมควรกำหนดให้เป็นอุทยานแห่งชาติตามพระราชบัญญัติอุทยานแห่งชาติ พ.ศ. ๒๕๐๔เพื่อสงวนไว้ให้คงอยู่ในสภาพธรรมชาติเดิม มิให้ถูกทำลายหรือเปลี่ยนแปลงไป เพื่อประโยชน์แก่การศึกษาและรื่นรมย์ของประชาชน และเพื่ออำนวยประโยชน์อื่นแก่รัฐและประชาชน

## 2. ด้านการเมือง/การปกครอง

### 2.1 เขตการปกครอง



ตำบลนาช่าง เป็นหนึ่งในห้าของเขตท้องที่อำเภอเทพสถิต จังหวัดชัยภูมิ มีจำนวน

17 หมู่บ้าน ประกอบด้วย

|            |                  |
|------------|------------------|
| หมู่ที่ 1  | บ้านนาช่าง       |
| หมู่ที่ 2  | บ้านหัวสะพาน     |
| หมู่ที่ 3  | บ้านวังตาท้าว    |
| หมู่ที่ 4  | บ้านน้ำลาด       |
| หมู่ที่ 5  | บ้านเสลียงทอง    |
| หมู่ที่ 6  | บ้านโคกสะอาด     |
| หมู่ที่ 7  | บ้านคลองไทร      |
| หมู่ที่ 8  | บ้านห้วยน้อย     |
| หมู่ที่ 9  | บ้านโคกอนุ       |
| หมู่ที่ 10 | บ้านห้วยหินฝน    |
| หมู่ที่ 11 | บ้านวังช้าง      |
| หมู่ที่ 12 | บ้านเทพนิมิต     |
| หมู่ที่ 13 | บ้านโนนจำปา      |
| หมู่ที่ 14 | บ้านโนนเจริญ     |
| หมู่ที่ 15 | บ้านประดู่ซบกัด  |
| หมู่ที่ 16 | บ้านเก้าสัมพันธ์ |
| หมู่ที่ 17 | บ้านหนองรัง      |

## 2.2 การเลือกตั้ง

การแบ่งเขตเลือกตั้งของสมาชิกผู้แทนราษฎรของจังหวัดชัยภูมิ ตำบลนาช่างอยู่ในเขตที่ 3 ในทั้งหมด 6 เขต และการแบ่งเขตเลือกตั้งของท้องถิ่น มีจำนวน 25 หน่วยเลือกตั้ง

## 3. ประชากร

### 3.1 ข้อมูลเกี่ยวกับประชากร

โครงสร้างประชากร สถิติข้อมูลประชากรของตำบลนายางหลัก จากของสำนักงานทะเบียนราษฎร กระทรวงมหาดไทย ณ วันที่ 11 พฤษภาคม 2564 พบว่าตำบลนายางหลักมีจำนวนประชากรทั้งสิ้น 13,939 คน เป็นชาย 7,094 คน เป็นหญิง 6,845 คน มีบ้านทั้งสิ้น 5,096 ครัวเรือน

| หมู่ที่              | ชาย   | หญิง  | รวม   |
|----------------------|-------|-------|-------|
| 1 บ้านนายางหลัก      | 1,287 | 1,290 | 2,577 |
| 2 บ้านหัวสะพาน       | 594   | 588   | 1,182 |
| 3 บ้านวังตาท้าว      | 392   | 334   | 726   |
| 4 บ้านน้ำลาด         | 616   | 547   | 1,163 |
| 5 บ้านเสด็จทอง       | 347   | 328   | 675   |
| 6 บ้านโคกสะอาด       | 473   | 451   | 924   |
| 7 บ้านคลองไทร        | 254   | 256   | 510   |
| 8 บ้านห้วยน้อย       | 306   | 303   | 609   |
| 9 บ้านโคกอนุ         | 512   | 520   | 1,032 |
| 10 บ้านห้วยหินฝน     | 552   | 518   | 1,070 |
| 11 บ้านวังช้าง       | 123   | 121   | 244   |
| 12 บ้านเทพนิมิต      | 83    | 70    | 153   |
| 13 บ้านโนนจำปา       | 297   | 309   | 606   |
| 14 บ้านโนนเจริญ      | 329   | 334   | 663   |
| 15 บ้านประดู่ชั้บภาค | 295   | 262   | 557   |
| 16 บ้านเก้าสัมพันธ์  | 293   | 264   | 557   |
| 17 บ้านหนองรัง       | 341   | 350   | 691   |

ที่มา สำนักงานทะเบียนราษฎร กระทรวงมหาดไทย ณ วันที่ 11 พฤษภาคม 2564

### 3.2 ช่วงอายุและจำนวนประชากร

เมื่อนำข้อมูลประชากรของตำบลนายางล็กมาวิเคราะห์ตามช่วงชั้นอายุ พบว่า ประชากรของตำบลนายางล็กในวัยแรงงานมีจำนวนมาก ซึ่งถือว่าเป็นประชากรที่จะสร้างมูลค่าและผลผลิตให้กับตำบลนายางล็กได้ และไม่ส่งผลกระทบต่อส่วนภาคการเกษตร ซึ่งเป็นอาชีพส่วนใหญ่ของประชากรในตำบลนายางล็ก

| ช่วงอายุ         | ปี พ.ศ. |       |       |
|------------------|---------|-------|-------|
|                  | 2562    | 2563  | 2564  |
| อายุ 0- 5 ปี     | 263     | 246   | 207   |
| อายุ 6-12 ปี     | 1575    | 1450  | 1351  |
| อายุ 13-59 ปี    | 10580   | 10732 | 10639 |
| อายุ 60 ปีขึ้นไป | 1487    | 1481  | 1742  |

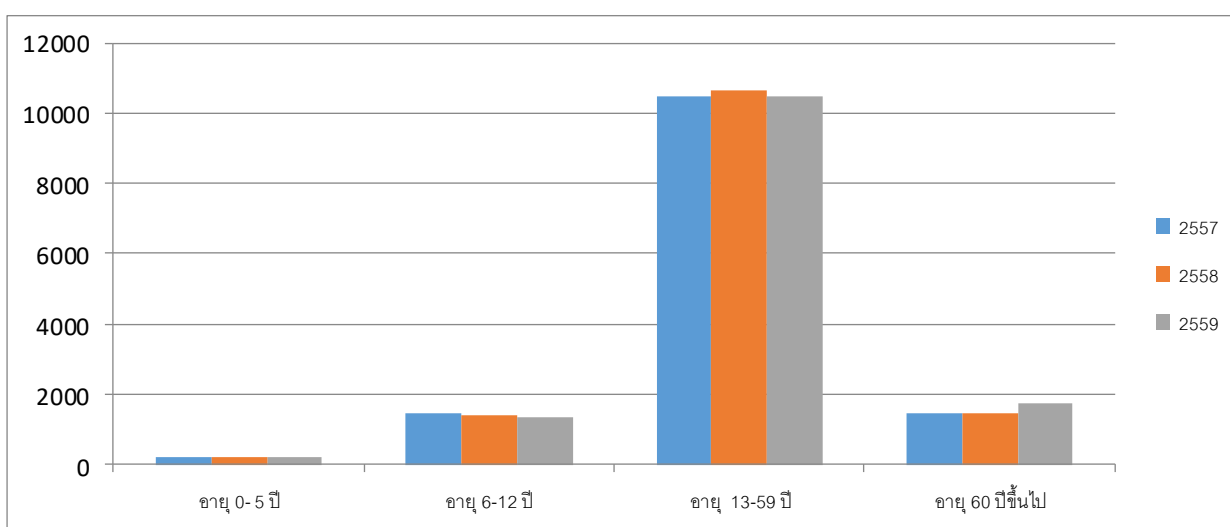

### 4. สภาพทางสังคม

#### 4.1 การศึกษา

ตำบลนายางหลักจัดการศึกษาทั้ง 2 รูปแบบ คือ การศึกษาในโรงเรียนและนอกโรงเรียน จำแนกได้ดังนี้ (1) การศึกษาในโรงเรียน มีจำนวน 9 โรงเรียน สามารถจำแนกได้ดังนี้

| ชื่อสถานศึกษา                                 | จำนวนนักเรียน(คน) |                 |                 |                 |                 |                 |                 |                 |
|---|-------------------|-----------------|-----------------|-----------------|-----------------|-----------------|-----------------|-----------------|
|   | ปี พ.ศ.<br>2557   | ปี พ.ศ.<br>2558 | ปี พ.ศ.<br>2559 | ปี พ.ศ.<br>2560 | ปี พ.ศ.<br>2561 | ปี พ.ศ.<br>2562 | ปี พ.ศ.<br>2563 | ปี พ.ศ.<br>2564 |
| โรงเรียนนายางหลักพิทยาคม                      | 776               | 762             | 716             | 714             | 761             | 778             | 792             | 784             |
| โรงเรียนบ้านนาประชาสัมพันธ์                   | 463               | 425             | 399             | 402             | 410             | 409             | 392             | 372             |
| โรงเรียนบ้านนาประชาสัมพันธ์<br>(สาขาห้วยน้อย) | 35                | 40              | 40              | 30              | 27              | 25              | 25              | 22              |
| โรงเรียนบ้านนาประชาสัมพันธ์<br>(สาขาโคกอนุ)   | 63                | 63              | 60              | 40              | 41              | 41              | 45              | 42              |
| โรงเรียนบ้านหัวสะพาน                          | 181               | 180             | 181             | 197             | 207             | 207             | 208             | 223             |
| โรงเรียนบ้านวังตาท้าว                         | 204               | 190             | 172             | 249             | 237             | 230             | 212             | 198             |
| โรงเรียนบ้านน้ำลาด                            | 133               | 130             | 127             | 126             | 127             | 120             | 130             | 113             |
| โรงเรียนบ้านเสลียงทอง                         | 129               | 130             | 116             | 118             | 122             | 114             | 113             | 112             |
| โรงเรียนบ้านโคกสะอาด                          | 114               | 109             | 105             | 111             | 96              | 100             | 104             | 97              |
| โรงเรียนหินฝน                                 | 158               | 150             | 148             | 190             | 178             | 176             | 161             | 149             |

ที่มาข้อมูล : ระบบสารสนเทศทางการศึกษา (sis) ข้อมูล ณ วันที่ 7 กันยายน 2564

รายชื่อผู้บริหารโรงเรียนในเขตตำบลนาयाงหลัก ข้อมูล ณ วันที่ 7 กันยายน 2564

- |                                |                          |
|--------------------------------|--------------------------|
| 1. โรงเรียนนาयाงหลักพิทยาคม    | นายประวิทย์ พลอยดำ       |
| 2. โรงเรียนบ้านนาประชาสัมพันธ์ | นายศรายุทธ ปาปะกัง       |
| 3. โรงเรียนบ้านหัวสะพาน        | นายสายัณห์ ขอพันดุง      |
| 4. โรงเรียน บ้านวังตาท้าว      | -                        |
| 5. โรงเรียนบ้านน้ำลาด          | นายสมหมาย สุขสำราญ       |
| 6. โรงเรียน เสลียงทอง          | นายสมเกียรติ วัฒนกิจพงษ์ |
| 7. โรงเรียนบ้านโคกสะอาด        | นายสมหมาย ชูบาล          |
| 8. โรงเรียนหินฝนวิทยาคม        | นายประทีป ลีพล           |

(2) การศึกษานอกโรงเรียน มีศูนย์การศึกษานอกโรงเรียนอยู่ 1 แห่ง และศูนย์พัฒนาเด็กเล็กซึ่งสังกัดองค์การบริหารส่วนตำบลนาयाงหลัก 2 แห่ง คือ ศูนย์พัฒนาเด็กเล็กนาयाงหลัก ศูนย์พัฒนาเด็กเล็กห้วยหินฝน

ข้อมูลจำนวนเด็กเล็กของศูนย์พัฒนาเด็กเล็กสังกัดองค์การบริหารส่วนตำบลนาयाงหลัก

| สถานศึกษา                       | ปีการศึกษา  |              |              |
|---------------------------------|-------------|--------------|--------------|
|                                 | ปีพ.ศ. 2561 | ปี พ.ศ. 2562 | ปี พ.ศ. 2563 |
| ศูนย์พัฒนาเด็กเล็กตำบลนาयाงหลัก | 180 คน      | 193 คน       | 153 คน       |
| ศูนย์พัฒนาเด็กเล็กบ้านห้วยหินฝน | 32 คน       | 33 คน        | 36 คน        |

ที่มาข้อมูล : จากระบบสารสนเทศทางการศึกษา (ccis) ณ วันที่ 10 มิถุนายน ของทุกปี

#### 4.2 สาธารณะสุข

ตำบลนาयाงหลัก มีโรงพยาบาลส่งเสริมสุขภาพประจำตำบล อยู่ในพื้นที่ จำนวน 3 แห่ง คลินิกเอกชน จำนวน 1 แห่ง และสถานพยาบาลเอกชน จำนวน 3 แห่ง

รายชื่อบุคลากรของโรงพยาบาลส่งเสริมสุขภาพตำบลนาयाงหลัก

- |                              |                                       |
|------------------------------|---------------------------------------|
| 1. นายฉกาจ กาชัย             | ตำแหน่งผอ. รพ. สต. บ้านายางหลัก       |
| 2. นางสมคิด ชนะชัย           | ตำแหน่งพยาบาลวิชาชีพชำนาญการ          |
| 3. นางสาวนพวรรณ วสุธรสกุล    | ตำแหน่ง นักวิชาการสาธารณสุขปฏิบัติการ |
| 4. นางสาวสุภาภรณ์ อินทร์ตา   | ตำแหน่งนักวิชาการสาธารณสุขปฏิบัติการ  |
| 5. นางสาวปิยธิดา วงศ์คำสิงห์ | ตำแหน่งแพทย์แผนไทย                    |
| 6. นางสาวหยาดฟ้า นาเจริญ     | ตำแหน่งวิชาการสาธารณสุข               |
| 7. นางสาวปรียาภรณ์ วงษ์ษา    | ตำแหน่งพยาบาลวิชาชีพ                  |
| 8. นายนารินทร์ ปิตสุวรรณ     | ตำแหน่งพนักงานบริการ                  |
| 9. นางสาวพะนอ ขาวนวน         | ตำแหน่งผช.การพยาบาล                   |

รายชื่อบุคลากรของโรงพยาบาลส่งเสริมสุขภาพห้วยหินฝน

- |                        |                                |
|------------------------|--------------------------------|
| 1. นายประพจน์ สุขน     | ตำแหน่งผู้อำนวยการ รพ.สต.      |
| 2. นายสมบัติ มีคำ      | ตำแหน่งพยาบาลวิชาชีพชำนาญการ   |
| 3. นางยุวดี มีคำ       | ตำแหน่งพยาบาลวิชาชีพปฏิบัติการ |
| 4. นายวันเฉลิม ทศลา    | ตำแหน่งนักวิชาการสาธารณสุข     |
| 5. นายวรวัฒน์ จุลพันธ์ | ตำแหน่งเจ้าพนักงานธุรการ       |
| 6. นางสุทิน พิมพ์ทวด   | ตำแหน่งพนักงานทั่วไป           |

สถิติการให้บริการของ รพ.สต.บ้านายางหลัก

ตาราง ข้อมูลการป่วยโรคติดต่อ ปี 2560 - 2563

| ที่ | สาเหตุการป่วยตามกลุ่มโรค | หน่วยนับ | จำนวนการให้บริการ(ราย) |         |         |         |
|-----|--------------------------|----------|------------------------|---------|---------|---------|
|     |                          |          | ปี 2560                | ปี 2561 | ปี 2562 | ปี 2563 |
| 1   | โรคอุจจาระร่วง           | ราย      | 78                     | 160     | 78      | 48      |
| 2   | โรคตาแดง                 | ราย      | 27                     | 24      | 27      | 4       |
| 3   | โรคอาหารเป็นพิษ          | ราย      | 1                      | 0       | 1       | 0       |

|   |                   |     |     |     |     |    |
|---|-------------------|-----|-----|-----|-----|----|
| 4 | โรคสุกใส          | ราย | 7   | 2   | 7   | 2  |
| 5 | โรคคางทูม         | ราย | 0   | 2   | 0   | 0  |
| 6 | โรคไข้มัทรบาทเหตุ | ราย | 0   | 6   | 0   | 1  |
| 7 | โรค HFM           | ราย | 2   | 0   | 2   | 1  |
|   | รวม               | ราย | 115 | 194 | 115 | 56 |

ตาราง ข้อมูลการป่วยด้วยโรคไข้มัทรบาทเหตุ ปี 2560 - 2563

| ปี พ.ศ. | ม.ค. | ก.พ. | มี.ค. | เม.ย. | พ.ค. | มิ.ย. | ก.ค. | ส.ค. | ก.ย. | ต.ค. | ธ.ค. | รวม |
|---------|------|------|-------|-------|------|-------|------|------|------|------|------|-----|
| 2560    | 0    | 0    | 0     | 0     | 0    | 0     | 0    | 0    | 1    | 0    | 0    | 1   |
| 2561    | 0    | 0    | 0     | 0     | 1    | 0     | 0    | 0    | 0    | 0    | 0    | 1   |
| 2562    | 0    | 1    | 3     | 2     | 3    | 2     | 0    | 0    | 0    | 0    | 0    | 11  |
| 2563    | 0    | 0    | 0     | 1     | 2    | 20    | 4    | 1    | 0    | 0    | 0    | 29  |

ที่มาข้อมูล : สถิติผู้ป่วยโรคติดต่อ ของ รพ.สต.น่ายางหลัก

### 4.3 อาชญากรรม / ยาเสพติด

อาชญากรรมในรูปแบบต่างๆ ได้แพร่เข้าไปในพื้นที่แทบทุกส่วนของโลกเนื่องด้วยกระแสการใช้เทคโนโลยีสื่อสารได้อย่างรวดเร็วหลากหลายเส้นทางให้เลือกในการทำกิจกรรมต่างๆ การติดตามร่องรอยการกระทำความผิดเป็นเรื่องยากมากขึ้น ในห้วงเดือนมกราคม – ตุลาคม 2559 มีคดีอาญาเกิดในเขตอำเภอเทพสถิต จำนวน 192 คดี คดีจราจรทางบก จำนวน 13 คดี มีรายละเอียดดังนี้

1. ความผิดเกี่ยวกับชีวิตร่างกาย เกิด 36 ราย จับได้ 36 ราย
2. ความผิดเกี่ยวกับทรัพย์สิน เกิด 53 ราย จับ 52 ราย
3. ความผิดพิเศษ จับ 57 ราย

4. ความผิดรัฐเป็นผู้เสียหายและความผิดอื่นๆ จับ 1852 ราย

## 5. ระบบบริการพื้นฐาน

### 5.1 การคมนาคมขนส่ง

1. ทางหลวงแผ่นดิน ที่สำคัญได้แก่

- ก. ทล. 2354 อำเภอเทพสถิต-อำเภอชัยใหญ่ ระยะทางประมาณ 15 กม.
- ข. ทล. 2008 บ้านนายางหลัก-บ้านชัยมงคล ระยะทางประมาณ 8.40 กม.
- ค. ทล. 4048 บ้านนายางหลัก-บ้านเทพนิมิต ระยะทางประมาณ 12.60 กม.
- ง. – บ้านโคกสะอาด-บ้านเทพนา ระยะทางประมาณ 4 กม.
- จ. –บ้านห้วยหินฝน-บ้านวังช้าง ระยะทางประมาณ 2 กม.
- ช. –ป้อมยามนายางหลัก-คุ้ม 8 นายางหลัก ระยะทางประมาณ 2 กม.

2. ถนนลูกรัง/หินคลุก ภายในตำบล ระยะทางประมาณ 36,440 เมตร

3. ถนนคอนกรีตเสริมเหล็ก ภายในตำบล ระยะทางประมาณ 55,000 เมตร

### 5.2 การไฟฟ้า

จากการสำรวจข้อมูลพบว่าประชาชนในเขตตำบลนายางหลักมีไฟฟ้าอัตราร้อยละ 95 ของจำนวนครัวเรือนทั้งหมด ที่เหลือจะเป็นการตั้งบ้านเรือนขึ้นใหม่ ที่อยู่ห่างไกล ซึ่งต้องรอดำเนินการจากการไฟฟ้าส่วนภูมิภาคและงบประมาณจากองค์การบริหารส่วนตำบลนายางหลัก

### 5.3 การประปา

จากการสำรวจและข้อมูลพบว่าประชาชนในเขตตำบลนายางหลักได้รับบริการระบบประปาครบทุกหมู่บ้าน แต่เนื่องจากการขยายตัวของจำนวนประชากรและครัวเรือนที่อยู่ห่างไกลออกไป ทำให้การให้บริการระบบน้ำประปาหมู่บ้านไม่ครบถ้วนและจะขาดแคลนแหล่งน้ำในฤดูแล้ง ซึ่งองค์การบริหารส่วนตำบลได้พิจารณาขอรับการจัดสรรจากหน่วยงานภายนอกและดำเนินการจัดสรรงบประมาณขององค์การบริหารส่วนตำบลนายางหลักในการแก้ไขปัญหาดังกล่าว

### 5.4 โทรศัพท์



จากการสำรวจและข้อมูลพบว่าในเขตตำบลนาขามหลัก ได้รับสัญญาอนุญาตเคลื่อนที่ได้เป็นอย่างดี ซึ่งจะมีบางพื้นที่เป็นพื้นที่สลับเนินเขา ยังคงไม่สามารถรับสัญญาอนุญาตได้ชัดเจน

## 5.5 ไปรษณีย์

ระบบการขนส่งสินค้าทางไปรษณีย์ ในเขตพื้นที่ตำบลนาขามหลักมีไปรษณีย์เอกชนจำนวน 1 แห่ง ซึ่งตั้งอยู่ที่ หมู่ที่ 1 ตำบลนาขามหลัก

## 6. ระบบเศรษฐกิจ

### 6.1 การเกษตร

จากการสำรวจข้อมูลพบว่าประชาชนในพื้นที่ตำบลนาขามหลัก ส่วนใหญ่ประกอบอาชีพการเกษตร ร้อยละ 90 และเป็นพืชเชิงเดี่ยว

- รายได้จากการประกอบอาชีพหลัก ประมาณเฉลี่ย 115,985 บาท/ครัวเรือน/ปี
- รายได้จากการประกอบอาชีพรอง ประมาณเฉลี่ย 20,999 บาท/ครัวเรือน/ปี
- รายได้อื่นๆ ประมาณเฉลี่ย 11,660 บาท/ครัวเรือน/ปี
- ปลูก เลี้ยง หางเอง ประมาณเฉลี่ย 6,282 บาท/ครัวเรือน/ปี
- สรุปรายได้ครัวเรือนเฉลี่ย 154,926 บาท/ปี
- สรุปรายได้บุคคลเฉลี่ย 53,484 บาท/ปี

ที่มาข้อมูล : การจัดเก็บข้อมูล จปฐ. ประจำปี 2556

จำนวนพื้นที่และการเกษตรและปริมาณผลผลิตในการเพาะปลูกพืชหลัก

| ชนิดพืช     | จำนวนพื้นที่ (ไร่) | จำนวนเกษตรกร | ผลผลิตต่อไร่(กก.) |
|-------------|--------------------|--------------|-------------------|
| มันสำปะหลัง | 35,572             | 1,700        | 2,750             |
| พริก        | 2,000              | 120          | 30                |
| ข้าว        | 8,650              | 50           | 10,000            |
| ข้าวโพด     | 1,140              | 80           | 600               |

|      |     |    |        |
|------|-----|----|--------|
| อ้อย | 300 | 30 | 11,000 |
|------|-----|----|--------|

## 7. ศาสนา ประเพณี วัฒนธรรม

ประชาชนส่วนใหญ่ร้อยละ 90 นับถือศาสนาพุทธ โดยมีวัดและสำนักสงฆ์ รวม 26 แห่ง ดังนี้

|               |                             |
|---------------|-----------------------------|
| บ้านนางงหลัก  | 1. วัดใหญ่นางงหลัก          |
|               | 2. วัดเขาหวดพนารักษ์        |
| บ้านหัวสะพาน  | 1. วัดศรีวังค์              |
|               | 2. วัดศรีดาวเรืองวนาราม     |
| บ้านวังตาท้าว | 1. วัดวังตาท้าว             |
|               | 2. สำนักสงฆ์สัมมาอริโย      |
| บ้านน้ำลาด    | 1. วัดบ้านน้ำลาด            |
|               | 2. สำนักสงฆ์บ้านน้ำลาด      |
| บ้านเสลียงทอง | 1. วัดเขาจอมดอย             |
| บ้านโคกสะอาด  | 1. วัดบ้านโคกสะอาด          |
| บ้านคลองไทร   | 1. วัดคลองศิลา              |
|               | 2. วัดป่าภูน้ำล้อม          |
| บ้านห้วยน้อย  | 1. วัดบ้านห้วยน้อย          |
|               | 2. สำนักสงฆ์เขาแก้วมณี      |
| บ้านโคกอนุ    | 1. วัดบ้านโคกอนุ            |
|               | 2. วัดป่าถ้ำหม้อ            |
|               | 3. วัดโคกมะกอก              |
| บ้านห้วยหินฝน | 1. สำนักสงฆ์ป่าโพธิ์ศรีสมภร |
| บ้านวังช้าง   | 1. วัดพระบาทบาทเขายายหอม    |
|               | 2. สำนักสงฆ์บ้านวังช้าง     |
| บ้านเทพนิมิต  | 1. วัดถ้ำผาโบสถ์เทพนิมิต    |
| บ้านโนนจำปา   | 1. วัดชัยมงคลโนนจำปา        |
| บ้านโนนเจริญ  | 1. วัดสันตินานาชาติ         |

บ้านประดู่ซั๊กกาด

บ้านเก้าสัมพันธ์

บ้านหนองรัง

2. วัดเขาเจริญธรรม

1. วัดประดู่ซั๊กกาด

1. วัดคุ้มเก้าศาลาชุมพล

2. สำนักสงฆ์โชคสัมพันธวนาราม

1. วัดพุทธกิจจาราม

## 8. ทรัพยากรธรรมชาติ

- ป่าไม้ ในเขตตำบลนาयाงกลัก มีพื้นที่ส่วนใหญ่เป็นป่าไม้ ซึ่งมีลักษณะเป็นป่าโปร่งเชิงเขา มีบางส่วนที่เป็นป่าปกคลุมหนาแน่น

- แหล่งน้ำสำคัญ ในเขตตำบลนาयाงกลัก มีแหล่งน้ำที่สำคัญ ได้แก่ ลำห้วยวังขอน ห้วยเสียงผา ลำห้วยค่านาง ลำห้วยตาคาม ลำห้วยสันกาย ลำห้วยยางแล้ง ลำห้วยหินดาดผ้า ลำห้วยวังจอบ ลำห้วยล้างขาม ลำห้วยกระจวน

แหล่งน้ำธรรมชาติในตำบลนาयाงกลัก ประกอบด้วย

| ชื่อแหล่งน้ำ     | ไหลผ่านหมู่บ้าน    | สภาพแหล่งน้ำ  |
|------------------|--------------------|---|
| 1. ลำห้วยวังขอน  | หมู่ที่ 6          | อยู่บริเวณด้านทิศตะวันตกตอนล่างรับน้ำจากแนวเขาพังเพยและไหลไปรวมกับลำห้วยเสียงผาและไหลไปรวมกับลำห้วยกระจวน |
| 2. ห้วยเสียงผา   | หมู่ที่ 6          | อยู่บริเวณด้านทิศตะวันตกรับน้ำจากแนวเขาพังเพยไหลไปรวมกับลำห้วยกระจวนและลำห้วยวังขอน                       |
| 3. ลำห้วยค่านาง  | หมู่ที่ 4,15       | อยู่บริเวณด้านทิศตะวันตกตอนบนรับน้ำจากแนวเขาพังเพยไหลไปรวมกับลำห้วยเสียงผา                                |
| 4. ลำห้วยตาคาม   | หมู่ที่ 15, 8,9,16 | อยู่บริเวณตอนบนของตำบลรับน้ำจากแนวเขาพังเพยไหลไปรวมกับลำห้วยหินดาดผ้า                                     |
| 5. ลำห้วยน้ำกลาย | หมู่ที่ 7          | อยู่บริเวณตอนกลางของตำบลรับน้ำจากเขาน้ำกลางไหลไปรวมกับ  |

|                           |                                     |   |
|---------------------------|-------------------------------------|---|
|                           |                                     | ห้วยกระเจาบริเวณคลองไทร   |
| 6. ลำห้วยยางแล้ง          | หมู่ที่ 10                          | อยู่บริเวณด้านทิศตะวันออกตอนบนของตำบลรับน้ำจากเขาดิน<br>หอกและเขาจำปาไหลไปทางทิศตะวันออก  |
| 7. ลำห้วยหินดาตตาก<br>ผ้า | หมู่ที่ 11                          | อยู่บริเวณด้านทิศตะวันออกตอนกลางของตำบลรับน้ำจากแนวเขา<br>ไหลไปทางทิศตะวันออกรวมกับลำห้วยวังน้อยบริเวณบ้านวังช้าง   |
| 8. ลำห้วยวังคอบ           | หมู่ที่ 1, 14                       | อยู่บริเวณด้านล่างของตำบล รับน้ำจากเขากลดไหลไปรวมกับลำ<br>ห้วยกระเจา  |
| 9. ลำห้วยลำงาม            | หมู่ที่ 14, 3,17,13                 | อยู่บริเวณด้านทิศตะวันออกตอนล่างรับน้ำจากเขาไหลไปรวมกับ<br>ลำห้วยน้อยบริเวณบ้านวังตาท้าว  |
| 10. ลำห้วยกระเจา          | หมู่ที่ 4, 15, 2, 6, 7, 1,<br>9, 13 | อยู่บริเวณตอนกลางของตำบลรับน้ำจากพื้นที่แนวเขาและลำห้วย<br>ต่างๆไหลผ่านหมู่บ้านต่างๆและไหลเข้าอ่างเก็บน้ำคลองไทรและ<br>อ่างเก็บน้ำบ้านนายงหลักและไหลไปรวมกับลำห้วยน้อยบริเวณ<br>บ้านโนนจำปา |

## ส่วนที่ 2

### ยุทธศาสตร์เพื่อการพัฒนา

#### 1. แผนยุทธศาสตร์ชาติ 20 ปี พ.ศ.2561-2580

ยุทธศาสตร์ชาติ 20 ปี (พ.ศ. 2561-2580) เป็นยุทธศาสตร์ชาติฉบับแรกของประเทศไทยตามรัฐธรรมนูญแห่งราชอาณาจักรไทย ซึ่งจะต้องนำไปสู่การปฏิบัติเพื่อให้ประเทศไทยบรรลุวิสัยทัศน์ “ประเทศไทยมีความมั่นคง มั่งคั่ง ยั่งยืน เป็นประเทศพัฒนาแล้ว ด้วยการพัฒนาตามหลักปรัชญาของเศรษฐกิจพอเพียง” เพื่อความสุขของคนไทยทุกคน

#### วิสัยทัศน์ประเทศไทย

**“ประเทศไทยมีความมั่นคง มั่งคั่ง ยั่งยืน เป็นประเทศพัฒนาแล้ว ด้วยการพัฒนาตามหลักปรัชญาของเศรษฐกิจพอเพียง”** หรือเป็นคติพจน์ประจำชาติว่า **“มั่นคง มั่งคั่ง ยั่งยืน”** เพื่อสนองต่อผลประโยชน์แห่งชาติ อันได้แก่ การมีเอกราช อธิปไตย การดำรงอยู่อย่างมั่นคง และยั่งยืนของสถาบันหลักของชาติและประชาชนจากภัยคุกคามทุกรูปแบบ การอยู่ร่วมกันในชาติอย่างสันติสุขเป็นปึกแผ่น มีความมั่นคงทางสังคม ท่ามกลางพหุสังคมและการมีเกียรติและศักดิ์ศรีของความเป็นมนุษย์ ความเจริญเติบโตของชาติความเป็นธรรมและความอยู่ดีมีสุขของประชาชน ความยั่งยืนของฐานทรัพยากรธรรมชาติสิ่งแวดล้อมความมั่นคงทางพลังงานและอาหาร ความสามารถในการรักษาผลประโยชน์ของชาติภายใต้การเปลี่ยนแปลงของสภาวะแวดล้อมระหว่างประเทศ และการอยู่ร่วมกันอย่างสันติประสานสอดคล้องกันด้านความมั่นคงในประชาคมอาเซียนและประชาคมโลกอย่างมีเกียรติและศักดิ์ศรี

**ความมั่นคง** หมายถึง การมีความมั่นคงปลอดภัยจากภัยและการเปลี่ยนแปลงทั้งภายในประเทศและภายนอกประเทศในทุกระดับ ทั้งระดับประเทศ สังคม ชุมชน ครัวเรือน และปัจเจกบุคคล และมีความมั่นคงในทุกมิติ ทั้งมิติทางการทหาร เศรษฐกิจ สังคม สิ่งแวดล้อม และการเมือง เช่น ประเทศมีความมั่นคงในเอกราชและอธิปไตย มีการปกครองระบบประชาธิปไตยที่มีพระมหากษัตริย์ทรงเป็นประมุข สถาบันชาติ ศาสนาพระมหากษัตริย์มีความเข้มแข็งเป็นศูนย์กลางและเป็นที่ยึดเหนี่ยวจิตใจของประชาชน มีระบบการเมืองที่มั่นคงเป็นกลไกที่นำไปสู่การบริหารประเทศที่ต่อเนื่องและโปร่งใสตามหลักธรรมาภิบาล สังคมมีความปรองดองและความสามัคคี สามารถผนึกกำลังเพื่อพัฒนาประเทศ ชุมชนมีความเข้มแข็ง ครอบครัวมีความอบอุ่น ประชาชนมีความมั่นคงในชีวิต มีงานและรายได้ที่มั่นคงพอเพียงกับการดำรงชีวิต มีการออมสำหรับวัยเกษียณ ความมั่นคงของอาหาร พลังงาน และน้ำ มีที่อยู่อาศัย และความปลอดภัยในชีวิตทรัพย์สิน

**ความมั่งคั่ง** หมายถึง ประเทศไทยมีการขยายตัวของเศรษฐกิจอย่างต่อเนื่องและมีความยั่งยืนจนเข้าสู่กลุ่มประเทศรายได้สูง ความเหลื่อมล้ำของการพัฒนาลดลง ประชากรมีความอยู่ดีมีสุขได้รับผลประโยชน์จากการพัฒนาอย่างเท่าเทียมกันมากขึ้น และมีการพัฒนาอย่างทั่วถึงทุกภาคส่วน มีคุณภาพชีวิตตามมาตรฐานขององค์การสหประชาชาติ ไม่มีประชาชนที่อยู่ในภาวะความยากจน เศรษฐกิจในประเทศมีความเข้มแข็ง ขณะเดียวกันต้องมีความสามารถในการแข่งขันกับประเทศต่าง ๆ ทั้งในตลาดโลกและตลาดภายในประเทศ เพื่อให้สามารถสร้างรายได้ทั้งจากภายในและภายนอกประเทศ ตลอดจนมีการสร้างฐานเศรษฐกิจและสังคมแห่งอนาคตเพื่อให้สอดคล้องกับบริบทการพัฒนาที่เปลี่ยนแปลงไป และประเทศไทยมีบทบาทที่สำคัญในเวทีโลก และมีความสัมพันธ์ทางเศรษฐกิจและการค้าอย่างแน่นแฟ้นกับประเทศในภูมิภาคเอเชียเป็นจุดสำคัญของการเชื่อมโยงในภูมิภาค ทั้งการคมนาคมขนส่ง การผลิต การค้า การลงทุน และการทำธุรกิจ เพื่อให้เป็นพลังในการพัฒนา นอกจากนี้ ยังมีความสมบูรณ์ในทุนที่จะสามารถสร้างการพัฒนาต่อเนื่องไปได้

ได้แก่ ทุนมนุษย์ ทุนทางปัญญา ทุนทางการเงิน ทุนที่เป็นเครื่องมือเครื่องจักร ทุนทางสังคม และทุนทรัพยากรธรรมชาติและสิ่งแวดล้อม

**ความยั่งยืน** หมายถึง การพัฒนาที่สามารถสร้างความเจริญ รายได้ และคุณภาพชีวิตของประชาชนให้เพิ่มขึ้นอย่างต่อเนื่อง ซึ่งเป็นการเจริญเติบโตของเศรษฐกิจที่อยู่บนหลักการใช้ การรักษาและการฟื้นฟูฐานทรัพยากรธรรมชาติอย่างยั่งยืน ไม่ใช่ทรัพยากรธรรมชาติจนเกินพอดี ไม่สร้างมลภาวะต่อสิ่งแวดล้อมจนเกินความสามารถในการรองรับและเยียวยาของระบบนิเวศ การผลิตและการบริโภคเป็นมิตรกับสิ่งแวดล้อม และสอดคล้องกับเป้าหมายการพัฒนาที่ยั่งยืน ทรัพยากรธรรมชาติมีความอุดมสมบูรณ์มากขึ้นและสิ่งแวดล้อมมีคุณภาพดีขึ้น คนมีความรับผิดชอบต่อสังคม มีความเอื้ออาทร เสียสละเพื่อผลประโยชน์ส่วนรวม รัฐบาลมีนโยบายที่มุ่งประโยชน์ส่วนรวมอย่างยั่งยืน และให้ความสำคัญกับการมีส่วนร่วมของประชาชน และทุกภาคส่วนในสังคมยึดถือและปฏิบัติตามหลักปรัชญาของเศรษฐกิจพอเพียงเพื่อการพัฒนาอย่างสมดุล มีเสถียรภาพและยั่งยืน

# วิสัยทัศน์ประเทศไทย ๒๕๘๐

“ประเทศไทยมีความมั่นคง มั่งคั่ง ยั่งยืน เป็นประเทศพัฒนาแล้ว ด้วยการพัฒนาตามหลักปรัชญาของเศรษฐกิจพอเพียง”



## มั่นคง

- มีความมั่นคงปลอดภัยและการเปลี่ยนแปลงทั้งภายในประเทศและภายนอกประเทศ และมีความมั่นคงในทุกระดับ ทั้งมิติเศรษฐกิจ สังคม สิ่งแวดล้อม และการเมือง
- ประเทศมีความมั่นคงในเอกราชและอธิปไตย
- สังคมมีความปรองดองและความสามัคคี ประชาชนมีความมั่นคงในชีวิต มีงานและรายได้ที่มีมั่นคง มีที่อยู่อาศัย และความปลอดภัยในชีวิตทรัพย์สิน
- มีความมั่นคงของอาหาร พลังงาน และน้ำ

## มั่งคั่ง

- ประเทศไทยมีการขยายตัวของเศรษฐกิจอย่างต่อเนื่อง กระทั่งเข้าสู่กลุ่มประเทศรายได้สูง ความเหลื่อมล้ำของการพัฒนาลดลง ประชาชนได้รับผลประโยชน์จากการพัฒนาอย่างเท่าเทียมกัน
- เศรษฐกิจมีความสามารถในการแข่งขันสูง สร้างเศรษฐกิจและสังคมแห่งอนาคต และเป็นจุดสำคัญของการเชื่อมโยงในภูมิภาคที่มีการคมนาคมขนส่ง การผลิต การค้า การลงทุน
- มีความเสมอภาคในทุนที่จะสามารถสร้างการพัฒนาต่อเนื่อง อาทิ ทุนมนุษย์ ทุนทางปัญญา ทุนทางการเงินและทุนอื่นๆ

## ยั่งยืน

- การพัฒนาที่สานต่อการสร้างความเจริญด้านรายได้ และคุณภาพชีวิตของประชาชนอย่างต่อเนื่อง โดยไม่ใช้ทรัพยากรธรรมชาติในพหุมิติ ไม่สร้างผลกระทบต่อสิ่งแวดล้อม
- มีการผลิตและการบริโภคที่เป็นมิตรกับสิ่งแวดล้อม และสอดคล้องกับกฎระเบียบของประชาคมโลก
- คนมีความรับผิดชอบต่อสังคม มุ่งประโยชน์ส่วนรวมอย่างยั่งยืน ทุกภาคส่วนในสังคมยึดถือและปฏิบัติตามหลักปรัชญาของเศรษฐกิจพอเพียง

โดยมีเป้าหมายการพัฒนาประเทศ คือ “ประเทศชาติมั่นคง ประชาชนมีความสุข เศรษฐกิจพัฒนาอย่างต่อเนื่อง สังคมเป็นธรรม ฐานทรัพยากรธรรมชาติยั่งยืน” โดยยกระดับศักยภาพของประเทศในหลากหลายมิติ พัฒนาคนในทุกมิติและในทุกช่วงวัยให้เป็นคนดี เก่ง และมีคุณภาพ สร้างโอกาสและความเสมอภาคทางสังคม สร้างการเติบโตบนคุณภาพชีวิตที่เป็นมิตรกับสิ่งแวดล้อม และมีภาครัฐของประชาชนเพื่อประชาชนและประโยชน์ส่วนรวม โดยการประเมินผลการพัฒนาตามยุทธศาสตร์ชาติ ประกอบด้วย

- 1) ความอยู่ดีมีสุขของคนไทยและสังคมไทย
- 2) ขีดความสามารถในการแข่งขัน การพัฒนาเศรษฐกิจและการกระจายรายได้
- 3) การพัฒนาทรัพยากรมนุษย์ของประเทศ
- 4) ความเท่าเทียมและความเสมอภาคของสังคม
- 5) ความหลากหลายทางชีวภาพ คุณภาพสิ่งแวดล้อม และความยั่งยืนของทรัพยากร

ธรรมชาติ

- 6) ประสิทธิภาพการบริหารจัดการและการเข้าถึงการให้บริการของภาครัฐ

### **ประเด็นยุทธศาสตร์ชาติ**

การพัฒนาประเทศในช่วงระยะเวลาของยุทธศาสตร์ชาติ จะมุ่งเน้นการสร้างสมดุลระหว่างการพัฒนาเศรษฐกิจ สังคม และสิ่งแวดล้อม โดยการมีส่วนร่วมของทุกภาคส่วนในรูปแบบประชารัฐ ประกอบด้วย 6 ยุทธศาสตร์ ได้แก่

#### **1. ยุทธศาสตร์ชาติด้านความมั่นคง**

ยุทธศาสตร์ชาติด้านความมั่นคงมีเป้าหมายสำคัญในภาพรวมระยะ 20 ปีที่เป็นรูปธรรมชัดเจน คือ “ประเทศชาติมั่นคง ประชาชนมีความสุข” โดยเร่งเสริมสร้างความเข้มแข็งและความรักความสามัคคีปรองดองของคนในชาติ ตลอดจนการปลูกจิตสำนึกด้านความมั่นคงให้เกิดขึ้นในประชาชนทุกระดับ การพัฒนาระบบงานด้านการข่าวให้มุ่งเน้นการบูรณาการข้อมูลข่าวสารด้านความมั่นคงอย่างเป็นระบบ การพัฒนาปรับปรุงกลไกการขับเคลื่อนยุทธศาสตร์ชาติด้านความมั่นคง และกลไกในการป้องกันและแก้ไขปัญหาความมั่นคงให้มีเอกภาพมีประสิทธิภาพ และมีการบูรณาการการดำเนินงานอย่างแท้จริง โดยปัญหาความมั่นคงเร่งด่วน ที่จะต้องดำเนินการแก้ไข ประกอบด้วย ปัญหาความมั่นคงปลอดภัยในชีวิตและทรัพย์สิน ปัญหายาเสพติด ปัญหาความไม่สงบในพื้นที่จังหวัดชายแดนภาคใต้ ปัญหาอาชญากรรมทางไซเบอร์ และปัญหาการทุจริตในระบบราชการ

#### **เป้าหมาย**

1. ประชาชนอยู่ดี กินดี และมีความสุข
2. บ้านเมืองมีความมั่นคงในทุกมิติและทุกระดับ



3. กองทัพ หน่วยงานด้านความมั่นคง ภาครัฐ ภาคเอกชน และภาคประชาชน มีความพร้อมในการป้องกันและแก้ไขปัญหาความมั่นคง
4. ประเทศไทยมีบทบาทด้านความมั่นคงเป็นที่ชื่นชมและได้รับการยอมรับโดยประชาคมระหว่างประเทศ
5. การบริหารจัดการความมั่นคงมีผลสำเร็จที่เป็นรูปธรรมอย่างมีประสิทธิภาพ

#### **ตัวชี้วัด**

1. ความสุขของประชากรไทย
2. ความมั่นคงปลอดภัยของประเทศ
3. ความพร้อมของกองทัพ หน่วยงานด้านความมั่นคง และการมีส่วนร่วมของภาครัฐ ภาคเอกชน และภาคประชาชนในการป้องกันและแก้ไขปัญหาความมั่นคง
4. บทบาทและการยอมรับในด้านความมั่นคงของไทยในประชาคมระหว่างประเทศ
5. ประสิทธิภาพการบริหารจัดการความมั่นคงแบบองค์รวม

ประเด็นยุทธศาสตร์ชาติด้านความมั่นคง ประกอบด้วย 5 ประเด็น ได้แก่

**1. การรักษาความสงบภายในประเทศ** เพื่อสร้างเสริมความสงบเรียบร้อยและสันติสุขให้เกิดขึ้นกับประเทศชาติบ้านเมือง

(1) การพัฒนาและเสริมสร้างคนในทุกภาคส่วนให้มีความเข้มแข็ง มีความพร้อมตระหนักในเรื่องความมั่นคง และมีส่วนร่วมในการแก้ไขปัญหา

(2) การพัฒนาและเสริมสร้างความจงรักภักดีต่อสถาบันหลักของชาติ

(3) การพัฒนาและเสริมสร้างการเมืองในระบอบประชาธิปไตยอันมี

พระมหากษัตริย์ทรงเป็นประมุขที่มีเสถียรภาพและมีธรรมาภิบาล เห็นแก่ประโยชน์ของประเทศชาติมากกว่าประโยชน์ส่วนตน

(4) การพัฒนาและเสริมสร้างกลไกที่สามารถป้องกันและขจัดสาเหตุของประเด็นปัญหาความมั่นคงที่สำคัญ

**2. การป้องกันและแก้ไขปัญหาที่มีผลกระทบต่อความมั่นคง** เพื่อแก้ไขปัญหาเดิม และป้องกันไม่ให้เกิดปัญหาใหม่เกิดขึ้น

(1) การแก้ไขปัญหาความมั่นคงในปัจจุบัน

(2) การติดตาม เฝ้าระวัง ป้องกัน และแก้ไขปัญหาที่อาจอุบัติขึ้นใหม่

(3) การสร้างความปลอดภัยและความสันติสุขอย่างถาวรในพื้นที่จังหวัดชายแดน

ภาคใต้

(4) การรักษาความมั่นคงและผลประโยชน์ทางทรัพยากรธรรมชาติและสิ่งแวดล้อม ทั้งทางบกและทางทะเล

**3. การพัฒนาศักยภาพของประเทศให้พร้อมเผชิญภัยคุกคามที่กระทบต่อความมั่นคงของชาติ** เพื่อยกระดับขีดความสามารถของกองทัพและหน่วยงานด้านความมั่นคงทั้งระบบของประเทศ

(1) การพัฒนาระบบงานข่าวกรองแห่งชาติแบบบูรณาการอย่างมีประสิทธิภาพ  
(2) การพัฒนาและพัฒนากำลังอำนาจแห่งชาติ กองทัพและหน่วยงานความมั่นคง รวมทั้งภาครัฐและภาคประชาชน ให้พร้อมป้องกันและรักษาอธิปไตยของประเทศ และเผชิญกับภัยคุกคามได้ทุกมิติทุกรูปแบบและทุกระดับ

(3) การพัฒนาระบบเตรียมพร้อมแห่งชาติและการบริหารจัดการภัยคุกคามให้มีประสิทธิภาพ

**4. การบูรณาการความร่วมมือด้านความมั่นคงกับอาเซียนและนานาชาติ รวมถึงองค์กรภาครัฐและที่มิใช่ภาครัฐ** เพื่อสร้างเสริมความสงบสุข สันติสุข ความมั่นคงและความเจริญก้าวหน้าให้กับประเทศชาติ ภูมิภาค และโลก อย่างยั่งยืน รวมทั้งส่งเสริมให้เกิดความร่วมมือระหว่างประเทศที่จะรองรับปัญหาร่วมกันได้

(1) การเสริมสร้างและรักษาคุณภาพสภาวะแวดล้อมระหว่างประเทศ  
(2) การเสริมสร้างและธำรงไว้ซึ่งสันติภาพและความมั่นคงของภูมิภาค  
(3) การร่วมมือทางการพัฒนากับประเทศเพื่อนบ้าน ภูมิภาค โลก รวมถึงองค์กรภาครัฐและที่มิใช่ภาครัฐ

**5. การพัฒนากลไกการบริหารจัดการความมั่นคงแบบองค์รวม** เพื่อให้กลไกสำคัญต่าง ๆ ทำงานได้อย่างมีประสิทธิภาพ มีการใช้หลักธรรมาภิบาล และการบังคับใช้กฎหมายอย่างเคร่งครัดและมีประสิทธิภาพ

(1) การพัฒนากลไกให้พร้อมสำหรับการติดตาม เผ่าระวัง แจ้งเตือน ป้องกัน และแก้ไขปัญหาความมั่นคงแบบองค์รวมอย่างเป็นรูปธรรม

(2) การบริหารจัดการความมั่นคงให้เอื้ออำนวยต่อการพัฒนาประเทศในมิติอื่น ๆ

(3) การพัฒนากลไกและองค์กรขับเคลื่อนยุทธศาสตร์ชาติด้านความมั่นคง

## **2. ยุทธศาสตร์ชาติด้านการสร้างความสามารถในการแข่งขัน**

ยุทธศาสตร์ชาติด้านการสร้างความสามารถในการแข่งขันจึงกำหนดแนวทางการพัฒนาที่ให้ความสำคัญกับการพัฒนากลไกขับเคลื่อนเศรษฐกิจเพื่ออนาคตที่สามารถสร้างมูลค่าเพิ่มได้ทั้งในภาคเกษตร

อุตสาหกรรมและบริการและการท่องเที่ยว โดยให้ประเทศสามารถยกระดับการผลิตทางการเกษตรเพื่อสร้างมูลค่าให้สูงขึ้น ขณะที่เมื่ออุตสาหกรรมและบริการแห่งอนาคตที่จะเป็นกลไกขับเคลื่อนประเทศไทยไปสู่ประเทศพัฒนาแล้วด้วยนวัตกรรมและเทคโนโลยีแห่งอนาคต รวมทั้งรักษาการเป็นจุดหมายปลายทางของการท่องเที่ยวระดับโลก ในขณะที่เดียวกันจำเป็นต้องพัฒนาปัจจัยสนับสนุนต่าง ๆ ทั้งในส่วนของโครงสร้างพื้นฐานทางกายภาพในด้านโครงข่ายคมนาคม พื้นที่และเมือง รวมถึงเทคโนโลยี และโครงสร้างพื้นฐานทางเศรษฐกิจเพื่ออำนวยความสะดวกและลดต้นทุนในการเคลื่อนย้ายสินค้า บริการ เงินทุน บุคลากร และเชื่อมโยงประเทศไทยกับประชาคมโลกและรับมือกับการเปลี่ยนแปลงสู่อนาคต

### เป้าหมาย

1. ประเทศไทยเป็นประเทศที่พัฒนาแล้ว เศรษฐกิจเติบโตอย่างมีเสถียรภาพและยั่งยืน
2. ประเทศไทยมีขีดความสามารถในการแข่งขันสูงขึ้น

### ตัวชี้วัด

1. รายได้ประชาชาติ การขยายตัวของผลิตภัณฑ์มวลรวมภายในประเทศ และการกระจายรายได้
2. ผลผลิตภาพการผลิตของประเทศ ทั้งในปัจจัยการผลิตและแรงงาน
3. การลงทุนเพื่อการวิจัยและพัฒนา
4. ความสามารถในการแข่งขันของประเทศ

ประเด็นยุทธศาสตร์ชาติด้านการสร้างความสามารถในการแข่งขัน ประกอบด้วย 5

ประเด็น ได้แก่

1. การเกษตรสร้างมูลค่า ให้ความสำคัญกับการเพิ่มผลผลิตการผลิตทั้งเชิงปริมาณและมูลค่า และความหลากหลายของสินค้าเกษตร ประกอบด้วย

- (1) เกษตรอัตลักษณ์พื้นถิ่น
- (2) เกษตรปลอดภัย
- (3) เกษตรชีวภาพ
- (4) เกษตรแปรรูป
- (5) เกษตรอัจฉริยะ

2. อุตสาหกรรมและบริการแห่งอนาคต โดยสร้างอุตสาหกรรมและบริการแห่งอนาคตที่ขับเคลื่อนประเทศไทยไปสู่ประเทศที่พัฒนาแล้วด้วยนวัตกรรมและเทคโนโลยีแห่งอนาคต ประกอบด้วย

- (1) อุตสาหกรรมชีวภาพ
- (2) อุตสาหกรรมและบริการการแพทย์ครบวงจร

- (3) อุตสาหกรรมและบริการดิจิทัล ข้อมูล และปัญญาประดิษฐ์
- (4) อุตสาหกรรมและบริการขนส่งและโลจิสติกส์
- (5) อุตสาหกรรมความมั่นคงของประเทศ

**3. สร้างความหลากหลายด้านการท่องเที่ยว** โดยการรักษาการเป็นจุดหมายปลายทางที่สำคัญของการท่องเที่ยวระดับโลกที่ดึงดูดนักท่องเที่ยวทุกระดับและเพิ่มสัดส่วนของนักท่องเที่ยวที่มีคุณภาพสูง ประกอบด้วย

- (1) ท่องเที่ยวเชิงสร้างสรรค์และวัฒนธรรม
- (2) ท่องเที่ยวเชิงธุรกิจ
- (3) ท่องเที่ยวเชิงสุขภาพ ความงามและแพทย์แผนไทย
- (4) ท่องเที่ยวสำราญทางน้ำ
- (๕) ท่องเที่ยวเชื่อมโยงภูมิภาค

**4. โครงสร้างพื้นฐาน เชื่อมไทย เชื่อมโลก** ครอบคลุมถึงโครงสร้างพื้นฐานทางกายภาพในด้านโครงข่ายคมนาคม พื้นที่และเมือง รวมถึงเทคโนโลยี ตลอดจนโครงสร้างพื้นฐานทางเศรษฐกิจ

- (1) เชื่อมโยงโครงข่ายคมนาคมไร้รอยต่อ
- (2) สร้างและพัฒนาเขตเศรษฐกิจพิเศษ
- (3) เพิ่มพื้นที่และเมืองเศรษฐกิจ
- (4) พัฒนาโครงสร้างพื้นฐานเทคโนโลยีสมัยใหม่
- (5) รักษาและเสริมสร้างเสถียรภาพทางเศรษฐกิจมหภาค

**5. พัฒนาเศรษฐกิจบนพื้นฐานผู้ประกอบการยุคใหม่** สร้างและพัฒนาผู้ประกอบการยุคใหม่ที่มีทักษะและจิตวิญญาณของการเป็นผู้ประกอบการ ที่มีความสามารถในการแข่งขันและมีอัตลักษณ์ชัดเจน

- (1) สร้างผู้ประกอบการอัจฉริยะ
- (2) สร้างโอกาสเข้าถึงบริการทางการเงิน
- (3) สร้างโอกาสเข้าถึงตลาด
- (4) สร้างโอกาสเข้าถึงข้อมูล
- (5) ปรับบทบาทและโอกาสการเข้าถึงบริการภาครัฐ

### **3. ยุทธศาสตร์ชาติด้านการพัฒนาและเสริมสร้างศักยภาพทรัพยากรมนุษย์**

ยุทธศาสตร์ชาติด้านการพัฒนาและเสริมสร้างศักยภาพทรัพยากรมนุษย์มีเป้าหมายการพัฒนาที่สำคัญเพื่อพัฒนาคนในทุกมิติและในทุกช่วงวัยให้เป็นคนดี เก่งและมีคุณภาพ โดยคนไทยมีความพร้อมทั้ง

กายใจ สติปัญญา มีพัฒนาการที่ตีรอบด้านและมีสุขภาพที่ดีในทุกช่วงวัย มีจิตสาธารณะ รับผิดชอบต่อสังคมและผู้อื่น มัธยัสถ์อดออม โอบอ้อมอารี มีวินัย รักษาศีลธรรม และเป็นพลเมืองดีของชาติ มีหลักคิดที่ถูกต้อง มีทักษะที่จำเป็นในศตวรรษที่ 21 มีทักษะสื่อสารภาษาอังกฤษและภาษาที่ 3 และอนุรักษ์ภาษาท้องถิ่น มีนิสัยรักการเรียนรู้และการพัฒนาตนเองอย่างต่อเนื่องตลอดชีวิต สู่การเป็นคนไทยที่มีทักษะสูง เป็นนวัตกรรม นักคิด ผู้ประกอบการ เกษตรกรยุคใหม่ และอื่น ๆ โดยมีสัมมาชีพตามความถนัดของตนเอง

### เป้าหมาย

1. คนไทยเป็นคนดี คนเก่ง มีคุณภาพ พร้อมสำหรับวิถีชีวิตในศตวรรษที่ ๒๑
2. สังคมไทยมีสภาพแวดล้อมที่เอื้อและสนับสนุนต่อการพัฒนาคนตลอดช่วงชีวิต

### ตัวชี้วัด

1. การพัฒนาคุณภาพชีวิต สุขภาวะ และความเป็นอยู่ที่ดีของคนไทย
2. ผลสัมฤทธิ์ทางการศึกษาและการเรียนรู้ตลอดชีวิต
3. การพัฒนาสังคมและครอบครัวไทย

ประเด็นยุทธศาสตร์ชาติด้านการพัฒนาและเสริมสร้างศักยภาพทรัพยากรมนุษย์

ประกอบด้วย 7 ประเด็น ได้แก่

**1. การปรับเปลี่ยนค่านิยมและวัฒนธรรม** มุ่งเน้นให้สถาบันทางสังคมร่วมปลูกฝังค่านิยมและวัฒนธรรมที่พึงประสงค์

(1) การปลูกฝังค่านิยมและวัฒนธรรมผ่านการเลี้ยงดูในครอบครัว

(2) การบูรณาการเรื่องความซื่อสัตย์ วินัย คุณธรรมจริยธรรม ในการจัดการเรียนการสอนในสถานศึกษา

(3) การสร้างความเข้มแข็งในสถาบันทางศาสนา

(4) การปลูกฝังค่านิยมและวัฒนธรรมโดยใช้ชุมชนเป็นฐาน

(5) การสร้างค่านิยมและวัฒนธรรมที่พึงประสงค์จากภาคธุรกิจ

(6) การใช้สื่อและสื่อสารมวลชนในการปลูกฝังค่านิยมและวัฒนธรรมของคนในสังคม

(7) การส่งเสริมให้คนไทยมีจิตสาธารณะและมีความรับผิดชอบต่อส่วนรวม

**2. การพัฒนาศักยภาพคนตลอดช่วงชีวิต** มุ่งเน้นการพัฒนาคนเชิงคุณภาพในทุกช่วงวัย

ประกอบด้วย

(1) ช่วงการตั้งครรภ์/ปฐมวัย เน้นการเตรียมความพร้อมให้แก่พ่อแม่ก่อนการ

ตั้งครรภ์

- (2) ช่วงวัยเรียน/วัยรุ่น ปลูกฝังความเป็นคนดี มีวินัยพัฒนาทักษะการเรียนรู้ที่สอดคล้องกับศตวรรษที่ 21
- (3) ช่วงวัยแรงงาน ยกย่องศักยภาพ ทักษะและสมรรถนะแรงงานสอดคล้องกับความต้องการของตลาด
- (4) ช่วงวัยผู้สูงอายุ ส่งเสริมให้ผู้สูงอายุเป็นพลังในการขับเคลื่อนประเทศ

**3. ปฏิรูปกระบวนการเรียนรู้ที่ตอบสนองต่อการเปลี่ยนแปลงในศตวรรษที่ 21 มุ่งเน้นผู้เรียนให้มีทักษะการเรียนรู้และมีใจใฝ่เรียนรู้ตลอดเวลา**

- (1) การปรับเปลี่ยนระบบการเรียนรู้ให้เอื้อต่อการพัฒนาทักษะสำหรับศตวรรษที่ 21
- (2) การเปลี่ยนโฉมบทบาท “ครู” ให้เป็นครูยุคใหม่
- (3) การเพิ่มประสิทธิภาพระบบบริหารจัดการศึกษาในทุกกระดับ ทุกประเภท
- (4) การพัฒนาระบบการเรียนรู้ตลอดชีวิต
- (5) การสร้างความตื่นตัวให้คนไทยตระหนักถึงบทบาท ความรับผิดชอบ และการวางตำแหน่งของประเทศไทยในภูมิภาคเอเชียอาคเนย์และประชาคมโลก
- (6) การวางพื้นฐานระบบรองรับการเรียนรู้โดยใช้ดิจิทัลแพลตฟอร์ม
- (7) การสร้างระบบการศึกษาเพื่อเป็นเลิศทางวิชาการระดับนานาชาติ

**4. การตระหนักถึงพหุปัญญาของมนุษย์ที่หลากหลาย**

- (1) การพัฒนาและส่งเสริมพหุปัญญาผ่านครอบครัว ระบบสถานศึกษา สภาพแวดล้อม รวมทั้งสื่อ
- (2) การสร้างเส้นทางอาชีพ สภาพแวดล้อมการทำงาน และระบบสนับสนุนที่เหมาะสมสำหรับผู้มีความสามารถพิเศษผ่านกลไกต่าง ๆ
- (3) การดึงดูดกลุ่มผู้เชี่ยวชาญต่างชาติและคนไทยที่มีความสามารถในต่างประเทศให้มาสร้างและพัฒนาเทคโนโลยีและนวัตกรรมให้กับประเทศ

**5. การเสริมสร้างให้คนไทยมีสุขภาวะที่ดี ครอบคลุมทั้งด้านกาย ใจ สติปัญญา และสังคม**

- (1) การสร้างความรอบรู้ด้านสุขภาวะ
- (2) การป้องกันและควบคุมปัจจัยเสี่ยงที่คุกคามสุขภาวะ
- (3) การสร้างสภาพแวดล้อมที่เอื้อต่อการมีสุขภาวะที่ดี
- (4) การพัฒนาระบบบริการสุขภาพที่ทันสมัยสนับสนุนการสร้างสุขภาวะที่ดี
- (5) การส่งเสริมให้ชุมชนเป็นฐานในการสร้างสุขภาวะที่ดีในทุกพื้นที่

**6. การสร้างสภาพแวดล้อมที่เอื้อต่อการพัฒนาและเสริมสร้างศักยภาพทรัพยากรมนุษย์**

- (1) การสร้างความอยู่ดีมีสุขของครอบครัวไทย
- (2) การส่งเสริมบทบาทการมีส่วนร่วมของภาครัฐ ภาคเอกชน องค์กรปกครองส่วนท้องถิ่น ครอบครัวและชุมชนในการพัฒนาทรัพยากรมนุษย์
- (3) การปลูกฝังและพัฒนาทักษะนอกห้องเรียน
- (4) การพัฒนาระบบฐานข้อมูลเพื่อการพัฒนาทรัพยากรมนุษย์

#### 7. การเสริมสร้างศักยภาพการกีฬาในการสร้างคุณค่าทางสังคมและพัฒนาประเทศ

- (1) การส่งเสริมการออกกำลังกาย และกีฬาขั้นพื้นฐานให้กลายเป็นวิถีชีวิต
- (2) การส่งเสริมให้ประชาชนมีส่วนร่วมในกิจกรรมออกกำลังกาย กีฬาและนันทนาการ
- (3) การส่งเสริมการกีฬาเพื่อพัฒนาสู่ระดับอาชีพ
- (4) การพัฒนาบุคลากรด้านการกีฬาและนันทนาการเพื่อรองรับการเติบโตของอุตสาหกรรมกีฬา

#### 4. ยุทธศาสตร์ชาติด้านการสร้างโอกาสและความเสมอภาคทางสังคม

ยุทธศาสตร์ชาติด้านการสร้างโอกาสและความเสมอภาคทางสังคม มีเป้าหมายการพัฒนาที่สำคัญที่ให้ความสำคัญการดึงเอาพลังของภาคส่วนต่าง ๆ ทั้งภาคเอกชน ประชาสังคม ชุมชนท้องถิ่น มาร่วมขับเคลื่อน โดยการสนับสนุนการรวมตัวของประชาชนในการร่วมคิดร่วมทำเพื่อส่วนรวม การกระจายอำนาจและความรับผิดชอบไปสู่กลไกบริหารราชการแผ่นดินในระดับท้องถิ่น การเสริมสร้างความเข้มแข็งของชุมชนในการจัดการตนเอง และการเตรียมความพร้อมของประชากรไทยทั้งในมิติสุขภาพ เศรษฐกิจ สังคม และสภาพแวดล้อมให้เป็นประชากรที่มีคุณภาพ สามารถพึ่งตนเองและทำประโยชน์แก่ครอบครัว ชุมชน และสังคมให้นานที่สุด โดยรัฐให้หลักประกันการเข้าถึงบริการและสวัสดิการที่มีคุณภาพอย่างเป็นธรรมและทั่วถึง

##### เป้าหมาย

1. สร้างความเป็นธรรม และลดความเหลื่อมล้ำในทุกมิติ
2. กระจายศูนย์กลางความเจริญทางเศรษฐกิจและสังคม เพิ่มโอกาสให้ทุกภาคส่วนเข้ามาเป็นกำลังของการพัฒนาประเทศในทุกระดับ
3. เพิ่มขีดความสามารถของชุมชนท้องถิ่นในการพัฒนา การพึ่งตนเองและการจัดการตนเองเพื่อสร้างสังคมคุณภาพ

##### ตัวชี้วัด

1. ความแตกต่างของรายได้และการเข้าถึงบริการภาครัฐระหว่างกลุ่มประชากร

2. ความก้าวหน้าของการพัฒนาคน
3. ความก้าวหน้าในการพัฒนาจังหวัดในการเป็นศูนย์กลางความเจริญทางเศรษฐกิจ

สังคมและเทคโนโลยี

4. คุณภาพชีวิตของประชากรสูงอายุ

ประเด็นยุทธศาสตร์ชาติด้านการสร้างโอกาสและความเสมอภาคทางสังคม ประกอบด้วย

4 ประเด็น ได้แก่

### 1. การลดความเหลื่อมล้ำ สร้างความเป็นธรรมในทุกมิติ

- (1) ปรับโครงสร้างเศรษฐกิจฐานราก
- (2) ปฏิรูประบบภาษีและการคุ้มครองผู้บริโภค
- (3) กระจายการถือครองที่ดินและการเข้าถึงทรัพยากร
- (4) เพิ่มผลิตภาพและคุ้มครองแรงงานไทยให้เป็นแรงงานฝีมือที่มีคุณภาพและ

ความริเริ่มสร้างสรรค์ มีความปลอดภัยในการทำงาน

- (5) สร้างหลักประกันทางสังคมที่ครอบคลุมและเหมาะสมกับคนทุกช่วงวัย ทุกเพศ

ภาวะและทุกกลุ่ม

- (6) ลงทุนทางสังคมแบบมุ่งเป้าเพื่อช่วยเหลือกลุ่มคนยากจนและกลุ่มผู้ด้อย

โอกาสโดยตรง

- (7) สร้างความเป็นธรรมในการเข้าถึงบริการสาธารณสุขและการศึกษา

โดยเฉพาะสำหรับผู้มีรายได้น้อยและกลุ่มผู้ด้อยโอกาส

- (8) สร้างความเป็นธรรมในการเข้าถึงกระบวนการยุติธรรมอย่างทั่วถึง

### 2. การกระจายศูนย์กลางความเจริญทางเศรษฐกิจ สังคมและเทคโนโลยี

- (1) พัฒนาศูนย์กลางความเจริญทางเศรษฐกิจ สังคมและเทคโนโลยีในภูมิภาค
- (2) กำหนดแผนพัฒนาเศรษฐกิจและสังคมของแต่ละกลุ่มจังหวัดในมิติต่าง ๆ
- (3) จัดระบบเมืองที่เอื้อต่อการสร้างชีวิตและสังคมที่มีคุณภาพและปลอดภัย ให้

สามารถตอบสนองต่อสังคมสูงวัยและแนวโน้มของการขยายตัวของเมืองในอนาคต

- (4) ปรับโครงสร้างและแก้ไขกฎหมายระเบียบบริหารราชการแผ่นดิน เพื่อวาง

ระบบและกลไกการบริหารงานในระดับภาค กลุ่มจังหวัด

- (5) สนับสนุนการพัฒนาพื้นที่บนฐานข้อมูลความรู้ เทคโนโลยีและนวัตกรรม

- (6) การพัฒนากำลังแรงงานในพื้นที่

### 3. การเสริมสร้างพลังทางสังคม



- (1) สร้างสังคมเข้มแข็งที่แบ่งปันไม่ทอดทิ้งกัน และมีคุณธรรม
- (2) การรองรับสังคมสูงวัยอย่างมีคุณภาพ
- (3) สนับสนุนความร่วมมือระหว่างภาครัฐภาคเอกชน ภาควิชาการ ภาคประชาสังคมและภาคประชาชน
- (4) ส่งเสริมความเสมอภาคทางเพศและบทบาทของสตรีในการสร้างสรรค์สังคม
- (5) สนับสนุนการพัฒนาบนฐานทุนทางสังคมและวัฒนธรรม
- (6) สนับสนุนการพัฒนาเทคโนโลยีสารสนเทศและสื่อสร้างสรรค์ เพื่อรองรับสังคมยุคดิจิทัล

#### 4. การเพิ่มขีดความสามารถของชุมชนท้องถิ่นในการพัฒนา การพึ่งตนเองและการจัดการตนเอง

- (1) ส่งเสริมการปรับตัวกิจกรรมในระดับครัวเรือนให้มีขีดความสามารถในการจัดการวางแผนชีวิต สุขภาพ ครอบครัว การเงินและอาชีพ
- (2) เสริมสร้างศักยภาพของชุมชนในการพึ่งตนเองและการพึ่งพากันเอง
- (3) สร้างการมีส่วนร่วมของภาคส่วนต่าง ๆ เพื่อสร้างประชาธิปไตยชุมชน
- (4) สร้างภูมิคุ้มกันทางปัญญาให้กับชุมชน

#### 5. ยุทธศาสตร์ชาติด้านการสร้างการเติบโตบนคุณภาพชีวิตที่เป็นมิตรต่อสิ่งแวดล้อม

ยุทธศาสตร์ชาติด้านการสร้างการเติบโตบนคุณภาพชีวิตที่เป็นมิตร ต่อสิ่งแวดล้อม มีเป้าหมายการพัฒนาที่สำคัญเพื่อนำไปสู่การบรรลุเป้าหมายการพัฒนาที่ยั่งยืนในทุกมิติ ทั้งมิติด้านสังคม เศรษฐกิจ สิ่งแวดล้อม ธรรมาภิบาล และความเป็นหุ้นส่วนความร่วมมือระหว่างกันทั้งภายในและภายนอกประเทศ อย่างบูรณาการ ใช้พื้นที่เป็นตัวตั้งในการกำหนดกลยุทธ์และแผนงาน และการให้ทุกฝ่ายที่เกี่ยวข้องได้เข้ามามีส่วนร่วมในแบบทางตรงให้มากที่สุดเท่าที่จะเป็นไปได้ โดยเป็นการดำเนินการบนพื้นฐานการเติบโตร่วมกัน ไม่ว่าจะเป็นทางเศรษฐกิจ สิ่งแวดล้อม และคุณภาพชีวิตโดยให้ความสำคัญกับการสร้างสมดุลทั้ง 3 ด้าน อันจะนำไปสู่ความยั่งยืนเพื่อคนรุ่นต่อไปอย่างแท้จริง

##### เป้าหมาย

1. อนุรักษ์และรักษาทรัพยากรธรรมชาติ สิ่งแวดล้อม และวัฒนธรรม ให้คนรุ่นต่อไปได้ใช้อย่างยั่งยืน มีสมดุล
2. ฟื้นฟูและสร้างใหม่ฐานทรัพยากรธรรมชาติและสิ่งแวดล้อม เพื่อลดผลกระทบทางลบจากการพัฒนาสังคมเศรษฐกิจของประเทศ
3. ใช้ประโยชน์และสร้างการเติบโต บนฐานทรัพยากรธรรมชาติและสิ่งแวดล้อมให้สมดุล

ภายในขีดความสามารถของระบบนิเวศ

4. ยกระดับกระบวนการทัศน์ เพื่อกำหนดอนาคตประเทศด้านทรัพยากรธรรมชาติสิ่งแวดล้อม และวัฒนธรรม บนหลักของการมีส่วนร่วม และธรรมาภิบาล

#### **ตัวชี้วัด**

1. พื้นที่สีเขียวที่เป็นมิตรกับสิ่งแวดล้อม
2. สภาพแวดล้อมและทรัพยากรธรรมชาติที่เสื่อมโทรมได้รับการฟื้นฟู
3. การเติบโตที่เป็นมิตรกับสิ่งแวดล้อม
4. ปริมาณก๊าซเรือนกระจก มูลค่าเศรษฐกิจฐานชีวภาพ

ประเด็นยุทธศาสตร์ชาติด้านการสร้างการเติบโตบนคุณภาพชีวิตที่เป็นมิตรต่อสิ่งแวดล้อม ประกอบด้วย 6 ประเด็น ได้แก่

#### **1. สร้างการเติบโตอย่างยั่งยืนบนสังคมเศรษฐกิจสีเขียว**

(1) เพิ่มมูลค่าของเศรษฐกิจฐานชีวภาพให้สอดคล้องกับยุทธศาสตร์ด้านการสร้าง ความสามารถในการแข่งขัน

- (2) อนุรักษ์และฟื้นฟูความหลากหลายทางชีวภาพในและนอกถิ่นกำเนิด
- (3) อนุรักษ์และฟื้นฟูแม่น้ำลำคลองและแหล่งน้ำธรรมชาติทั่วประเทศ
- (4) รักษาและเพิ่มพื้นที่สีเขียวที่เป็นมิตรกับสิ่งแวดล้อม
- (5) ส่งเสริมการบริโภคและการผลิตที่ยั่งยืน

#### **2. สร้างการเติบโตอย่างยั่งยืนบนสังคมเศรษฐกิจภาคทะเล**

(1) เพิ่มมูลค่าของเศรษฐกิจฐานชีวภาพทางทะเล

(2) ปรับปรุง ฟื้นฟู และสร้างใหม่ทรัพยากรทางทะเลและชายฝั่งทั้งระบบ

(3) ฟื้นฟูชายหาดที่เป็นแหล่งท่องเที่ยว ชายฝั่งทะเลได้รับการป้องกันและแก้ไข ทั้งระบบ และมีนโยบายการจัดการชายฝั่งแบบบูรณาการอย่างเป็นองค์รวม

- (4) พัฒนาและเพิ่มสัดส่วนกิจกรรมทางทะเลที่เป็นมิตรต่อสิ่งแวดล้อม

#### **3. สร้างการเติบโตอย่างยั่งยืนบนสังคมที่เป็นมิตรต่อสภาพภูมิอากาศ**

(1) ลดการปล่อยก๊าซเรือนกระจก

(2) มีการปรับตัวเพื่อลดความสูญเสียและเสียหายจากภัยธรรมชาติและผลกระทบ ที่เกี่ยวข้องกับการเปลี่ยนแปลงสภาพภูมิอากาศ

(3) มุ่งเป้าสู่การลงทุนที่เป็นมิตรต่อสภาพภูมิอากาศในการพัฒนาโครงสร้างพื้นฐานของภาครัฐและภาคเอกชน

(4) พัฒนาและสร้างระบบรับมือปรับตัวต่อโรคอุบัติใหม่และโรคอุบัติซ้ำที่เกิดจากการเปลี่ยนแปลงภูมิอากาศ

#### 4. พัฒนาพื้นที่เมือง ชนบท เกษตรกรรมและอุตสาหกรรมเชิงนิเวศ มุ่งเน้นความเป็นเมืองที่เติบโตอย่างต่อเนื่อง

(1) จัดทำแผนผังภูมินิเวศเพื่อการพัฒนาเมือง ชนบท พื้นที่เกษตรกรรมและอุตสาหกรรม รวมถึงพื้นที่อนุรักษ์ตามศักยภาพและความเหมาะสมทางภูมินิเวศอย่างเป็นเอกภาพ

(2) พัฒนาพื้นที่เมือง ชนบทเกษตรกรรม และอุตสาหกรรมเชิงนิเวศ ที่มีการบริหารจัดการตามแผนผังภูมินิเวศอย่างยั่งยืน

(3) จัดการมลพิษที่มีผลกระทบต่อสิ่งแวดล้อม และสารเคมีในภาคเกษตรทั้งระบบให้เป็นไปตามมาตรฐานสากลและค่ามาตรฐานสากล

(4) ส่งเสริมรักษา อนุรักษ์ฟื้นฟู และพัฒนาทรัพยากรธรรมชาติ มรดกทางสถาปัตยกรรมและศิลปวัฒนธรรมอัตลักษณ์ และวิถีชีวิตพื้นถิ่นบนฐานธรรมชาติ และฐานวัฒนธรรมอย่างยั่งยืน

(5) พัฒนาเครือข่ายองค์กรพัฒนาเมืองและชุมชน รวมทั้งกลุ่มอาสาสมัคร ด้วยกลไกการมีส่วนร่วมของทุกภาคส่วนในท้องถิ่น

(6) เสริมสร้างระบบสาธารณสุขและอนามัยสิ่งแวดล้อมและยกระดับความสามารถในการป้องกันโรคอุบัติใหม่และอุบัติซ้ำ

#### 5. พัฒนาความมั่นคงน้ำ พลังงาน และเกษตรที่เป็นมิตรต่อสิ่งแวดล้อม

(1) พัฒนาการจัดการน้ำเชิงลุ่มน้ำทั้งระบบเพื่อเพิ่มความมั่นคงด้านน้ำของประเทศ

(2) เพิ่มผลิตภาพของน้ำทั้งระบบในการใช้น้ำอย่างประหยัด รู้คุณค่า และสร้างมูลค่าเพิ่มจากการใช้น้ำให้ทัดเทียมกับระดับสากล

(3) พัฒนาความมั่นคงพลังงานของประเทศและส่งเสริมการใช้พลังงานที่เป็นมิตรต่อสิ่งแวดล้อม

(4) เพิ่มประสิทธิภาพการใช้พลังงานโดยลดความเข้มข้นของการใช้พลังงาน

(5) พัฒนาความมั่นคงด้านการเกษตรและอาหารของประเทศและชุมชน ในมิติ ปริมาณ คุณภาพ ราคาและการเข้าถึงอาหาร

## 6. ยกระดับกระบวนการทัศน์เพื่อกำหนดอนาคตประเทศ

- (1) ส่งเสริมคุณลักษณะและพฤติกรรมที่พึงประสงค์ด้านสิ่งแวดล้อมและคุณภาพชีวิตที่ดีของคนไทย
- (2) พัฒนาเครื่องมือ กลไกและระบบยุติธรรม และระบบประชาธิปไตยสิ่งแวดล้อม
- (3) จัดโครงสร้างเชิงสถาบันเพื่อจัดการประเด็นร่วม ด้านการบริหารจัดการทรัพยากรธรรมชาติและสิ่งแวดล้อมที่สำคัญ
- (4) พัฒนาและดำเนินโครงการที่ยกระดับกระบวนการทัศน์ เพื่อกำหนดอนาคตประเทศ ด้านทรัพยากรธรรมชาติ สิ่งแวดล้อมและวัฒนธรรม บนหลักของการมีส่วนร่วม และธรรมาภิบาล

## 6. ยุทธศาสตร์ชาติด้านการปรับสมดุลและพัฒนาระบบบริหารจัดการภาครัฐ

ยุทธศาสตร์ชาติด้านการปรับสมดุลและพัฒนาระบบการบริหารจัดการภาครัฐมีเป้าหมายการพัฒนาที่สำคัญเพื่อปรับเปลี่ยนภาครัฐที่ยึดหลัก “ภาครัฐของประชาชนเพื่อประชาชนและประโยชน์ส่วนรวม” โดยภาครัฐต้องมีขนาดที่เหมาะสมกับบทบาทภารกิจ แยกแยะบทบาทหน่วยงานของรัฐที่ทำหน้าที่ในการกำกับหรือในการให้บริการยึดหลักธรรมาภิบาล ปรับวัฒนธรรมการทำงานให้มุ่งผลสัมฤทธิ์และผลประโยชน์ส่วนรวม มีความทันสมัย และพร้อมที่จะปรับตัวให้ทันต่อการเปลี่ยนแปลงของโลกอยู่ตลอดเวลา โดยเฉพาะอย่างยิ่งการนำนวัตกรรม เทคโนโลยีข้อมูลขนาดใหญ่ ระบบการทำงานที่เป็นดิจิทัลเข้ามาประยุกต์ใช้อย่างคุ้มค่า และปฏิบัติงานเทียบได้กับมาตรฐานสากล รวมทั้งมีลักษณะเปิดกว้าง เชื่อมโยงถึงกันและเปิดโอกาสให้ทุกภาคส่วนเข้ามามีส่วนร่วมเพื่อตอบสนองความต้องการของประชาชนได้อย่างสะดวก รวดเร็วและโปร่งใส โดยทุกภาคส่วนในสังคมต้องร่วมกันปลูกฝังค่านิยมความซื่อสัตย์สุจริตความมัธยัสถ์ และสร้างจิตสำนึกในการปฏิเสธไม่ยอมรับการทุจริตประพฤติดมิชอบอย่างสิ้นเชิง นอกจากนี้ กฎหมายต้องมีความชัดเจน มีเพียงเท่าที่จำเป็น มีความทันสมัย มีความเป็นสากล มีประสิทธิภาพ และนำไปสู่การลดความเหลื่อมล้ำและเอื้อต่อการพัฒนา โดยกระบวนการยุติธรรมมีการบริหารที่มีประสิทธิภาพ เป็นธรรม ไม่เลือกปฏิบัติและการอำนวยความสะดวกยุติธรรมตามหลักนิติธรรม

### เป้าหมาย

1. ภาครัฐมีวัฒนธรรมการทำงานที่มุ่งผลสัมฤทธิ์และผลประโยชน์ส่วนรวม ตอบสนองความต้องการของประชาชนได้อย่างสะดวก รวดเร็ว โปร่งใส
2. ภาครัฐมีขนาดที่เล็กกลง พร้อมปรับตัวให้ทันต่อการเปลี่ยนแปลง
3. ภาครัฐมีความโปร่งใส ปลอดการทุจริตและประพฤติมิชอบ
4. กระบวนการยุติธรรม เป็นไปเพื่อประโยชน์ต่อส่วนรวมของประเทศ

## ตัวชี้วัด

1. ระดับความพึงพอใจของประชาชนต่อการให้บริการสาธารณะของภาครัฐ
2. ประสิทธิภาพของการบริการภาครัฐ
3. ระดับความโปร่งใส การทุจริต ประพฤติมิชอบ
4. ความเสมอภาคในกระบวนการยุติธรรม

โดยประเด็นยุทธศาสตร์ชาติด้านการปรับสมดุลและพัฒนาระบบการบริหารจัดการภาครัฐ ประกอบด้วย 8 ประเด็น ได้แก่

### 1. ภาครัฐที่ยึดประชาชนเป็นศูนย์กลาง ตอบสนองความต้องการ และให้บริการอย่าง สะดวกรวดเร็ว โปร่งใส

- (1) การให้บริการสาธารณะของภาครัฐได้มาตรฐานสากลและเป็นระดับแนวหน้าของภูมิภาค
- (2) ภาครัฐมีความเชื่อมโยงในการให้บริการสาธารณะต่าง ๆ ผ่านการนำเทคโนโลยี ดิจิทัลมา ประยุกต์ใช้

### 2. ภาครัฐบริหารงานแบบบูรณาการโดยมียุทธศาสตร์ชาติเป็นเป้าหมายและเชื่อมโยง การพัฒนาในทุกระดับ ทุกประเด็น ทุกภารกิจ และทุกพื้นที่

- (1) ให้ยุทธศาสตร์ชาติเป็นกลไกขับเคลื่อนการพัฒนาประเทศ
- (2) ระบบการเงินการคลังประเทศสนับสนุนการขับเคลื่อนยุทธศาสตร์ชาติ
- (3) ระบบติดตามประเมินผลที่สะท้อนการบรรลุเป้าหมายยุทธศาสตร์ชาติในทุกระดับ

### 3. ภาครัฐมีขนาดเล็กลง เหมาะสมกับภารกิจ ส่งเสริมให้ประชาชนและทุกภาคส่วนมี ส่วนร่วมในการพัฒนาประเทศ

- (1) ภาครัฐมีขนาดที่เหมาะสม
- (2) ทุกภาคส่วนมีส่วนร่วมในการพัฒนาประเทศ
- (3) ส่งเสริมการกระจายอำนาจและสนับสนุนบทบาทชุมชนท้องถิ่นให้องค์กรปกครองส่วนท้องถิ่นเป็นหน่วยงานที่มีสมรรถนะสูง ตั้งอยู่บนหลักธรรมาภิบาล

### 4. ภาครัฐมีความทันสมัย

- (1) องค์กรภาครัฐมีความยืดหยุ่นเหมาะสมกับบริบทการพัฒนาประเทศ
- (2) พัฒนาและปรับระบบวิธีการปฏิบัติราชการให้ทันสมัย

### 5. บุคลากรภาครัฐเป็นคนดีและเก่ง ยึดหลักคุณธรรม จริยธรรม มีจิตสำนึกมี ความสามารถสูง มุ่งมั่น และเป็นมืออาชีพ

- (1) ภาครัฐมีการบริหารกำลังคนที่มีความคล่องตัว ยึดระบบคุณธรรม
- (2) บุคลากรภาครัฐยึดค่านิยมในการทำงานเพื่อประชาชน มีคุณธรรม และมีการ

พัฒนาตามเส้นทางความก้าวหน้าในอาชีพ

#### 6. ภาครัฐมีความโปร่งใส ปลอดการทุจริตและประพฤติมิชอบ

- (1) ประชาชนและภาคีต่าง ๆ ในสังคมร่วมมือกันในการป้องกันการทุจริตและ  
ประพฤติมิชอบ
- (2) บุคลากรภาครัฐยึดมั่นในหลักคุณธรรม จริยธรรมและความซื่อสัตย์สุจริต
- (3) การปราบปรามการทุจริตประพฤติมิชอบมีประสิทธิภาพมีความเด็ดขาด เป็น  
ธรรมและตรวจสอบได้
- (4) การบริหารจัดการการป้องกันและปราบปรามการทุจริตอย่างเป็นระบบแบบ  
บูรณาการ

#### 7. กฎหมายมีความสอดคล้องเหมาะสมกับบริบทต่าง ๆ และมีเท่าที่จำเป็น

- (1) ภาครัฐจัดให้มีกฎหมายที่สอดคล้องและเหมาะสมกับบริบทต่าง ๆ ที่  
เปลี่ยนแปลง
- (2) มีกฎหมายเท่าที่จำเป็น
- (3) การบังคับใช้กฎหมายอย่างมีประสิทธิภาพ

#### 8. กระบวนการยุติธรรมเคารพสิทธิมนุษยชนและปฏิบัติต่อประชาชนโดยเสมอภาค

- (1) บุคลากรและหน่วยงานในกระบวนการยุติธรรมเคารพและยึดมั่นในหลัก  
ประชาธิปไตย เคารพศักดิ์ศรีความเป็นมนุษย์ที่พึงได้รับการปฏิบัติอย่างเท่าเทียม
- (2) ทุกหน่วยงานในกระบวนการยุติธรรม มีบทบาทเชิงรุกร่วมกันในทุกขั้นตอน  
ของการค้นหาความจริง
- (3) หน่วยงานในกระบวนการยุติธรรมทั้งทางแพ่ง อาญาและปกครองมีเป้าหมาย  
และยุทธศาสตร์ร่วมกัน
- (4) ส่งเสริมระบบยุติธรรมทางเลือกระบบยุติธรรมชุมชน และการมีส่วนร่วมของ  
ประชาชนในกระบวนการยุติธรรม
- (5) พัฒนามาตรการอื่นแทนโทษทางอาญา

## 2. แผนพัฒนาเศรษฐกิจและสังคมแห่งชาติ ฉบับที่ 12 พ.ศ. 2560-2564

การพัฒนาประเทศในระยะแผนพัฒนาฯ ฉบับที่ 12 เป็นจุดเปลี่ยนที่สำคัญในการเชื่อมต่อกับ  
ยุทธศาสตร์ชาติ 20 ปี ในลักษณะการแปลงยุทธศาสตร์ระยะยาวสู่การปฏิบัติ โดยในแต่ละยุทธศาสตร์ของ

แผนพัฒนาฯ ฉบับที่ 12 ได้กำหนดประเด็นการพัฒนา พร้อมทั้งแผนงาน/โครงการสำคัญที่ต้องดำเนินการให้ เห็นผลเป็นรูปธรรมในช่วง 5 ปีแรกของการขับเคลื่อนยุทธศาสตร์ชาติ เพื่อเตรียมความพร้อมคน สังคม และ ระบบเศรษฐกิจของประเทศให้สามารถปรับตัวรองรับผลกระทบจากการเปลี่ยนแปลงได้อย่างเหมาะสม ขณะเดียวกัน ยังได้กำหนดแนวคิดและกลไกการขับเคลื่อนและติดตามประเมินผลที่ชัดเจน เพื่อกำกับให้การ พัฒนาเป็นไปอย่างมีทิศทางและเกิดประสิทธิภาพ นำไปสู่การพัฒนาเพื่อประโยชน์สุขที่ยั่งยืนของสังคมไทย

ยุทธศาสตร์ในแผนพัฒนาเศรษฐกิจและสังคมแห่งชาติ ฉบับที่ 12 มีทั้งหมด 10 ยุทธศาสตร์ โดยมี 6 ยุทธศาสตร์ตามกรอบยุทธศาสตร์ชาติ 20 ปี และอีก 4 ยุทธศาสตร์ที่เป็นปัจจัยสนับสนุน ดังนี้

### 1. ยุทธศาสตร์การเสริมสร้างและพัฒนาศักยภาพทุนมนุษย์

#### วัตถุประสงค์

1. เพื่อปรับเปลี่ยนให้คนในสังคมไทยมีค่านิยมตามบรรทัดฐานที่ดีทางสังคม
2. เพื่อเตรียมคนในสังคมไทยให้มีทักษะในการดำรงชีวิตสำหรับโลกศตวรรษที่ 21
3. เพื่อส่งเสริมให้คนไทยมีสุขภาพที่ดีตลอดช่วงชีวิต
4. เพื่อเสริมสร้างสถาบันทางสังคมให้มีความเข้มแข็งเอื้อต่อการพัฒนาคนและประเทศ

#### เป้าหมายการพัฒนา

1. คนไทยส่วนใหญ่มีทัศนคติและพฤติกรรมตามบรรทัดฐานที่ดีของสังคมเพิ่มขึ้น
2. คนในสังคมไทยทุกช่วงวัยมีทักษะ ความรู้ และความสามารถเพิ่มขึ้น
3. คนไทยได้รับการศึกษาที่มีคุณภาพสูงตามมาตรฐานสากล และสามารถเรียนรู้ด้วย

ตนเองอย่างต่อเนื่อง

4. คนไทยมีสุขภาพที่ดีขึ้น
5. สถาบันทางสังคมมีความเข้มแข็งและมีส่วนร่วมในการพัฒนาประเทศเพิ่มขึ้น

โดยเฉพาะสถาบันครอบครัว สถาบันการศึกษา สถาบันทางศาสนา ชุมชน สื่อมวลชน และภาคเอกชน

#### แนวทางการพัฒนา

- (1) ปรับเปลี่ยนค่านิยมคนไทยให้มีคุณธรรม จริยธรรม มีวินัย จิตสาธารณะ และพฤติกรรม

ที่พึงประสงค์

- (2) พัฒนาศักยภาพคนให้มีความรู้ และความสามารถในการดำรงชีวิตอย่างมีคุณค่า
- (3) ยกระดับคุณภาพการศึกษาและการเรียนรู้ตลอดชีวิต
- (4) ลดปัจจัยเสี่ยงด้านสุขภาพและให้ทุกภาคส่วนคำนึงถึงผลกระทบต่อสุขภาพ

(5) เพิ่มประสิทธิภาพการบริหารจัดการระบบสุขภาพภาครัฐและปรับระบบการเงินการคลังด้านสุขภาพ

(6) พัฒนาระบบการดูแลและสร้างสภาพแวดล้อมที่เหมาะสมกับสังคมสูงวัย

(7) ผลักดันให้สถาบันทางสังคมมีส่วนร่วมพัฒนาประเทศอย่างเข้มแข็ง

## **2. ยุทธศาสตร์การสร้างความเป็นธรรมและลดความเหลื่อมล้ำในสังคม วัตถุประสงค์**

1. เพื่อขยายโอกาสทางเศรษฐกิจและสังคมให้แก่กลุ่มประชากรร้อยละ 40 ที่มีรายได้ต่ำสุด

2. เพื่อให้คนไทยทุกคนเข้าถึงบริการทางสังคมที่มีคุณภาพได้อย่างทั่วถึง

3. เพื่อสร้างความเข้มแข็งให้ชุมชน

### **เป้าหมาย**

1. ลดปัญหาความเหลื่อมล้ำด้านรายได้ของกลุ่มคนที่มีฐานะทางเศรษฐกิจสังคมที่แตกต่างกัน และแก้ไขปัญหาความยากจน

2. เพิ่มโอกาสการเข้าถึงบริการพื้นฐานทางสังคมของภาครัฐ

3. เพิ่มศักยภาพชุมชนและเศรษฐกิจฐานรากให้มีความเข้มแข็ง เพื่อให้ชุมชนพึ่งพาตนเองและได้รับส่วนแบ่งผลประโยชน์ทางเศรษฐกิจมากขึ้น

### **แนวทางการพัฒนา**

(1) การเพิ่มโอกาสให้กับกลุ่มเป้าหมายประชากรร้อยละ 40 ที่มีรายได้ต่ำสุดให้สามารถเข้าถึงบริการที่มีคุณภาพของรัฐและมีอาชีพ

(2) การกระจายการให้บริการภาครัฐทั้งด้านการศึกษา สาธารณสุข และสวัสดิการที่มีคุณภาพให้ครอบคลุมและทั่วถึง

(3) เสริมสร้างศักยภาพชุมชน การพัฒนาเศรษฐกิจชุมชนและการสร้างความเข้มแข็งการเงินฐานรากตามหลักปรัชญาของเศรษฐกิจพอเพียง เพื่อให้ชุมชนสามารถพึ่งพาตนเองได้ มีสิทธิในการจัดการที่ดินและทรัพยากรภายในชุมชน

## **3. ยุทธศาสตร์การสร้างความเข้มแข็งทางเศรษฐกิจและแข่งขันได้อย่างยั่งยืน**

### **วัตถุประสงค์**

1. สร้างความเข้มแข็งให้เศรษฐกิจขยายตัวอย่างมีเสถียรภาพและยั่งยืน

2. สร้างความเข้มแข็งให้กับเศรษฐกิจรายสาขา

### **เป้าหมาย**



## 1. เศรษฐกิจขยายตัวอย่างมีเสถียรภาพและยั่งยืน

เป้าหมายที่ 1 เศรษฐกิจเติบโตได้ตามศักยภาพ ประชาชนมีความเป็นอยู่และคุณภาพชีวิตที่ดีขึ้น

เป้าหมายที่ 2 การลงทุนภาครัฐและเอกชนขยายตัวอย่างต่อเนื่อง

เป้าหมายที่ 3 พัฒนาภาคส่งออกให้ขยายตัวและเป็นกลไกสำคัญในการขับเคลื่อนเศรษฐกิจไทย

เป้าหมายที่ 4 เพิ่มผลิตภาพการผลิตของประเทศ

เป้าหมายที่ 5 รักษาเสถียรภาพของการขยายตัวทางเศรษฐกิจ

เป้าหมายที่ 6 เพิ่มการลงทุนจากความร่วมมือภาครัฐและภาคเอกชนในการพัฒนาโครงสร้างพื้นฐานของประเทศ

เป้าหมายที่ 7 ประชาชนและผู้ประกอบการเข้าสู่ระบบภาษีมากขึ้น

เป้าหมายที่ 8 ประเทศไทยมีขีดความสามารถในการแข่งขันทางเศรษฐกิจสูงขึ้น

## 2. การสร้างความเข้มแข็งให้เศรษฐกิจรายสาขา

เป้าหมายที่ 1 เศรษฐกิจรายสาขาเติบโตอย่างเข้มแข็งและเป็นฐานในการสร้างความเจริญเติบโตทางเศรษฐกิจของประเทศ

เป้าหมายที่ 2 เกษตรกรมีรายได้เงินสดสุทธิทางการเกษตรเพิ่มขึ้นและพื้นที่การทำเกษตรกรรมยั่งยืนเพิ่มขึ้นต่อเนื่อง

เป้าหมายที่ 3 พัฒนาพื้นที่ไปสู่เมืองอุตสาหกรรมนิเวศ

เป้าหมายที่ 4 ประเทศไทยมีรายได้จากการท่องเที่ยวเพิ่มขึ้นและมีขีดความสามารถในการแข่งขันด้านการท่องเที่ยวสูงขึ้น

เป้าหมายที่ 5 วิสาหกิจขนาดกลางและขนาดย่อมมีบทบาทต่อระบบเศรษฐกิจเพิ่มมากขึ้น

เป้าหมายที่ 6 เพิ่มประสิทธิภาพของภาคการเงินเพื่อให้เป็นกลไกสนับสนุนการพัฒนาทางเศรษฐกิจและสังคม

### แนวทางการพัฒนา

#### (1) การบริหารจัดการเศรษฐกิจส่วนรวม

- การพัฒนาด้านการคลัง
- การพัฒนาภาคการเงิน

#### (2) การเสริมสร้างและพัฒนาขีดความสามารถในการแข่งขันของภาคการผลิตและบริการ

- การพัฒนาภาคการเกษตร
- การพัฒนาภาคอุตสาหกรรม
- การพัฒนาภาคบริการและการท่องเที่ยว
- การพัฒนาภาคการค้าและการลงทุน

#### 4. ยุทธศาสตร์การเติบโตที่เป็นมิตรกับสิ่งแวดล้อมเพื่อการพัฒนาที่ยั่งยืน

##### วัตถุประสงค์

1. รักษา พื้นฟูทรัพยากรธรรมชาติและมีการใช้ประโยชน์อย่างยั่งยืนและเป็นธรรม
2. สร้างความมั่นคงด้านน้ำของประเทศ และบริหารจัดการทรัพยากรน้ำทั้งระบบให้มีประสิทธิภาพ
3. บริหารจัดการสิ่งแวดล้อม และลดมลพิษให้มีคุณภาพดีขึ้น
4. พัฒนาขีดความสามารถในการลดก๊าซเรือนกระจกและการปรับตัวเพื่อลดผลกระทบจากการเปลี่ยนแปลงสภาพภูมิอากาศ และการรับมือกับภัยพิบัติ

##### เป้าหมาย

เป้าหมายที่ 1 รักษา และฟื้นฟูฐานทรัพยากรธรรมชาติ เพิ่มพื้นที่ป่าไม้เพื่อการอนุรักษ์ ป่าเศรษฐกิจ และป่าชายเลน ลดการสูญเสียความหลากหลายทางชีวภาพ แก้ไขปัญหาการบุกรุกที่ดินของรัฐ และจัดที่ดินทำกินให้ผู้อยากไร้โดยให้สิทธิร่วม

เป้าหมายที่ 2 สร้างความมั่นคงด้านน้ำและบริหารจัดการทรัพยากรน้ำทั้งน้ำผิวดินและน้ำใต้ดิน ให้มีประสิทธิภาพ บริหารจัดการน้ำในระดับลุ่มน้ำให้มีความสมดุลระหว่างความต้องการใช้น้ำทุกกิจกรรมกับปริมาณน้ำต้นทุน เพื่อแก้ไขปัญหาการขาดแคลนน้ำ และลดจำนวนประชาชนที่ประสบปัญหาจากการขาดแคลนน้ำ ควบคู่กับการเพิ่มประสิทธิภาพการใช้น้ำทั้งภาคการผลิตและการบริโภค ป้องกันและลดความเสียหายจากอุทกภัยและภัยแล้ง

เป้าหมายที่ 3 สร้างคุณภาพสิ่งแวดล้อมที่ดีลดมลพิษ และลดผลกระทบต่อสุขภาพของประชาชนและระบบนิเวศ โดยให้ความสำคัญเป็นลำดับแรกกับการจัดการขยะมูลฝอยและของเสียอันตราย ฟื้นฟูคุณภาพแหล่งน้ำสำคัญของประเทศ และแก้ไขปัญหาวิกฤตหมอกควัน

เป้าหมายที่ 4 เพิ่มประสิทธิภาพการลดก๊าซเรือนกระจกและขีดความสามารถในการปรับตัวต่อการเปลี่ยนแปลงสภาพภูมิอากาศ มีกลไกจัดการเพื่อลดผลกระทบจากการเปลี่ยนแปลงสภาพภูมิอากาศในด้านต่างๆ หรือในพื้นที่หรือสาขาที่มีความเสี่ยงจะได้รับผลกระทบสูง

เป้าหมายที่ 5 เพิ่มประสิทธิภาพการบริหารจัดการเพื่อลดความเสี่ยงจากภัยพิบัติความสูญเสียในชีวิตและทรัพย์สินที่เกิดจากสาธารณภัยลดลง

##### แนวทางการพัฒนา

(1) การรักษาฟื้นฟูทรัพยากรธรรมชาติ สร้างสมดุลของการอนุรักษ์และใช้ประโยชน์อย่างยั่งยืนและเป็นธรรม

(2) เพิ่มประสิทธิภาพการบริหารจัดการทรัพยากรน้ำเพื่อให้เกิดความมั่นคง สมดุล และยั่งยืน

(3) การแก้ไขปัญหาวิกฤตสิ่งแวดล้อม

(4) ส่งเสริมการผลิตและการบริโภคที่เป็นมิตรกับสิ่งแวดล้อม

(5) สนับสนุนการลดการปล่อยก๊าซเรือนกระจก และเพิ่มขีดความสามารถในการปรับตัวต่อการเปลี่ยนแปลงสภาพภูมิอากาศ

(6) การบริหารจัดการเพื่อลดความเสี่ยงด้านภัยพิบัติ

(7) การพัฒนาระบบการบริหารจัดการและกลไกแก้ไขปัญหาความขัดแย้งด้านทรัพยากรธรรมชาติและสิ่งแวดล้อม

(8) การพัฒนาความร่วมมือด้านสิ่งแวดล้อมระหว่างประเทศ

**5. ยุทธศาสตร์การเสริมสร้างความมั่นคงแห่งชาติเพื่อการพัฒนาประเทศสู่ความมั่งคั่งและยั่งยืน**

#### **วัตถุประสงค์**

1. เพื่อปกป้องสถาบันพระมหากษัตริย์และเสริมสร้างความมั่นคงภายใน รวมทั้งป้องกันปัญหาภัยคุกคามที่เป็นอุปสรรคต่อการพัฒนาเศรษฐกิจ สังคม และการเมืองของชาติ

2. เพื่อสร้างความพร้อมและฉันทก้ำาลงของทุกภาคส่วน ให้มีขีดความสามารถในการบริหารจัดการด้านความมั่นคง และมีศักยภาพในการป้องกันและแก้ไขสถานการณ์ที่เกิดจากภัยคุกคามทั้งภัยทางทหารและภัยคุกคามอื่นๆ

3. เพื่อเสริมสร้างความร่วมมือด้านความมั่นคงกับมิตรประเทศในการสนับสนุนการรักษาความสงบสุขและผลประโยชน์ของชาติ

4. เพื่อเพิ่มประสิทธิภาพการบริหารนโยบายด้านความมั่นคงและนโยบายทางเศรษฐกิจ สังคม ทรัพยากรธรรมชาติและสิ่งแวดล้อมให้มีความเป็นเอกภาพ

#### **เป้าหมาย**

เป้าหมายที่ 1 ปกป้องและเชิดชูสถาบันพระมหากษัตริย์ให้เป็นสถาบันหลักของประเทศ

เป้าหมายที่ 2 สังคมมีความสมานฉันท์ ผู้เห็นต่างทางความคิดของคนในชาติสามารถอยู่ร่วมกันได้อย่างสันติ ประชาชนมีส่วนร่วมป้องกันแก้ไขปัญหาความมั่นคง

เป้าหมายที่ 3 ประชาชนในจังหวัดชายแดนภาคใต้มีความปลอดภัยในชีวิตและทรัพย์สินมีโอกาสนในการศึกษาและการประกอบอาชีพที่สร้างรายได้เพิ่มขึ้น

เป้าหมายที่ 4 ประเทศไทยมีความสัมพันธ์และความร่วมมือด้านความมั่นคงในกลุ่มประเทศสมาชิกอาเซียน มิตรประเทศ และนานาชาติในการป้องกันภัยคุกคามในรูปแบบต่างๆ ควบคู่ไปกับการรักษาผลประโยชน์ของชาติ

เป้าหมายที่ 5 ประเทศไทยมีความพร้อมต่อการรับมือภัยคุกคามทั้งภัยคุกคามทางทหาร และภัยคุกคามอื่น ๆ

เป้าหมายที่ 6 แผนงานด้านความมั่นคงมีการบูรณาการสอดคล้องกับนโยบายการพัฒนา เศรษฐกิจ สังคม ทรัพยากรธรรมชาติและสิ่งแวดล้อม

#### **แนวทางการพัฒนา**

(1) การรักษาความมั่นคงภายใน เพื่อให้เกิดความสงบในสังคมและอำนาจไว้ซึ่งสถาบันหลักของชาติ

(2) การพัฒนาเสริมสร้างศักยภาพการป้องกันประเทศเพื่อเตรียมความพร้อมในการรับมือภัยคุกคามทั้งการทหารและภัยคุกคามอื่นๆ

(3) การส่งเสริมความร่วมมือกับต่างประเทศด้านความมั่นคง เพื่อบูรณาการความร่วมมือกับมิตรประเทศเพื่อผลประโยชน์ทางเศรษฐกิจ สังคม และการป้องกันภัยคุกคามข้ามชาติ

(4) การรักษาความมั่นคงและผลประโยชน์ของชาติทางทะเลเพื่อคงไว้ซึ่งอำนาจอธิปไตยและสิทธิอธิปไตยในเขตทางทะเล

(5) การบริหารจัดการความมั่นคงเพื่อการพัฒนา เพื่อให้เกิดความสอดคล้องกันระหว่างแผนงานที่เกี่ยวข้องกับความมั่นคงกับแผนงานการพัฒนาภายใต้การมีส่วนร่วมของภาคประชาชน

#### **6. ยุทธศาสตร์การบริหารจัดการในภาครัฐ การป้องกันการทุจริตประพฤติมิชอบ และธรรมาภิบาลในสังคมไทย**

##### **วัตถุประสงค์**

1. เพื่อให้ภาครัฐมีขนาดเล็ก มีการบริหารจัดการที่ดี และได้มาตรฐานสากล
2. เพื่อให้องค์กรปกครองส่วนท้องถิ่นมีการบริหารจัดการและให้บริการแก่ประชาชนในท้องถิ่น ได้อย่างมีประสิทธิภาพ ประสิทธิผล และโปร่งใสตรวจสอบได้
3. เพื่อลดปัญหาการทุจริตและประพฤติมิชอบของประเทศ
4. เพื่อพัฒนาระบบและกระบวนการทางกฎหมายให้สามารถอำนวยความสะดวกด้วยความรวดเร็วและเป็นธรรมแก่ประชาชน

##### **เป้าหมาย**

เป้าหมายที่ 1 ลดสัดส่วนค่าใช้จ่ายด้านบุคลากร และเพิ่มประสิทธิภาพการบริหารจัดการ และการให้บริการของภาครัฐ และประสิทธิภาพการประกอบธุรกิจของประเทศ

เป้าหมายที่ 2 เพิ่มประสิทธิภาพการบริหารจัดการที่ดีขององค์กรปกครองส่วนท้องถิ่น

เป้าหมายที่ 3 เพิ่มคะแนนดัชนีการรับรู้การทุจริตให้สูงขึ้น

เป้าหมายที่ 4 ลดจำนวนการดำเนินคดีกับผู้ได้กระทำความผิด

### แนวทางการพัฒนา

- (1) ปรับปรุงโครงสร้างหน่วยงาน บทบาท ภารกิจ และคุณภาพบุคลากรภาครัฐ ให้มีความโปร่งใส ทันสมัย คล่องตัว มีขนาดที่เหมาะสม เกิดความคุ้มค่า
- (2) ปรับปรุงกระบวนการงบประมาณ และสร้างกลไกในการติดตามตรวจสอบการเงินการคลังภาครัฐ
- (3) เพิ่มประสิทธิภาพและยกระดับการให้บริการสาธารณะให้ได้มาตรฐานสากล
- (4) เพิ่มประสิทธิภาพการบริหารจัดการให้แก่องค์กรปกครองส่วนท้องถิ่น
- (5) ป้องกันและปราบปรามการทุจริตและประพฤติมิชอบ
- (6) ปฏิรูปกฎหมายและกระบวนการยุติธรรมให้มีความทันสมัย เป็นธรรม และสอดคล้องกับข้อบังคับสากลหรือข้อตกลงระหว่างประเทศ

## 7. ยุทธศาสตร์การพัฒนาโครงสร้างพื้นฐานและระบบโลจิสติกส์

### วัตถุประสงค์

1. เพื่อพัฒนาโครงสร้างพื้นฐาน สิ่งอำนวยความสะดวกด้านการขนส่งและการค้า รวมทั้งมีกลไก กำกับ ดูแล การประกอบกิจการขนส่งที่มีประสิทธิภาพและโปร่งใสให้สามารถสนับสนุนการเพิ่มขีดความสามารถในการแข่งขันของประเทศ และยกระดับคุณภาพชีวิตให้แก่ประชาชน
2. เพื่อสร้างความมั่นคงทางพลังงาน เพิ่มประสิทธิภาพการใช้พลังงาน และส่งเสริมการใช้พลังงานทดแทนและพลังงานสะอาด ตลอดจนขยายโอกาสทางธุรกิจในภูมิภาคอาเซียน
3. เพื่อเพิ่มประสิทธิภาพและขยายการให้บริการด้านโครงสร้างพื้นฐานดิจิทัลอย่างทั่วถึงทั้งประเทศ ในราคาที่เหมาะสมเป็นธรรม และส่งเสริมธุรกิจดิจิทัลใหม่ และนวัตกรรม รวมทั้งพัฒนาระบบความปลอดภัยทางไซเบอร์ให้มีความมั่นคง และคุ้มครองสิทธิส่วนบุคคลให้แก่ผู้ใช้บริการ
4. เพื่อพัฒนาประสิทธิภาพและขยายการให้บริการโครงสร้างพื้นฐานด้านน้ำประปาทั้งในเชิงปริมาณและคุณภาพให้ครอบคลุมทั่วประเทศ ลดอัตราการสูญเสียน้ำในระบบประปา และสร้างกลไกการบริหาร จัดการการประกอบกิจการน้ำประปาในภาพรวมของประเทศ

5. เพื่อพัฒนาอุตสาหกรรมต่อเนื่องที่เกิดจากลงทุนด้านโครงสร้างพื้นฐาน เพื่อลดการนำเข้าจาก ต่างประเทศ และสร้างโอกาสทางเศรษฐกิจให้กับประเทศ

#### เป้าหมาย

เป้าหมายที่ 1 การพัฒนาโครงสร้างพื้นฐานและระบบโลจิสติกส์ในภาพรวม

เป้าหมายที่ 2 การพัฒนาโครงสร้างพื้นฐานด้านระบบขนส่ง

เป้าหมายที่ 3 การพัฒนาระบบโลจิสติกส์

เป้าหมายที่ 4 การพัฒนาด้านพลังงาน

เป้าหมายที่ 5 การพัฒนาเศรษฐกิจดิจิทัล

เป้าหมายที่ 6 การพัฒนาด้านสาธารณูปการ (น้ำประปา)

#### แนวทางการพัฒนา

(1) การพัฒนาโครงสร้างพื้นฐานด้านขนส่ง

(2) การสนับสนุนการพัฒนาระบบขนส่ง

(3) การพัฒนาระบบโลจิสติกส์

(4) การพัฒนาด้านพลังงาน

(5) การพัฒนาเศรษฐกิจดิจิทัล

(6) การพัฒนาระบบน้ำประปา

#### 8. ยุทธศาสตร์การพัฒนาวิทยาศาสตร์ เทคโนโลยี วิจัย และนวัตกรรม

##### วัตถุประสงค์

1. เพื่อสร้างความเข้มแข็งและยกระดับความสามารถด้านวิทยาศาสตร์และเทคโนโลยีขั้นก้าวหน้า ให้สนับสนุนการสร้างมูลค่าของสาขาการผลิตและบริการเป้าหมาย

2. เพื่อสร้างโอกาสการเข้าถึงและนำเทคโนโลยีไปใช้ให้กับเกษตรกรรายย่อย วิสาหกิจชุมชน และวิสาหกิจขนาดกลางและขนาดย่อม

3. เพื่อพัฒนานวัตกรรมที่มุ่งเน้นการลดความเหลื่อมล้ำและยกระดับคุณภาพชีวิตของประชาชนผู้สูงอายุผู้ด้อยโอกาสทางสังคม และเพิ่มคุณภาพสิ่งแวดล้อม

4. เพื่อบูรณาการระบบบริหารจัดการวิทยาศาสตร์ เทคโนโลยี วิจัย และนวัตกรรม ให้สามารถดำเนินงานไปในทิศทางเดียวกัน

#### เป้าหมาย

เป้าหมายที่ 1 เพิ่มความเข้มแข็งด้านวิทยาศาสตร์และเทคโนโลยีของประเทศ

เป้าหมายที่ 2 เพิ่มความสามารถในการประยุกต์ใช้วิทยาศาสตร์เทคโนโลยีและนวัตกรรม เพื่อยกระดับความสามารถการแข่งขันของภาคการผลิตและบริการ และคุณภาพชีวิตของประชาชน

#### แนวทางการพัฒนา

(1) เร่งส่งเสริมการลงทุนวิจัยและพัฒนาและผลักดันสู่การใช้ประโยชน์ในเชิงพาณิชย์และ  
เชิงสังคม

(2) พัฒนาผู้ประกอบการให้เป็นผู้ประกอบการทางเทคโนโลยี

(3) พัฒนาสภาวะแวดล้อมของการพัฒนาวิทยาศาสตร์ เทคโนโลยี วิจัย และนวัตกรรม

#### 9. ยุทธศาสตร์การพัฒนาภาค เมือง และพื้นที่เศรษฐกิจ

##### วัตถุประสงค์

1. เพื่อกระจายความเจริญและโอกาสทางเศรษฐกิจไปสู่ภูมิภาคอย่างทั่วถึงมากขึ้น
2. เพื่อพัฒนาเมืองศูนย์กลางของจังหวัดให้เป็นเมืองนำอยู่สำหรับคนทุกกลุ่ม
3. เพื่อพัฒนาและฟื้นฟูพื้นที่ฐานเศรษฐกิจหลักให้ขยายตัวอย่างเป็นมิตรต่อสิ่งแวดล้อม และเพิ่มคุณภาพชีวิตของคนในชุมชน
4. เพื่อพัฒนาพื้นที่เศรษฐกิจใหม่ให้สนับสนุนการเพิ่มขีดความสามารถในการแข่งขันและการพัฒนาในพื้นที่อย่างยั่งยืน

##### เป้าหมาย

- เป้าหมายที่ 1 ลดช่องว่างรายได้ระหว่างภาคและมีการกระจายรายได้ที่เป็นธรรมมากขึ้น
- เป้าหมายที่ 2 เพิ่มจำนวนเมืองศูนย์กลางของจังหวัดเป็นเมืองนำอยู่สำหรับคนทุกกลุ่มใน  
สังคม
- เป้าหมายที่ 3 พื้นที่ฐานเศรษฐกิจหลักมีระบบการผลิตที่มีประสิทธิภาพสูงและเป็นมิตร  
ต่อสิ่งแวดล้อม

เป้าหมายที่ 4 เพิ่มมูลค่าการลงทุนในพื้นที่เศรษฐกิจใหม่บริเวณชายแดน

#### แนวทางการพัฒนา

(1) การพัฒนาภาคเพื่อสร้างโอกาสทางเศรษฐกิจให้กระจายตัวอย่างทั่วถึง

(2) การพัฒนาเมือง

(3) การพัฒนาพื้นที่เศรษฐกิจ

#### 10. ยุทธศาสตร์ความร่วมมือระหว่างประเทศเพื่อการพัฒนา

##### วัตถุประสงค์

1. เพื่อใช้ประโยชน์จากจุดเด่นของทำเลที่ตั้งของประเทศไทยที่เป็นจุดเชื่อมโยงสำคัญของ

แนวระเบียนเศรษฐกิจต่างๆ ให้เกิดประโยชน์อย่างเต็มศักยภาพในการพัฒนาเศรษฐกิจและสังคมของไทย

2. เพื่อขยายโอกาสด้านการค้าการลงทุนระหว่างประเทศ และยกระดับให้ประเทศเป็นฐานการผลิตและการลงทุนที่มีศักยภาพและโดดเด่น

3. เพื่อเพิ่มบทบาทของไทยในเวทีโลกด้วยการส่งเสริมบทบาทที่สร้างสรรค์ของไทยในกรอบความร่วมมือต่างๆ รวมทั้งการสนับสนุนการขับเคลื่อนการพัฒนาภายใต้กรอบเป้าหมายการพัฒนาที่ยั่งยืน (Sustainable Development Goals: SDGs)

### เป้าหมาย

เป้าหมายที่ 1 เครือข่ายการเชื่อมโยงตามแนวระเบียนเศรษฐกิจที่ครอบคลุมและมีการใช้ประโยชน์ได้เต็มศักยภาพ

เป้าหมายที่ 2 ระบบห่วงโซ่มูลค่าในอนุภูมิภาคและภูมิภาคอาเซียนเพิ่มขึ้น

เป้าหมายที่ 3 ประเทศไทยเป็นฐานเศรษฐกิจ การค้าและการลงทุนที่สำคัญในภูมิภาคอนุภูมิภาคอาเซียน และเอเชีย รวมทั้งมีการพัฒนาส่วนขยายจากแนวระเบียนเศรษฐกิจในอนุภูมิภาคให้ครอบคลุมภูมิภาคอาเซียน เอเชียตะวันออก และเอเชียใต้

เป้าหมายที่ 4 ประเทศไทยเป็นหุ้นส่วนการพัฒนาที่สำคัญทั้งในระดับ

### แนวทางการพัฒนา

(1) ขยายความร่วมมือทางการค้าและการลงทุนกับมิตรประเทศ และแสวงหาตลาดใหม่สำหรับสินค้าและบริการของไทย

(2) พัฒนาความเชื่อมโยงด้านการคมนาคมขนส่ง โลจิสติกส์ และโทรคมนาคมในกรอบความร่วมมืออนุภูมิภาคภายใต้แผนงาน GMS, ACMECS, IMT-GT, BIMSTEC, และ JDS, และภูมิภาคอาเซียน เพื่ออำนวยความสะดวกและลดต้นทุนด้านโลจิสติกส์

(3) พัฒนาและส่งเสริมให้ไทยเป็นฐานของการประกอบธุรกิจ การบริการ และการลงทุนที่โดดเด่นในภูมิภาค

(4) ส่งเสริมการลงทุนไทยในต่างประเทศ (Outward investment) ของผู้ประกอบการไทย

(5) เปิดประตูการค้าและพัฒนาความร่วมมือกับประเทศเพื่อนบ้านในลักษณะหุ้นส่วนทางยุทธศาสตร์ทั้งในระดับอนุภูมิภาคและภูมิภาคที่มีความเสมอภาคกัน

(6) สร้างความเป็นหุ้นส่วนการพัฒนากับประเทศในอนุภูมิภาค ภูมิภาค และนานาชาติ

(7) เข้าร่วมเป็นภาคีความร่วมมือระหว่างประเทศโดยมีบทบาทที่สร้างสรรค์

(8) ส่งเสริมความร่วมมือกับภูมิภาคและนานาชาติในการสร้างความมั่นคง

(9) บูรณาการภารกิจด้านความร่วมมือระหว่างประเทศและด้านการต่างประเทศ



(10) ส่งเสริมให้เกิดการปรับตัวภายในประเทศที่สำคัญ

### 3. แผนพัฒนาภาค/แผนพัฒนากลุ่มจังหวัด/แผนพัฒนาจังหวัด

#### 3.1 แผนพัฒนาภาค

แผนพัฒนาภาคตะวันออกเฉียงเหนือ พ.ศ. 2560 – 2565 (ฉบับทบทวน)

#### แนวคิดและทิศทางการพัฒนา

ภาคตะวันออกเฉียงเหนือมีปัญหาพื้นฐานด้านการขาดแคลนน้ำ ดินคุณภาพต่ำ ประสบอุทกภัย และภัยแล้งซ้ำซาก คนมีปัญหาทั้งในด้านความยากจน และมีปัญหาภาวะทุพโภชนาการ แต่มีความพร้อม ด้านสถาบันการศึกษาและสถาบันวิจัย ดังนั้น การพัฒนาเศรษฐกิจและสังคมภาคตะวันออกเฉียงเหนือไปสู่ความ “มั่นคง มั่งคั่ง ยั่งยืน” จำเป็นจะต้องแก้ไขปัญหาพื้นฐานควบคู่ไปกับการพัฒนาการวิจัยเพื่อใช้ความรู้ เทคโนโลยี นวัตกรรม และความคิดสร้างสรรค์ในการเสริมสร้างความเข้มแข็งของเศรษฐกิจภายในภาคให้มีการเจริญเติบโตได้อย่างเต็มศักยภาพ พร้อมทั้งการแสวงหาโอกาสการนำความรู้ ทุน เทคโนโลยีและนวัตกรรมจากภายนอกมาช่วยขับเคลื่อน โดยการใช้ประโยชน์จากโครงการพัฒนาโครงสร้างพื้นฐานด้านคมนาคมขนส่งขนาดใหญ่ที่เชื่อมโยงภาคตะวันออกเฉียงเหนือกับโครงข่ายระบบการคมนาคมขนส่งและพื้นที่เศรษฐกิจหลักของประเทศ รวมทั้งการใช้ประโยชน์จากการเชื่อมโยงและข้อตกลงกับประเทศเพื่อนบ้านในกลุ่มอนุภูมิภาคแม่น้ำโขงที่กำลังมีการเจริญเติบโตอย่างรวดเร็วมาเสริมสร้างกิจกรรมการพัฒนาใหม่ ๆ ให้แก่ภาค เพื่อให้มีอัตราการเติบโตที่สูงเพียงพอต่อการลดความเหลื่อมล้ำกับพื้นที่ส่วนอื่น ๆ ของประเทศได้ในระยะยาว

**เป้าหมายเชิงยุทธศาสตร์ :** พัฒนาอีสานสู่มิติใหม่ให้เป็น “ศูนย์กลางเศรษฐกิจของอนุภูมิภาคแม่น้ำโขง”

#### วัตถุประสงค์

1. เพื่อแก้ปัญหาปัจจัยพื้นฐานด้านน้ำและดิน ให้เอื้อต่อการประกอบอาชีพ การดำรงชีพ และการพัฒนาเศรษฐกิจของภาค
2. เพื่อดูแลช่วยเหลือคนจน ผู้ด้อยโอกาส และผู้สูงอายุ ให้มีคุณภาพชีวิตที่ดี พึ่งพาตนเอง พึ่งพาครอบครัว และพึ่งพากันในชุมชนได้
3. เพื่อยกระดับการผลิตและการสร้างมูลค่าเพิ่มโดยใช้ความรู้ เทคโนโลยี และนวัตกรรม สนับสนุนให้การเติบโตทางเศรษฐกิจของภาคไม่ต่ำกว่าระดับประเทศ
4. เพื่อเชื่อมโยงห่วงโซ่มูลค่าของระบบเศรษฐกิจภาคเข้ากับระบบเศรษฐกิจของประเทศ และภูมิภาคเอเชียตะวันออกเฉียงใต้

5. เพื่อพัฒนาภาคตะวันออกเฉียงเหนือเป็นศูนย์กลางเศรษฐกิจของอนุภูมิภาคลุ่มแม่น้ำโขง และมีบทบาทสนับสนุนประเทศเป็นศูนย์กลางภูมิภาคเอเชียตะวันออกเฉียงใต้

#### เป้าหมาย

1. อัตราการเจริญเติบโตทางเศรษฐกิจของภาคตะวันออกเฉียงเหนือขยายตัวเพิ่มขึ้น
2. สัมประสิทธิ์ความไม่เสมอภาค (Gini Coefficient) ในการกระจายรายได้ภาคตะวันออกเฉียงเหนือลดลง

#### ยุทธศาสตร์การพัฒนา

1. ยุทธศาสตร์ที่ 1 บริหารจัดการน้ำให้เพียงพอต่อการพัฒนาเศรษฐกิจและคุณภาพชีวิตอย่างยั่งยืน

##### แนวทางการพัฒนา

- 1) พัฒนาแหล่งน้ำเดิมและแหล่งน้ำธรรมชาติ เพื่อเพิ่มประสิทธิภาพการกักเก็บน้ำ โดยการปรับปรุงอ่างเก็บน้ำ หนอง ฝายและพื้นที่ชุ่มน้ำที่มีอยู่เดิม และพัฒนาแหล่งน้ำธรรมชาติให้สามารถเพิ่มปริมาณการกักเก็บ รวมทั้งพัฒนาแหล่งน้ำใต้ดินตามความเหมาะสมของพื้นที่โดยไม่ให้เกิดผลกระทบจากดินเค็ม สร้างแหล่งกักเก็บ (แก้มลิง) อ่างเก็บน้ำ ฝาย และแหล่งน้ำขนาดเล็กในพื้นที่ที่เหมาะสมในพื้นที่การเกษตร
- 2) พัฒนาแหล่งน้ำใหม่ในพื้นที่ลุ่มน้ำโขง ชี มูล โดยศึกษา สำรวจ และจัดหาพื้นที่ เพื่อพัฒนาแหล่งน้ำ ตลอดจนการผันน้ำระหว่างลุ่มน้ำ แม่น้ำในภาคและระหว่างภาค
- 3) พัฒนาระบบส่งและกระจายน้ำ เช่น ระบบสูบน้ำ อาคารบังคับน้ำ คลองส่งน้ำ เป็นต้น
- 4) บริหารจัดการน้ำแบบบูรณาการเชิงลุ่มน้ำทั้งระบบ โดยดำเนินการในระดับลุ่มน้ำให้มีความสมดุลระหว่างการใช้ทุกกิจกรรมกับปริมาณน้ำต้นทุน ส่งเสริมการมีส่วนร่วมของผู้เกี่ยวข้องทุกภาคส่วน และมีการจัดทำแผนบริหารจัดการน้ำทั้งในระยะเร่งด่วนและระยะยาวเพื่อป้องกันความเสียหายจากอุทกภัยและภัยแล้ง

2. ยุทธศาสตร์ที่ 2 แก้ปัญหาความยากจนและพัฒนาคุณภาพชีวิตผู้มีรายได้น้อยเพื่อลดความเหลื่อมล้ำทางสังคม

##### แนวทางการพัฒนา

- 1) พัฒนาอาชีพและรายได้ของผู้มีรายได้น้อย โดยสร้างโอกาสให้กลุ่มผู้มีรายได้น้อย มีที่ดินทำกินของตนเอง ส่งเสริมการมีอาชีพ สนับสนุนปัจจัยการผลิตและแหล่งเงินทุนในการประกอบอาชีพยกระดับฝีมือและอบรมให้ความรู้ เพื่อให้มีรายได้เสริมและเกิดความมั่นคงทางรายได้ ตามแนวทางกาฬสินธุ์โมเดล และหนองบัวลำภูโมเดล

2) พัฒนาคุณภาพชีวิตและจัดสวัสดิการให้แก่ผู้สูงอายุ ผู้พิการ และผู้ด้อยโอกาส โดยเพิ่มสวัสดิการทางด้านสังคมให้กับกลุ่มผู้พิการ ผู้ด้อยโอกาส และผู้สูงอายุ ส่งเสริมการมีส่วนร่วมของชุมชนในการดูแลผู้พิการและผู้สูงอายุ และสนับสนุนการออมเพื่อสร้างความมั่นคงทางรายได้ และพึ่งพาตนเองได้ในบั้นปลายชีวิต ยกระดับสถานพยาบาลชุมชนในพื้นที่ห่างไกลให้ได้มาตรฐาน และใช้ประโยชน์จากระบบสื่อสารทางอินเทอร์เน็ตเชื่อมโยงโรงพยาบาลขนาดใหญ่ให้สามารถดูแลผู้ป่วยและผู้สูงอายุ

3) พัฒนาคความรู้ ทักษะอาชีพ และการเรียนรู้ตลอดชีวิต โดยกระจายการบริการด้านการศึกษาที่มีคุณภาพให้มีความเท่าเทียมระหว่างพื้นที่ เพื่อพัฒนาทักษะให้สามารถประกอบอาชีพและมีรายได้ ตามศักยภาพของแต่ละบุคคล ปรับปรุงแหล่งเรียนรู้ในชุมชนและส่งเสริมให้มีระบบการจัดการความรู้ภูมิปัญญาท้องถิ่น ส่งเสริมให้สถาบันทางสังคมบูรณาการร่วมกันระหว่าง “ครอบครัว ชุมชน ศาสนา การศึกษา สื่อ และภาคเอกชน” ในการหล่อหลอม ปลูกฝังค่านิยม วัฒนธรรมให้คนไทยดำเนินชีวิตที่ยึดมั่นในคุณธรรม จริยธรรม มีวินัย มีจิตสาธารณะ จิตอาสา และมีความรับผิดชอบต่อส่วนรวม

4) พัฒนาระบบการป้องกันและควบคุมโรคเฉพาะถิ่น แก้ปัญหาโรคพยาธิใบไม้ตับ ในพื้นที่เสี่ยง อาทิ จังหวัดขอนแก่น สกลนคร ร้อยเอ็ด หนองบัวลำภู กาฬสินธุ์ อ่างนาจเจริญ มหาสารคาม อุรธานี นครพนม และยโสธร โดยส่งเสริมการเรียนรู้ในการป้องกันโรคพยาธิใบไม้ตับให้แก่ประชาชน ทั้งในชุมชนและเยาวชนในสถานศึกษา ปรับเปลี่ยนพฤติกรรมและค่านิยมในการบริโภคอาหารปรุงสุกจาก ปลา น้ำจืดมีเกลือ กำจัดสิ่งปฏิกูลจากชุมชนบริเวณรอบแหล่งน้ำอย่างถูกหลักสุขาภิบาล สร้างเครือข่ายโรงพยาบาลในการคัดกรอง เฝ้าระวัง วินิจฉัยและรักษาโรคพยาธิใบไม้ตับและผู้ป่วยมะเร็งท่อน้ำดี พร้อมทั้งพัฒนาระบบคัดกรองกลุ่มเสี่ยงและระบบฐานข้อมูลเพื่อติดตามการทำงาน

5) พัฒนาโภชนาการแม่และเด็ก โดยส่งเสริมการบริโภคไอโอดีนและให้ความรู้แก่ พ่อแม่ หรือผู้ดูแลเด็กในด้านโภชนาการที่เหมาะสม ตั้งแต่เริ่มตั้งครรภ์ และวิธีการเลี้ยงดูเด็กที่เหมาะสม เพื่อกระตุ้นการพัฒนาเด็กในช่วง 0-3 ปีแรก และยกระดับศูนย์พัฒนาเด็กเล็กในชุมชนและพื้นที่ห่างไกลให้ได้มาตรฐาน เพื่อเสริมสร้างศักยภาพเด็กก่อนวัยเรียน ให้มีพัฒนาการความพร้อมทั้งทักษะสมอง ร่างกาย และสังคม

6) อำนวยความยุติธรรม ลดความเหลื่อมล้ำ โดยยกระดับการให้ความช่วยเหลือ ผู้มีรายได้น้อย และผู้ด้อยโอกาสด้านกฎหมายและคดีความ บูรณาการการทำงานร่วมกันระหว่างหน่วยงานภาครัฐและเครือข่ายภาคประชาชนในการแก้ไขข้อพิพาทในชุมชนโดยสันติวิธี และสร้างการรับรู้กฎหมายเพื่อสร้างภูมิคุ้มกันในการปกป้องตนเองไม่ให้ตกเป็นเหยื่อ

**3. ยุทธศาสตร์ที่ 3 สร้างความเข้มแข็งของฐานเศรษฐกิจภายในควบคู่กับ การแก้ปัญหาทรัพยากรธรรมชาติและสิ่งแวดล้อม**

**แนวทางการพัฒนา**

1) พัฒนาอาชีพและรายได้ของเกษตรกร โดยสร้างความมั่นคงของเกษตรกรรายย่อย โดยยึดหลักปรัชญาของเศรษฐกิจพอเพียง เกษตรทฤษฎีใหม่ เกษตรทางเลือก เกษตรกรรมยั่งยืน เกษตรแปลงใหญ่ เกษตรอัตลักษณ์พื้นถิ่น เกษตรปลอดภัย เกษตรชีวภาพ เกษตรแปรรูป เกษตรอัจฉริยะ และระบบนิเวศการพัฒนาการเกษตร สนับสนุนการรวมกลุ่มเกษตรกร พัฒนาความเข้มแข็งขององค์กรและสถาบันเกษตรกร พัฒนาเครือข่ายวิสาหกิจชุมชนหรือสหกรณ์การเกษตร พัฒนาเกษตรกรรุ่นใหม่ให้เป็นมืออาชีพ สนับสนุน การเข้าถึงแหล่งเงินทุนที่เป็นธรรม

2) พัฒนาพื้นที่ทุ่งกุลาร้องไห้ให้เป็นแหล่งผลิตข้าวหอมมะลิคุณภาพสูง ในพื้นที่จังหวัดยโสธร สุรินทร์ ร้อยเอ็ด มหาสารคาม และศรีสะเกษ รวมทั้งพื้นที่ที่มีศักยภาพอื่น ๆ โดยปรับกระบวนการผลิต ให้อยู่ภายใต้มาตรฐานเกษตรปลอดภัย พัฒนาห่วงโซ่เกษตรอินทรีย์ให้ครอบคลุมทุกขั้นตอนการผลิต พร้อมทั้งขยายพื้นที่เกษตรอินทรีย์ โดยส่งเสริมการผลิตและแปรรูปโดยใช้นวัตกรรม การยกระดับราคาสินค้าเกษตรอินทรีย์ให้แตกต่างจากสินค้าเกษตรที่ใช้สารเคมี และการพัฒนาระบบการรับรองมาตรฐานเกษตรอินทรีย์ การส่งเสริมกระบวนการตรวจรับรองแบบมีส่วนร่วมในการตรวจสอบกันเองของสมาชิกกลุ่มผู้ผลิตและชุมชน รวมทั้งการจัดทำโซนนิ่งระบบเกษตรอินทรีย์อย่างเป็นรูปธรรม โดยนำร่องในพื้นที่ที่มีความพร้อมและเหมาะสม และเชื่อมโยงไปสู่การท่องเที่ยวเชิงเกษตรหรือการท่องเที่ยววิถีไทยเพื่อขยายฐานรายได้ พร้อมทั้งจัดทำฐานข้อมูลเกษตรอินทรีย์ เพื่อเป็นข้อมูลในการวางแผนการผลิตที่เหมาะสม สนับสนุนการวิจัยและพัฒนานวัตกรรมใหม่ๆ ให้ตอบสนองตลาดสินค้าเพื่อสุขภาพและการส่งออก จัดตั้งกองทุนเกษตรอินทรีย์ ตลอดจนมาตรการส่งเสริมตลาดสีเขียวในชุมชนและท้องถิ่น ส่งเสริมเกษตรกรและกลุ่มเกษตรกรจำหน่ายสินค้าผ่านช่องทางพาณิชย์อิเล็กทรอนิกส์ (E-Commerce) ทั้งภายในประเทศและต่างประเทศ

3) ส่งเสริมการปรับเปลี่ยนไปสู่สินค้าเกษตรชนิดใหม่ตามศักยภาพของพื้นที่ (Zoning) และความต้องการตลาด โดยส่งเสริมการปลูกพืชผัก ผลไม้ และไม้ดอก ในพื้นที่จังหวัดเลย หนองคาย บึงกาฬ นครพนม ศรีสะเกษ และอุบลราชธานี โดยสนับสนุนการปรับปรุงพัฒนาพันธุ์ การตรวจรับรองมาตรฐานสินค้าเกษตร การประชาสัมพันธ์และการจัดตั้งตลาดกลาง รวมทั้งส่งเสริมการปลูกพืชสมุนไพรสำคัญที่เป็นสารตั้งต้นในการแปรรูปผลิตสินค้า ในพื้นที่จังหวัดสกลนคร มหาสารคาม เลย อ่างนาจเจริญ และอุบลราชธานี ให้มีปริมาณมากพอและมีคุณภาพตามระบบมาตรฐานการเกษตรตามความต้องการของตลาดทั้งในและต่างประเทศ และจัดทำฐานข้อมูลพื้นที่ปลูกพืชสมุนไพรเพื่อการบริหารจัดการ และส่งเสริมการเลี้ยงโคนมคุณภาพสูงในพื้นที่จังหวัดสกลนคร มุกดาหาร นครพนม นครราชสีมา สุรินทร์ ชัยภูมิ บุรีรัมย์ และอุบลราชธานี และโคนม ในพื้นที่จังหวัดนครราชสีมา ขอนแก่น โดยสนับสนุนการปรับปรุงพันธุ์ ส่งเสริมการปลูกแปลงหญ้า และปรับปรุงคุณภาพอาหารสัตว์ พัฒนาเทคโนโลยีการเลี้ยงและทักษะเกษตรกร รวมทั้งการจัดระบบมาตรฐานโรงฆ่าสัตว์ให้ได้มาตรฐานอุตสาหกรรม (GMP) และเพิ่มช่องทางการจำหน่ายและขยายตลาดไปสู่อาเซียน

4) ส่งเสริมและพัฒนาเศรษฐกิจฐานชีวภาพ (Bio Economy) ให้เป็นฐานรายได้ใหม่ที่สำคัญของภาค โดยมุ่งลงทุนสร้างเศรษฐกิจบนฐานของการวิจัยและนวัตกรรมระดับสูง ในลักษณะสหวิทยาการ ที่ใช้ทรัพยากรฐานชีวภาพ (พืช สัตว์ จุลินทรีย์) รวมถึงวัสดุเหลือทิ้งทางการเกษตร ของเสียและน้ำเสียจากโรงงานอุตสาหกรรม ฟาร์มปศุสัตว์ และชุมชน พัฒนาต่อยอดเป็นผลิตภัณฑ์ชีวภาพที่มีมูลค่าสูง ก่อให้เกิดความก้าวหน้าและนวัตกรรมในมิติใหม่ๆ ที่ส่งผลต่อการปฏิรูปภาคเกษตร อาหาร สาธารณสุขและการแพทย์ พลังงาน อุตสาหกรรมเคมี และภาคสังคม โดยพัฒนาให้นครราชสีมา ขอนแก่น อุบลราชธานี และสกลนคร เป็นศูนย์กลางอุตสาหกรรมเกษตรแปรรูปและอาหารแบบครบวงจร ส่งเสริมการแปรรูปสมุนไพรในพื้นที่จังหวัดสกลนคร มหาสารคาม สุรินทร์ อานาจเจริญ และอุดรธานี โดยพัฒนาเทคโนโลยีการผลิตให้ได้มาตรฐาน GMP พัฒนาระบบรับรองผลิตภัณฑ์สมุนไพรและสร้างแบรนด์เพื่อเพิ่มขีดความสามารถในการแข่งขันและส่งออก ส่งเสริมอุตสาหกรรมใหม่และธุรกิจแนวใหม่ในพื้นที่กลุ่มจังหวัดภาคตะวันออกเฉียงเหนือตอนกลาง กลุ่มจังหวัดภาคตะวันออกเฉียงเหนือตอนล่าง 1 และตอนล่าง 2 ด้วยการพัฒนาต่อยอดจากวัตถุดิบและของเหลือทิ้งทางการเกษตร/อุตสาหกรรม และฐานความหลากหลายทางชีวภาพไปสู่ผลิตภัณฑ์มูลค่าสูง เช่น ชีวเภสัชภัณฑ์ อาหาร อาหารสัตว์ในอนาคต โปรตีนทางเลือก ผลิตภัณฑ์อินทรีย์ พลาสติกชีวภาพ (bio-plastic) สารสกัดจากพืชมูลค่าสูง เอนไซม์หรืออาหารเสริมสุขภาพจากจุลินทรีย์ เป็นต้น รวมทั้งสร้างความมั่นคงทางพลังงานระดับชุมชน จากการนำวัตถุดิบในชุมชน ของเหลือทิ้งทางการเกษตร ขยะครัวเรือน มาผลิตเป็นพลังงานเพื่อใช้ภายในครัวเรือนหรือชุมชน และส่งเสริมการใช้พลังงานหมุนเวียนในระดับชุมชน

5) ส่งเสริมและสนับสนุนธุรกิจ SMEs ธุรกิจ Startup และวิสาหกิจชุมชน ผลิตสินค้าอุปโภคบริโภค ในพื้นที่เชื่อมโยงระเบียงเศรษฐกิจแนวตะวันออก-ตะวันตก ได้แก่ จังหวัดชัยภูมิ ขอนแก่น กาฬสินธุ์ ร้อยเอ็ด มุกดาหาร เพื่อการส่งออกสู่ประเทศเพื่อนบ้าน โดยเน้นอุตสาหกรรมสีเขียวและการใช้วัตถุดิบในพื้นที่พัฒนา ผู้ประกอบการ รวมทั้งสนับสนุนความรู้ด้านกฎ ระเบียบที่เกี่ยวข้อง ส่งเสริมการเข้าถึงแหล่งเงินทุนที่เป็นธรรม การพัฒนาช่องทางการตลาดในต้นทุนที่ต่ำโดยใช้เทคโนโลยีสารสนเทศ เช่น E-Commerce,

6) ยกกระดับมาตรฐานสินค้ากลุ่มผ้าไหม ผ้าฝ้าย ผ้าย้อมคราม และส่งเสริมพื้นที่ที่มีศักยภาพให้ก้าวไปสู่การเป็นศูนย์กลางแฟชั่นในระดับภูมิภาค อาทิ กาฬสินธุ์ ขอนแก่น ชัยภูมิ นครราชสีมา สุรินทร์ และสกลนคร เป็นต้น โดยส่งเสริมการพัฒนาคุณภาพสินค้า การออกแบบ และตราสัญลักษณ์ พัฒนาเทคโนโลยีและงานศึกษาวิจัยสร้างนวัตกรรมเพิ่มมูลค่า พร้อมทั้งพัฒนาและยกระดับผลิตภัณฑ์ชุมชนอื่นๆ ยกกระดับผู้ประกอบการและนักออกแบบรุ่นใหม่ ให้มีทักษะ มีความรู้ความสามารถทั้งการออกแบบและการจัดการ เพื่อให้สินค้ามีความหลากหลายและทันสมัย สร้างความเชื่อมโยงระหว่างวิสาหกิจชุมชนและวิสาหกิจขนาดกลางและขนาดย่อมกับภาคอุตสาหกรรม และส่งเสริมการจับคู่ธุรกิจเพื่อสร้างโอกาสทางธุรกิจ

7) พัฒนาเมืองศูนย์กลางจังหวัดเป็นเมืองน่าอยู่ โดยจัดระบบสาธารณูปโภคสาธารณูปการ ที่มีคุณภาพและให้เพียงพอต่อความต้องการของประชาชนและกิจกรรมเศรษฐกิจในเมือง จัดระบบบริการ สังคมที่ได้มาตรฐาน ที่อยู่อาศัยของผู้มีรายได้น้อย ให้มีความสำคัญต่อการผังเมือง การเพิ่มพื้นที่สีเขียว ความ สะอาด และดูแลความปลอดภัยของประชาชน และรักษาความสมดุลของระบบนิเวศ มุ่งเน้น การเพิ่ม ประสิทธิภาพการใช้พลังงาน และสนับสนุนพลังงานสะอาด

8) อนุรักษ์และส่งเสริมการฟื้นฟูทรัพยากรป่าไม้ให้คงความอุดมสมบูรณ์และรักษาความ หลากหลายทางชีวภาพของพื้นที่ต้นน้ำและป่าธรรมชาติที่สำคัญ ในพื้นที่จังหวัดเลย อุดรธานี สกลนคร ชัยภูมิ นครราชสีมา บุรีรัมย์ สุรินทร์ และศรีสะเกษ โดยกำหนดและทำเครื่องหมายแนวเขตพื้นที่ป่าอนุรักษ์และ พื้นที่ป่านอกเขตอนุรักษ์ให้ชัดเจน ส่งเสริมประชาชนมีส่วนร่วมในการฟื้นฟู ป่าปลูกป่า และป้องกันการบุกรุก เพื่อ รักษาพื้นที่ป่าต้นน้ำและป้องกันการชะล้างพังทลายของดินรวมถึงการอนุรักษ์พื้นที่ชุ่มน้ำ

9) ส่งเสริมและสนับสนุนการศึกษาวิจัยเพื่อพัฒนาความรู้ เทคโนโลยี นวัตกรรมและ ความคิดสร้างสรรค์ ในการพัฒนาภาค โดยใช้ประโยชน์จากสถาบันการศึกษา หน่วยงานด้านการวิจัยพัฒนา ที่กระจายตัวอยู่ในพื้นที่ สร้างความเชื่อมโยงสถาบันการศึกษา และภาคเอกชนเพื่อพัฒนาเครือข่ายของ อุตสาหกรรมในลักษณะ คลัสเตอร์ สนับสนุนสถาบันการศึกษาหรือสถาบันวิจัย ให้มีความพร้อมด้านโครงสร้าง พื้นฐานและบุคลากรด้านวิทยาศาสตร์ เทคโนโลยี และนวัตกรรม ส่งเสริมและสนับสนุนการวิจัยในชั้นประยุกต์ และทดลองเพิ่มขึ้น ทั้งการจัดทำผลิตภัณฑ์ต้นแบบ การทำวิจัยตลาด การทดสอบผลิตภัณฑ์ และโรงงานนำร่อง เพื่อให้สามารถแปลงงานวิจัยไปสู่การใช้ประโยชน์ในเชิงพาณิชย์ได้อย่างเป็นรูปธรรมมากขึ้น

#### 4. ยุทธศาสตร์ที่ 4 พัฒนาการท่องเที่ยวเชิงบูรณาการ

##### แนวทางการพัฒนา

1) พัฒนาและส่งเสริมการท่องเที่ยวเชิงประเพณีวัฒนธรรมในทุกพื้นที่ โดยส่งเสริมชุมชน ในการสร้างสรรค์กิจกรรมหรือเทศกาลประจำถิ่นในแต่ละเดือนในพื้นที่ต่าง ๆ โฆษณาประชาสัมพันธ์แก่นักท่องเที่ยวทั้งชาวไทยและต่างประเทศ เพื่อสร้างการรับรู้สินค้า บริการ แหล่งท่องเที่ยวที่สะท้อนอัตลักษณ์ ของชุมชน และเมืองเก่า ได้แก่ เมืองเก่าบุรีรัมย์ เมืองเก่าพิมาย เมืองเก่าสุรินทร์ เมืองเก่านครราชสีมา และ เมืองเก่าสกลนคร พัฒนาแบรนด์และสื่อสารความแตกต่างของชุมชนต่าง ๆ ในรูปแบบการเล่าเรื่อง (Storytelling) ส่งเสริมการขายแพ็คเกจการท่องเที่ยวเพื่อกระตุ้นการท่องเที่ยวนอกฤดูกาล ส่งเสริม การตลาดแบบมีเป้าหมายเฉพาะกลุ่ม เช่น กลุ่มผู้สูงอายุ กลุ่มนักเรียนนักศึกษา กลุ่มผู้ปฏิบัติธรรม กลุ่ม สุภาพสตรี เป็นต้น

2) พัฒนาและส่งเสริมการท่องเที่ยวอารยธรรมอีสานใต้ในพื้นที่จังหวัดนครราชสีมา บุรีรัมย์ สุรินทร์ ศรีสะเกษ และอุบลราชธานี โดยบูรณาการจัดการแผนท่องเที่ยวในแต่ละจังหวัดที่ดึงดูดเด่นหรืออัตลักษณ์

ของแต่ละพื้นที่มาสร้างเส้นทางท่องเที่ยวเชื่อมโยงแหล่งท่องเที่ยวในเขตอารยธรรมอีสานใต้ และเชื่อมโยงสู่ประเทศลาว กัมพูชา และเวียดนาม เพื่อเพิ่มระยะเวลาพำนักและค่าใช้จ่ายเฉลี่ยต่อหัวของกลุ่มนักท่องเที่ยวคุณภาพทั้งชาวไทยและต่างประเทศ พัฒนาสินค้าและบริการที่มีจุดเด่นหรืออัตลักษณ์ที่สร้างจากทุนทางวัฒนธรรม เพื่อให้เกิดความจดจำและสร้างความโดดเด่น ลอกเลียนได้ยาก พัฒนาบุคลากรและผู้ประกอบการท่องเที่ยวให้เป็นมืออาชีพ รักษามาตรฐานการให้บริการ จัดทำแผนที่ท่องเที่ยวให้ท่องเที่ยวได้ตลอดทั้งปี พัฒนาระบบโลจิสติกส์ขนถ่ายนักท่องเที่ยวอย่างเป็นระบบไปสู่แหล่งท่องเที่ยว ดูแลความปลอดภัยและสุขลักษณะให้นักท่องเที่ยว

3) พัฒนาและส่งเสริมการท่องเที่ยววิถีชีวิตลุ่มน้ำโขง ในพื้นที่จังหวัดเลย หนองคาย บึงกาฬ นครพนม มุกดาหาร อ่างทอง อุดรธานี และสกลนคร และพัฒนาเส้นทางเชื่อมโยงแหล่งท่องเที่ยวกับประเทศเพื่อนบ้าน อาทิ สี่เหลี่ยมวัฒนธรรมล้านช้าง เลย-อุดรธานี-หนองบัวลำภู-หนองคาย-สปป.ลาว โดยพัฒนาแหล่งท่องเที่ยว สินค้าและบริการ ให้สอดคล้องกับกระแสความนิยมการท่องเที่ยวเชิงวัฒนธรรมของสองฝั่งโขง พัฒนากิจกรรมการท่องเที่ยวให้มีความหลากหลาย อาทิ การท่องเที่ยว/พักผ่อน ชมทัศนียภาพ และวิถีชีวิตลุ่มแม่น้ำโขง (Leisure/Lifestyle) การท่องเที่ยวด้วยจักรยานและการเดินทางแบบคาราวาน (Cycling/Caravan Tours) การท่องเที่ยวเชิงมหกรรม (Festivals/Events) เป็นต้น พัฒนาถนนเชื่อมโยงระหว่างแหล่งท่องเที่ยว พัฒนาท่าเรือและการท่องเที่ยวทางน้ำให้ได้มาตรฐานความปลอดภัย ส่งเสริมการบริหารจัดการที่เกิดจากชุมชนเพื่อสร้างงานและรายได้ เน้นพัฒนาผู้ประกอบการด้านการจัดการและทักษะทางภาษาเพื่อรองรับนักท่องเที่ยวต่างชาติที่เพิ่มขึ้น

4) พัฒนาและส่งเสริมการท่องเที่ยวยุคก่อนประวัติศาสตร์ ในจังหวัดขอนแก่น กาฬสินธุ์ อุดรธานี หนองบัวลำภู และชัยภูมิ โดยพัฒนาแหล่งท่องเที่ยวและพิพิธภัณฑ์ให้เป็นแหล่งเรียนรู้เชิงสร้างสรรค์และมีชีวิต ออกแบบการจัดแสดง จัดนิทรรศการ มัลติมีเดีย หรือกิจกรรมต่าง ๆ ให้ผู้ชมมีส่วนร่วม มีความสนุกสนานรมย์เสมอ (play and learn) ทั้งภาษาไทยและต่างประเทศเพื่อขยายฐานนักท่องเที่ยวที่สนใจศึกษาวิวัฒนาการของภาคตั้งแต่ยุคก่อนประวัติศาสตร์จนถึงปัจจุบัน ปลุกฝังให้เด็กเข้าพิพิธภัณฑ์ผ่านกิจกรรมทัศนศึกษาของโรงเรียนและนันทนาการของครอบครัว พัฒนาสินค้า/บริการ/ของที่ระลึก ปรับปรุงสิ่งอำนวยความสะดวกในแหล่งท่องเที่ยวให้ได้มาตรฐาน โฆษณาประชาสัมพันธ์อย่างต่อเนื่อง พัฒนาระบบขนส่งสาธารณะเข้าสู่แหล่งท่องเที่ยวเพื่อให้เข้าถึงได้ง่ายและกลับมาได้บ่อยครั้ง

5) พัฒนาและส่งเสริมการท่องเที่ยวเชิงกีฬาในพื้นที่จังหวัดบุรีรัมย์ ศรีสะเกษ นครราชสีมา โดยส่งเสริมและสนับสนุนอุตสาหกรรมกีฬาให้ครอบคลุมทุกมิติ เพื่อสร้างมูลค่าเพิ่มทั้งจากการกีฬาและธุรกิจที่เกี่ยวข้อง อาทิ ธุรกิจการแข่งขันต่าง ๆ การผลิตอุปกรณ์/ชุดกีฬา/ของที่ระลึก สนามแข่งขัน อาหารเสริมและเครื่องดื่ม โรงแรม ร้านอาหาร การเดินทางและขนส่ง ประกันภัย สถาบันพัฒนากีฬาอาชีพ ทุกระดับ เป็นต้น ส่งเสริมการศึกษาในด้านวิทยาศาสตร์การกีฬา วิทยาศาสตร์การกีฬา และการบริหารจัดการ

ธุรกิจกีฬา เพื่อผลิตบุคลากรรองรับการขยายตัวของอุตสาหกรรมกีฬา สนับสนุนการจัดมหกรรมกีฬานานาชาติ รวมทั้งส่งเสริมกิจกรรมทางการตลาดและการประชาสัมพันธ์เพื่อสร้างการรับรู้ให้กับนักท่องเที่ยว

6) พัฒนาและส่งเสริมการท่องเที่ยวธรรมชาติในจังหวัดชัยภูมิ เลย นครราชสีมา อุบลราชธานี โดยส่งเสริมการท่องเที่ยวที่คำนึงถึงขีดความสามารถในการรองรับของระบบนิเวศเพื่อให้เกิดความสมดุลและยั่งยืน มุ่งเน้นนักท่องเที่ยวคุณภาพเพื่อให้สอดคล้องกับกิจกรรมการท่องเที่ยวที่มุ่งเน้นให้เกิดความคุ้มค่าต่อประสบการณ์มากกว่าการท่องเที่ยวที่คุ้มค่าเงิน สนับสนุนให้คนไทยเดินทางมาท่องเที่ยวในพื้นที่มากขึ้น รวมทั้งให้ความรู้แก่นักท่องเที่ยวในการอนุรักษ์ทรัพยากรธรรมชาติ

7) พัฒนาแหล่งท่องเที่ยวและสิ่งอำนวยความสะดวกให้ได้มาตรฐาน ดูแลความปลอดภัยให้นักท่องเที่ยว ประชาสัมพันธ์การท่องเที่ยว และพัฒนาเส้นทางท่องเที่ยวที่เชื่อมโยง ในลักษณะเครือข่ายเพื่อกระจายนักท่องเที่ยวจากเมืองหลักไปสู่ชุมชนและท้องถิ่น เชื่อมโยงกิจกรรม การท่องเที่ยว ระหว่างภาคเอกชน กับชุมชนและท้องถิ่น ทั้งในประเทศและกับประเทศเพื่อนบ้าน ที่สอดคล้องกับความต้องการของนักท่องเที่ยว รวมทั้งพัฒนาทักษะฝีมือบุคลากรในภาคบริการและการท่องเที่ยว จัดฝึกอบรมภาคีเครือข่ายด้านภาษาต่างประเทศ นอกจากนี้พัฒนาสินค้า OTOP สินค้าวิสาหกิจชุมชน ของที่ระลึก ร้านอาหาร ที่พักให้มีคุณภาพดี ส่งเสริมการท่องเที่ยวเฉพาะกลุ่มตามความสนใจของนักท่องเที่ยว รวมถึงระบบการจัดการสิ่งแวดล้อมในแหล่งท่องเที่ยว

**5. ยุทธศาสตร์ที่ 5 ใช้โอกาสจากการพัฒนาโครงข่ายคมนาคมขนส่งที่เชื่อมโยงพื้นที่เศรษฐกิจหลักภาคกลางและพื้นที่ระยองเศรษฐกิจภาคตะวันออก (EEC) เพื่อพัฒนาเมือง และพื้นที่เศรษฐกิจใหม่ ๆ ของภาค**

#### **แนวทางการพัฒนา**

1) เร่งพัฒนาโครงสร้างพื้นฐานขนาดใหญ่ที่เชื่อมโยงภาคกับพื้นที่เศรษฐกิจหลัก ภาคกลาง และพื้นที่ระยองเศรษฐกิจภาคตะวันออก (EEC) ให้แล้วเสร็จตามแผนแม่บทภายใต้ยุทธศาสตร์ชาติ อาทิ แผนการพัฒนารถไฟความเร็วสูง ช่วงนครราชสีมา-หนองคาย การพัฒนาโครงข่ายรถไฟทางคู่ ช่วงขอนแก่น-หนองคาย ช่วงจระ-อุบลราชธานี และโครงการทางหลวงพิเศษระหว่างเมืองและทางพิเศษ ช่วงระยองเศรษฐกิจ EWEC ด้านตะวันออก



2) เร่งพัฒนาโครงข่ายระบบการคมนาคมขนส่งภายในภาคให้เป็นระบบที่สมบูรณ์ อาทิ การพัฒนารถไฟสายใหม่ (บ้านไผ่-นครพนม) โครงการพัฒนาท่าอากาศยาน ให้สามารถรองรับปริมาณความต้องการเดินทางและขนส่งสินค้าทางอากาศที่เพิ่มขึ้น (อุดรธานี อุบลราชธานี บุรีรัมย์ ร้อยเอ็ด นครราชสีมา ขอนแก่น เลย และสกลนคร) และขยายถนน 4 ช่องจราจรเพื่อเพิ่มประสิทธิภาพทางหลวง

3) พัฒนาเมืองขอนแก่นให้เป็นเมืองศูนย์กลางเศรษฐกิจ การค้า การลงทุน การบริการ สุขภาพและศูนย์กลางการศึกษา โดยจัดทำแผนแม่บทพื้นที่ศูนย์กลางความเจริญ เช่น เขตอุตสาหกรรมเชิงนิเวศ เขตนวัตกรรม พื้นที่อนุรักษ์มรดกทางวัฒนธรรม และพื้นที่เปิดโล่ง เป็นต้น พัฒนาและปรับปรุงโครงสร้างพื้นฐาน เชื่อมโยงกับระบบโครงสร้างพื้นฐานหลักที่เชื่อมโยงระหว่างภาค เร่งรัดพัฒนาระบบขนส่งรางเบาเมืองขอนแก่น พร้อมทั้งส่งเสริมระบบขนส่งสาธารณะในเมืองให้เชื่อมโยงระหว่างเมืองและระบบขนส่งอื่น

4) พัฒนาพื้นที่รอบสถานีขนส่งระบบรางในเมืองที่มีศักยภาพที่สำคัญ อาทิ เมืองขอนแก่น เมืองนครราชสีมา และเมืองอุบลราชธานี โดยพัฒนาพื้นที่ในรูปแบบเมืองกระชับ ให้มีการใช้ประโยชน์ที่ดินแบบผสมผสานทั้งการทำงาน การอยู่อาศัย และการนันทนาการล้อมรอบสถานีขนส่ง และพัฒนาพื้นที่บริเวณเมืองชายแดนที่มีศักยภาพ รวมทั้งบริเวณใกล้พื้นที่เขตเศรษฐกิจพิเศษชายแดน อาทิ นครพนม หนองคาย มุกดาหาร ให้มีความพร้อมสำหรับรองรับกิจกรรมทางเศรษฐกิจและสังคมที่เชื่อมโยงกับประเทศเพื่อนบ้าน และเป็นศูนย์กลางความเจริญในการกระจายความเจริญไปยังพื้นที่โดยรอบ

5) พัฒนาอุตสาหกรรมต่อเนื่องจากการพัฒนาระบบคมนาคม โดยพัฒนาและยกระดับความเชี่ยวชาญของผู้ประกอบการอุตสาหกรรมซ่อมบำรุงและผลิตชิ้นส่วนอากาศยานและระบบราง ที่ได้มาตรฐาน และเป็นที่ยอมรับในระดับสากล พัฒนากำลังแรงงานและนวัตกรรมเพื่อเตรียมพร้อมรองรับ การพัฒนาอุตสาหกรรมการบินในจังหวัดนครพนม อุตสาหกรรมระบบรางในจังหวัดขอนแก่น และพัฒนาสถานีขนส่งสินค้าในจังหวัดขอนแก่น นครราชสีมา และอุดรธานี

## 6. ยุทธศาสตร์ที่ 6 พัฒนาความร่วมมือและใช้ประโยชน์จากข้อตกลงกับประเทศเพื่อนบ้านในการสร้างความเข้มแข็งทางเศรษฐกิจตามแนวชายแดนและแนวระเบียงเศรษฐกิจ

### แนวทางการพัฒนา

1) พัฒนาด่านชายแดน โดยพัฒนาโครงสร้างพื้นฐานบริเวณด่านศุลกากรให้เพียงพอ สนับสนุนการจัดการด่านพรมแดนแบบเบ็ดเสร็จ CIQ (Customs/Immigration/Quarantine) ให้ได้มาตรฐานสากล เร่งเชื่อมต่อระบบสารสนเทศภายในและระหว่างหน่วยงานเพื่อสามารถให้บริการ ณ จุดเดียว (National Single Window) เพิ่มอัตรากำลังเจ้าหน้าที่ให้เพียงพอ พัฒนาสิ่งอำนวยความสะดวกบริเวณจุดผ่อนปรนการค้าชายแดนที่มีศักยภาพ

2) พัฒนาโครงสร้างพื้นฐานเชื่อมโยงชายแดน โดยเร่งก่อสร้างสะพานมิตรภาพไทย-ลาว แห่งที่ 5 (บึงกาฬ-ปากซัน) พัฒนาเส้นทางใหม่เชื่อมโยงบึงกาฬ-อุดรธานี และรถไฟความเร็วสูง เพื่อเชื่อมโยงโครงข่ายเส้นทางคมนาคมระหว่างไทย ลาว เวียดนาม และจีน ให้มีความสะดวก ประหยัดเวลาและค่าใช้จ่าย ในการเดินทาง

3) พัฒนาพื้นที่เขตพัฒนาเศรษฐกิจพิเศษชายแดน มุกดาหาร นครพนม และหนองคาย เพื่อเสริมสร้างศักยภาพในการลงทุนและสร้างความร่วมมือกับประเทศเพื่อนบ้านในการพัฒนาเศรษฐกิจชายแดน พร้อมทั้งเร่งรัดการดำเนินงานโครงการและมาตรการสำคัญในเขตเศรษฐกิจพิเศษ ให้มีความพร้อมด้านโครงสร้างพื้นฐาน และบริการ CIQ ที่ได้มาตรฐานสากล

### 3.2 แผนพัฒนากลุ่มจังหวัด

**แผนพัฒนากลุ่มจังหวัดภาคตะวันออกเฉียงเหนือตอนล่าง 1 (นครราชสีมา ชัยภูมิ บุรีรัมย์ สุรินทร์) ระยะ 5 ปี พ.ศ. 2561 – 2565 ฉบับทบทวนปี พ.ศ.2564**

กลุ่มจังหวัดภาคตะวันออกเฉียงเหนือตอนล่าง 1 ได้ดำเนินการทบทวนแผนพัฒนากลุ่มจังหวัดภาคตะวันออกเฉียงเหนือตอนล่าง 1 ระยะ 5 ปี (พ.ศ.2561 -2565) ประจำปีงบประมาณ พ.ศ. 2564 ระหว่างวันที่ 11 - 13 กันยายน 2562 โดยยึดยุทธศาสตร์ชาติ ระยะ 20 ปี นโยบายรัฐบาล แผนการบริหารราชการแผ่นดิน แนวทางการพัฒนาเศรษฐกิจและสังคมแห่งชาติ ทิศทางการพัฒนาภาคยุทธศาสตร์การพัฒนาโครงสร้างพื้นฐานด้านคมนาคม แผนแม่บทจากกระทรวงที่เกี่ยวข้อง และมุ่งเน้นการทำงานแบบเครือข่ายร่วมกันทุกภาคส่วน (ภาครัฐ ภาคเอกชน ภาคประชาสังคม และสถาบันการศึกษา) เพื่อร่วมกันกำหนดทิศทางการพัฒนากลุ่มจังหวัด ฯ ทั้งด้านเศรษฐกิจ ด้านสังคมและด้านทรัพยากรธรรมชาติและสิ่งแวดล้อม เพื่อให้แผนพัฒนากลุ่มจังหวัด ฯ สามารถขับเคลื่อนไปได้ด้วยดีมีประสิทธิภาพ และประสิทธิผล ซึ่งจะเป็นการเพิ่มขีดความสามารถในการแข่งขันของกลุ่มจังหวัด รวมทั้งเป็นการแก้ไขปัญหาร่วมกันของกลุ่มจังหวัดให้เหมาะสมกับโอกาสและศักยภาพของกลุ่มจังหวัด และนำไปสู่การกระตุ้นให้เกิดการลงทุนของภาคเอกชน และสร้างรายได้ให้กลุ่มจังหวัด แผนพัฒนากลุ่มจังหวัดภาคตะวันออกเฉียงเหนือตอนล่าง 1 ระยะ 5 ปี (พ.ศ.2561 – 2565) ฉบับทบทวน ปี พ.ศ. 2564 ได้รับความเห็นชอบจากคณะกรรมการบริหารงานกลุ่มจังหวัดแบบบูรณาการ (ก.บ.ก.) ภาคตะวันออกเฉียงเหนือตอนล่าง 1 ในคราวประชุม ครั้งที่ 10/2562 เมื่อวันที่ 20 ธันวาคม 2562 โดยสรุปประเด็นสำคัญ ดังนี้

#### **ตำแหน่งทางยุทธศาสตร์ (Strategies Position)**

- 1) เป็นแหล่งผลิตสินค้าเกษตรและอาหารปลอดภัย
- 2) เป็นแหล่งผลิตผลิตภัณฑ์ใหม่ระดับประเทศ

3) เป็นแหล่งท่องเที่ยวที่มีความหลากหลายทั้งการท่องเที่ยวอารยธรรมขอม เขื่อนเวศน์ การกีฬาที่มีชื่อเสียง

4) เป็นประตูสู่อีสาน และเชื่อมโยงการค้าชายแดนกับประเทศเพื่อนบ้าน

#### เป้าหมายการพัฒนา

“ศูนย์กลางของเกษตรอุตสาหกรรม ผลิตภัณฑ์ใหม่ ท่องเที่ยวอารยธรรมขอม และสังคมเป็นสุข”

#### Unique Position

กำหนดโดยกระทรวงมหาดไทย และกลุ่มจังหวัดภาคตะวันออกเฉียงเหนือตอนล่าง 1 “นวัตกรรมภาคอีสานด้านการเกษตร การท่องเที่ยว การค้า และการสร้างพลังงานทดแทน” หรือ “Innovation for FASTTT”

#### FASTTT มาจากคำว่า

F = FUN ความสนุก เกิดจากกิจกรรมการท่องเที่ยว ผจญภัย ที่ทำให้ลัดวัยหรือ กระชุ่มกระชวย การกีฬา

A = Agriculture การเกษตร เน้นที่เป็นเศรษฐกิจหลักของกลุ่มจังหวัดฯ ได้แก่ ข้าวหอมมะลิ มันสำปะหลัง โคน้ำ/โคกนา

S = SILK ผลิตภัณฑ์ใหม่ ทุกจังหวัดในกลุ่มจังหวัดฯ มีวัฒนธรรมสิ่งทอ ผ้าไหมอันเป็นอัตลักษณ์เฉพาะแต่ละจังหวัด จังหวัดนครราชสีมา “ไหมหางกระรอก” เป็นผ้าไหมโคราชที่มีชื่อเสียง เป็นเอกลักษณ์โดดเด่น “ไหมหมี่คั่นขุนารี” ของจังหวัดชัยภูมิ เป็นลวดลายที่สมเด็จพระนางเจ้าสิริกิติ์ฯ ทรงมีพระราชดำริให้อนุรักษ์ไว้ มีความประณีต สวยงาม จังหวัดบุรีรัมย์ ลายไหมที่มีชื่อเสียงเป็นที่รู้จักคือ “ซินติแดง” และลายที่ได้รับการพัฒนาใหม่คือ “ไหมหางกระรอกหมี่ภิรมย์” หรือ “LAVA SILK” มีลวดลายเฉพาะตัว และ “ผ้าไหมมัดหมี่ลายโฮล” จังหวัดสุรินทร์ อยู่ที่เส้นไหมน้อยซึ่งเป็นส่วนในสุดของรังไหม มีลวดลายสีเส้นเป็นแบบฉบับทางสุรินทร์ และบ้านท่าสว่างมีโรงงานทอผ้าไหม ที่ทอผ้าให้ผู้นำ APAC ที่เดินทางมาร่วมประชุมที่ประเทศไทยเมื่อปี พ.ศ. 2546

T = Tourism การท่องเที่ยว กลุ่มจังหวัดมีการท่องเที่ยวที่หลากหลาย ทั้งด้านวัฒนธรรม ขอมโบราณ วัฒนธรรมท้องถิ่น การท่องเที่ยวเชิงธรรมชาติ

T = Trade การค้า ภาคค้าปลีกค้าส่งสร้างรายได้ 67,654 ล้านบาท คิดเป็นร้อยละ 14 ของผลิตภัณฑ์มวลรวม อยู่ในลำดับที่ 3 ของผลิตภัณฑ์มวลรวม นอกจากนี้ยังมีด่านค้าชายแดน ทั้งจุดผ่อนปรนการค้าชายแดนช่องสายตะกู จังหวัดบุรีรัมย์ และจุดผ่านแดนถาวรช่องจอม จังหวัดสุรินทร์

T = Transform หรือการสร้างขยะให้มีคุณค่าเป็นพลังงานทดแทน เกิดจากปริมาณขยะมูลฝอยที่มีจำนวนมากและการนำกลับไปใช้น้อย โดยนวัตกรรมการสร้างเชื้อเพลิงจากขยะมูลฝอย (Refuse Derived Fuel: RDF)

### เป้าหมายการพัฒนาของกลุ่มจังหวัดภาคตะวันออกเฉียงเหนือตอนล่าง 1 ระยะ 5 ปี

จากโครงสร้างเศรษฐกิจในภาพรวมของกลุ่มจังหวัดภาคตะวันออกเฉียงเหนือตอนล่าง 1 ปี พ.ศ. 2560 มีเศรษฐกิจที่สำคัญ 3 ลำดับแรก โดยมีภาคอุตสาหกรรม มีสัดส่วนร้อยละ 23 รองลงมาเป็นภาคเกษตรกรรม มีสัดส่วนร้อยละ 18 และภาคการค้าร้อยละ 14 มีพื้นที่การเกษตรร้อยละ 68.15 ของพื้นที่ของกลุ่มจังหวัด ประชากรส่วนใหญ่อยู่ในวัยแรงงาน ร้อยละ 16.85 ประกอบอาชีพเกษตรกรรม มีศักยภาพทางการเกษตรที่โดดเด่น ได้แก่ ข้าว มันสำปะหลัง อ้อย โคเนื้อ โคนม ไก่ แพะ แกะ มีศักยภาพทางการท่องเที่ยวที่หลากหลาย ทั้งท่องเที่ยวธรรมชาติ นิเวศ อารยธรรม ประเพณี ศิลปวัฒนธรรม ศาสนา และกีฬา มีแหล่งท่องเที่ยวที่เป็นมรดกโลก เป็นแหล่งผลิตผลิตภัณฑ์ใหม่ และในขณะเดียวกันก็มีปัญหาในเรื่องการขาดแคลนน้ำ เพื่อการอุปโภค บริโภค และการเกษตร ราคาผลผลิตทางการเกษตรตกต่ำ สัดส่วนคนยากจน ร้อยละ 12.9 รายได้เฉลี่ยครัวเรือน/ปี 250,632 บาท หนี้สินเฉลี่ยครัวเรือน/ปี 200,217.08 บาท มีความไม่เสมอภาคด้าน รายได้ (Gino coefficient) สูงกว่าค่าเฉลี่ยประเทศ

โดยมีแนวความคิดการพัฒนา ดังนี้

1. การเพิ่มประสิทธิภาพภาคการผลิตให้เป็นมาตรฐานปลอดภัย และพัฒนาจนถึงขั้นมาตรฐานอินทรีย์ในภาคการเกษตรทั้งพืชและสัตว์ โดยมีการนำนวัตกรรมในพื้นที่มาช่วยให้เกษตรกร โดยเฉพาะเกษตรกรรุ่นใหม่ (Smart Farmer) ให้มีการสืบทอดภูมิปัญญาดั้งเดิมให้คงอยู่ด้วยการน้อมนำปรัชญาเศรษฐกิจพอเพียงมาเป็นหลักในการดำเนินงาน เพื่อให้เกิดภูมิคุ้มกันต่อกระแสการเปลี่ยนแปลงของโลก
2. พัฒนาการบริหารจัดการน้ำให้เพียงพอ ทั้งน้ำเพื่อการอุปโภค บริโภค และน้ำเพื่อการเกษตรให้เพียงพอตลอดปี โดยการเพิ่มประสิทธิภาพการกักเก็บน้ำให้อยู่ในพื้นที่ หรือการขยายพื้นที่รับน้ำ การกระจายน้ำไปยังพื้นที่
3. ส่งเสริมการแปรรูปของสินค้าให้มากขึ้นในพื้นที่ สนับสนุนการพัฒนาอุตสาหกรรมอาหารแบบครบวงจรในพื้นที่ โดยพัฒนาช่วงกลางทางและปลายทางให้มากขึ้น ดังจะเห็นได้จากแผนพัฒนาเศรษฐกิจและสังคมแห่งชาติ ฉบับที่ 12 ยุทธศาสตร์ภาค เมือง และพื้นที่เศรษฐกิจ ที่กำหนดให้กลุ่มจังหวัด โดยเฉพาะจังหวัดนครราชสีมาให้เป็นศูนย์กลางอุตสาหกรรมเกษตรแปรรูปและอาหารแบบครบวงจร
4. ส่งเสริมอาชีพ และเพิ่มทักษะฝีมือแรงงานเพื่อสร้างโอกาสในการสร้างรายได้จากภาคการเกษตรและนอกภาคเกษตร โดยเชื่อมโยงสินค้าชุมชนกับการท่องเที่ยว

5. สร้างมูลค่าเพิ่มในสาขาการท่องเที่ยว โดยการพัฒนาแหล่งท่องเที่ยวให้ได้มาตรฐาน ทั้งทางด้านโครงสร้างพื้นฐาน สิ่งอำนวยความสะดวก และบริการเกี่ยวเนื่องกับการท่องเที่ยว การใช้ประโยชน์จากระบบ Logistic ที่รัฐบาลได้วางรากฐานไว้ให้ การสร้างความเชื่อมั่นในด้านความปลอดภัยแก่นักท่องเที่ยว รวมถึงการสร้างการตลาดให้เป็นที่รู้จักในวงกว้างและเป็นที่ยอมรับเดินทางมายังกลุ่มจังหวัด

6. การพัฒนาสังคมให้มีคุณภาพ โดยเฉพาะผู้สูงอายุให้ได้รับการดูแล มีศักยภาพ คุณภาพชีวิตที่ดีขึ้นหรือสามารถดำเนินกิจกรรมได้ตามศักยภาพ รวมทั้งการรักษาภูมิปัญญาของผู้สูงอายุเพื่อให้สืบทอดไปยังรุ่นลูกหลาน และการเพิ่มศักยภาพของเด็ก เพื่อให้สังคมมีคุณภาพและสามารถดูแลตนเองได้ในอนาคต

### **พันธกิจ (Mission)**

- 1) ส่งเสริมการผลิตและแปรรูปข้าวหอมมะลิ
- 2) ส่งเสริมและพัฒนการผลิตมันสำปะหลังเพื่ออุตสาหกรรมอาหารและพลังงานทดแทน
- 3) ส่งเสริมการเลี้ยงโคนเนื้อ กระบือ และแพะ และแปรรูปเชิงคุณภาพ
- 4) ส่งเสริมการเรียนรู้สู่การปฏิบัติตามหลักปรัชญาเศรษฐกิจพอเพียง
- 5) ส่งเสริมศักยภาพการผลิตและการตลาดผลิตภัณฑ์ใหม่
- 6) ส่งเสริมการท่องเที่ยว ให้ได้รับความนิยม และบริหารจัดการให้มีศักยภาพ
- 7) ส่งเสริมและพัฒนาค้าการลงทุน และค้าชายแดน
- 8) ส่งเสริมการพัฒนาด้านสังคม

### **ประเด็นการพัฒนา**

- 1) การพัฒนาขีดความสามารถเกษตรอุตสาหกรรมครบวงจร

### **วัตถุประสงค์**

เพื่อเป็นศูนย์กลางด้านเกษตรปลอดภัย และอุตสาหกรรมแปรรูปสินค้าเกษตร

### **แนวทางการพัฒนา**

- 1.1 พัฒนาและบริหารจัดการน้ำเพื่อการเกษตร
- 1.2 ส่งเสริมและพัฒนาระบบโลจิสติกส์และการกระจายสินค้าในภูมิภาค
- 1.3 ส่งเสริมการบริหารจัดการพื้นที่เกษตรกรรมให้เหมาะสม
- 1.4 ยกระดับสินค้าเกษตรเข้าสู่ระบบมาตรฐาน
- 1.5 ส่งเสริมการเกษตรผสมผสานตามแนวทางเศรษฐกิจพอเพียง
- 1.6 ส่งเสริมการใช้นวัตกรรมและพลังงานทดแทน

- 1.7 ส่งเสริมการแปรรูปผลผลิตเพื่อสร้างมูลค่าเพิ่ม
- 1.8 สนับสนุนให้มีการรวมกลุ่มการผลิตและจำหน่าย
- 1.9 ยกกระดับความสามารถในการแข่งขันด้านการตลาดสินค้าเกษตร
- 1.10 ส่งเสริมอาชีพการเลี้ยงสัตว์คุณภาพสูง

## 2) การพัฒนาอุตสาหกรรมการท่องเที่ยว และผลิตภัณฑ์ใหม่

### วัตถุประสงค์

1. เพื่อเป็นแหล่งท่องเที่ยวที่มีคุณภาพ มีความสะดวก และปลอดภัย
2. เพื่อให้กลุ่มผู้ผลิตและผู้ประกอบการใหม่มีรายได้จากการจำหน่ายผลิตภัณฑ์ใหม่เพิ่มขึ้น

### แนวทางการพัฒนา

- 2.1 พัฒนาโครงสร้างพื้นฐานและสิ่งอำนวยความสะดวก
- 2.2 พัฒนาสินค้าและบริการทางการท่องเที่ยว
- 2.3 พัฒนาบุคลากรด้านการท่องเที่ยว
- 2.4 สร้างความเชื่อมั่นและความปลอดภัยให้นักท่องเที่ยว
- 2.5 พัฒนาและฟื้นฟูแหล่งท่องเที่ยว
- 2.6 ส่งเสริมการท่องเที่ยวเชิงกีฬา
- 2.7 ส่งเสริมการท่องเที่ยวตามรอยช้าง
- 2.8 ส่งเสริมพัฒนา การค้า การลงทุน การค้าชายแดน
- 2.9 ส่งเสริมการท่องเที่ยววิถีชุมชน
- 2.10 ส่งเสริมวัฒนธรรมการท่องเที่ยว ประชาสัมพันธ์ และการตลาด
- 2.11 เพิ่มประสิทธิภาพกระบวนการผลิตใหม่ให้มีคุณภาพ
- 2.12 ส่งเสริมการตลาดและการประชาสัมพันธ์การท่องเที่ยวและผลิตภัณฑ์ใหม่
- 2.13 พัฒนาผลิตภัณฑ์ใหม่ให้มีคุณภาพและมาตรฐาน

## 3) ยกกระดับการพัฒนาคุณภาพชีวิต

### วัตถุประสงค์

1. เพื่อให้เด็กปฐมวัยมีพัฒนาการทางด้านร่างกายและสติปัญญาดีขึ้น
2. เพื่อให้ผู้สูงอายุสามารถพึ่งพาตนเองได้ แข็งแรง มีความสุข

### แนวทางการพัฒนา

- 3.1 พัฒนา สนับสนุน กิจกรรมการลงทุนพัฒนาด้านสังคม เพื่อยกระดับคุณภาพชีวิต
- 3.2 ส่งเสริมอาชีพ ทักษะชีวิต และส่งเสริมสร้างศักยภาพการพึ่งพาตนเอง

3.3 ส่งเสริมและพัฒนาตามแนวทางปรัชญาเศรษฐกิจพอเพียง

3.4 ส่งเสริมและสนับสนุนการจัดกิจกรรมการเรียนรู้ที่เน้นตัวเด็กปฐมวัยเป็นสำคัญ

3.5 ส่งเสริม และสร้างความร่วมมือในการพัฒนาครอบครัวสู่ชุมชนเข้มแข็ง

### 3.3 แผนพัฒนาจังหวัด

#### แผนพัฒนาจังหวัดชัยภูมิ (พ.ศ.2561-2565) (ฉบับทบทวน)

แผนพัฒนาจังหวัด เป็นแผนที่มีการกำหนดอนาคตและทิศทางของตำแหน่งการพัฒนาของจังหวัด มีความสอดคล้องและเชื่อมโยงกับแนวทางการพัฒนาเศรษฐกิจและสังคมในระดับชาติ ได้แก่ นโยบายพื้นฐานแห่งรัฐ แผนพัฒนาเศรษฐกิจและสังคมแห่งชาติ นโยบายรัฐบาล แผนการบริหารราชการแผ่นดิน ยุทธศาสตร์การพัฒนารายภาค และแผนอื่นๆ รวมทั้งศักยภาพและความต้องการ ของประชาชนในพื้นที่ และมองการพัฒนาจังหวัดแบบองค์รวมที่มีความครอบคลุมทุกมิติทั้งทางด้านเศรษฐกิจ สังคม ทรัพยากรธรรมชาติและสิ่งแวดล้อม และความมั่นคง

การทบทวนและจัดทำแผนพัฒนาจังหวัดชัยภูมิ 5 ปี พ.ศ. 2561-2565 ปรับปรุงข้อมูลในหลายส่วนเพื่อให้ข้อมูลเป็นปัจจุบัน และมีการปรับปรุงเพิ่มเติมและเปลี่ยนแปลงวิสัยทัศน์ เป้าประสงค์ ประเด็นยุทธศาสตร์ กลยุทธ์และแนวทางการพัฒนา โดยกำหนดค่าเป้าหมายให้ชัดเจนยิ่งขึ้น รวมทั้งปรับปรุงเพิ่มเติมกลยุทธ์ตามแนวทางตามหลักเกณฑ์ที่คณะกรรมการบูรณาการนโยบายพัฒนาภาค (ก.บ.ภ.) กำหนด และเพื่อให้สอดคล้องเชื่อมโยงกับแผนพัฒนาการเศรษฐกิจและสังคมแห่งชาติ ฉบับที่ 12 ยุทธศาสตร์ชาติ 20 ปี นโยบายรัฐบาล

แผนพัฒนาจังหวัดจะใช้เป็นกรอบแนวทางในการจัดทำแผนพัฒนาของทุกส่วนราชการ องค์การปกครองส่วนท้องถิ่น (อปท.) และการดำเนินกิจการของส่วนราชการ/หน่วยงานอื่นของรัฐที่จะกระทำในพื้นที่จังหวัดชัยภูมิ ที่ต้องสอดคล้องกับแผนพัฒนาจังหวัดชัยภูมิ 5 ปี พ.ศ. 2561-2565 ซึ่งเป็นไปตามพระราชบัญญัติระเบียบบริหารราชการแผ่นดิน พ.ศ. 2550 มาตรา 52 (3) และมาตรา 53/1 เพื่อให้เกิดพลังสร้างสรรค์ร่วมกันพัฒนาจังหวัดชัยภูมิให้มุ่ง สู่ทิศทางเดียวกัน

#### ประเด็นการพัฒนาของจังหวัดชัยภูมิ

##### 1. เป้าหมายการพัฒนาจังหวัดชัยภูมิ

“เมืองแห่งความสุข”

##### 2. ตัวชี้วัดความสำเร็จตามเป้าหมายการพัฒนาจังหวัดชัยภูมิ

1. ประชาชนมีรายได้เพิ่มขึ้นและกระจายอย่างเหมาะสม
2. ประชาชนมีความมั่นคง ปลอดภัย ในชีวิตและทรัพย์สิน

3. ประชาชนดำรงชีวิตอย่างมีคุณภาพตามหลักปรัชญาของเศรษฐกิจพอเพียง

### 3. ประเด็นการพัฒนาของจังหวัดชัยภูมิ

ประเด็นการพัฒนาที่ 1 ส่งเสริมการสร้างความเข้มแข็งทางเศรษฐกิจฐานรากตามหลักศาสตร์พระราชาสู่การ  
แข่งขันอย่างยั่งยืน

#### 1) วัตถุประสงค์

ประชาชนมีรายได้เพิ่มขึ้นและกระจายอย่างเหมาะสม

#### 2) เป้าหมายและตัวชี้วัด

1. ร้อยละที่เพิ่มขึ้นของผลิตภัณฑ์มวลรวมจังหวัด
2. ร้อยละที่เพิ่มขึ้นของผลิตภัณฑ์จังหวัดต่อหัว
3. อัตราการขยายตัวของ GPP ภาคการเกษตรเพิ่มขึ้น
4. ร้อยละที่ลดลงของจำนวนคนจน
5. จำนวนพื้นที่ป่าไม้เพิ่มขึ้นไม่น้อยกว่า 20,000 ไร่
6. จำนวนพื้นที่ได้รับประโยชน์จากการพัฒนาระบบชลประทานเพิ่มขึ้น
7. จำนวนพื้นที่การเกษตรในเขตชลประทานเพิ่มขึ้น
8. ปริมาณการกักเก็บน้ำเพิ่มขึ้น
9. ร้อยละของจำนวนเส้นทางคมนาคมได้รับการพัฒนา

#### 3) แนวทางการพัฒนา

##### 3.1 ด้านการเกษตร

##### 1. โครงการส่งเสริมและพัฒนการผลิตสินค้าเกษตร

- 1.1 การพัฒนาศักยภาพการผลิตสินค้าเกษตรอาหารปลอดภัย
- 1.2 การขับเคลื่อนการพัฒนาเกษตรกรรมอย่างยั่งยืน
- 1.3 การส่งเสริมอาชีพการเกษตรตามแนวทางปรัชญาของเศรษฐกิจพอเพียง
- 1.4 การพัฒนาศักยภาพการผลิตสินค้าปศุสัตว์
- 1.5 การพัฒนาศักยภาพการเลี้ยงสัตว์ปีก
- 1.6 การพัฒนาศักยภาพการผลิตสินค้าประมง
- 1.7 การพัฒนาศักยภาพการผลิตสินค้าหม่อนไหม
- 1.8 การพัฒนาเกษตรกรและกลุ่มเกษตรกรโดยยึดหลักปรัชญาของเศรษฐกิจพอเพียง
- 1.9 การพัฒนาศักยภาพแรงงานนอกระบบ
- 1.10 การเพิ่มประสิทธิภาพแรงงานให้สอดคล้องกับความต้องการของตลาด



2. โครงการพัฒนาการแปรรูปสินค้าเกษตรให้ได้มาตรฐาน
  - 2.1 การเพิ่มศักยภาพการแปรรูปสินค้าปศุสัตว์
  - 2.2 พัฒนาขีดความสามารถสินค้าเกษตรที่ได้รับการพัฒนาเป็นสินค้า

OTOP ด้านการตลาด

3. โครงการส่งเสริมการตลาดสินค้าเกษตร
  - 3.1 ส่งเสริมการเชื่อมโยงการตลาดสินค้าเกษตรและอาหารปลอดภัย

### 3.2 ด้านทรัพยากรธรรมชาติและสิ่งแวดล้อม

1. โครงการบริหารจัดการทรัพยากรธรรมชาติและสิ่งแวดล้อมแบบบูรณาการ
  - 1.1 การพัฒนาการใช้ประโยชน์พื้นที่ป่าชุมชน
2. โครงการรับมือภัยธรรมชาติและ การเปลี่ยนแปลงสภาพภูมิอากาศอย่างมีประสิทธิภาพ
  - 2.1 สร้างเครือข่ายเยาวชนเฝ้าระวังทรัพยากรธรรมชาติและสิ่งแวดล้อมชุมชน

### 3.3 ด้านโครงสร้างพื้นฐานการผลิตและบริการ

1. โครงการพัฒนาโครงสร้างพื้นฐานการผลิตและบริการ
  - 1.1 การพัฒนาแหล่งน้ำและระบบชลประทาน
  - 1.2 การพัฒนาระบบกระจายน้ำด้วยโซลาร์เซลล์
  - 1.3 การพัฒนาระบบการขนส่งและสาธารณูปโภค

ประเด็นการพัฒนาที่ 2 ส่งเสริมการพัฒนาสังคมสู่การเป็นเมืองที่น่าอยู่อาศัยและเมืองแห่งการพักผ่อน

#### 1) วัตถุประสงค์

ประชาชนมีความมั่นคง ปลอดภัย ในชีวิตและทรัพย์สิน

#### 2) เป้าหมายและตัวชี้วัด

1. ร้อยละของการเกิดคดีอาชญากรรมในพื้นที่ลดน้อยลง
2. ร้อยละที่ลดลงของจำนวนผู้ค้าและผู้เสพยาเสพติด
3. จำนวนหมู่บ้าน/ชุมชนที่มีกิจกรรมเสริมสร้างความปรองดอง
4. ร้อยละที่เพิ่มขึ้นของนักท่องเที่ยว
5. ร้อยละที่เพิ่มขึ้นของรายได้จากการท่องเที่ยว

#### 3) แนวทางการพัฒนา

##### 3.1 ด้านความมั่นคง

1. โครงการป้องกันและแก้ไขปัญหาเสพยาเสพติด
  - 1.1 การขับเคลื่อนและสนับสนุน To Be Number One

- 1.2 บูรณาการเพื่อป้องกันและแก้ไขปัญหายาเสพติด
- 2. โครงการสร้างและพัฒนากลไกเครือข่ายการข่าวเพื่อความมั่นคงปลอดภัยในหมู่บ้าน/ชุมชน
  - 2.1 สร้างและพัฒนากลไกเครือข่ายการข่าวเพื่อความมั่นคงปลอดภัยในหมู่บ้าน/ชุมชน
- 3. โครงการสร้างความปรองดองสมานฉันท์ในหมู่บ้าน/ชุมชน
  - 3.1 เสริมสร้างความสามัคคีปรองดองเพื่อความมั่นคงของสถาบันและการปกครองในระบอบประชาธิปไตยอันมีพระมหากษัตริย์ทรงเป็นประมุข
  - 3.2 สร้างและพัฒนาเครือข่ายภาคประชาสังคมในการขับเคลื่อนงานนโยบายภาครัฐสู่หมู่บ้าน/ชุมชน

### 3.2 ด้านการท่องเที่ยว

- 1. เพิ่มประสิทธิภาพการบริหารจัดการการท่องเที่ยว
  - 1.1 ส่งเสริมการท่องเที่ยวเชิงกีฬาจังหวัดชัยภูมิ
  - 1.2 มหกรรมเส้นทางชัวยรมัน โบราณสถานปราสาทคูคูแผ่นดินถิ่นชัยภูมิ
- 2. ประชาสัมพันธ์การท่องเที่ยวและการจัดกิจกรรมสำคัญของจังหวัดชัยภูมิ
  - 2.1 ส่งเสริมการท่องเที่ยวจังหวัดชัยภูมิ
  - 2.2 การประชาสัมพันธ์การท่องเที่ยวจังหวัดชัยภูมิ

### ประเด็นการพัฒนาที่ 3 ส่งเสริมการสร้างศักยภาพคน สู่การพัฒนาจังหวัดที่ยั่งยืน

#### 1) วัตถุประสงค์

ประชาชนดำรงชีวิตอย่างมีคุณภาพตามหลักปรัชญาของเศรษฐกิจพอเพียง

#### 2) เป้าหมายและตัวชี้วัด

- 1. ร้อยละการพัฒนาคุณภาพชีวิตของประชาชนในชุมชนเพิ่มขึ้น
- 2. ร้อยละของจำนวนปัญหาทางสังคมของประชาชนลดลง
- 3. ร้อยละของการเกิดอุบัติเหตุทางถนนลดลง

#### 3) แนวทางการพัฒนา

- 1. โครงการพัฒนาคุณภาพชีวิตเด็กและเยาวชนในครอบครัวแห่งกลาง
  - 1.1 พัฒนาคุณภาพชีวิตเด็กและเยาวชนในจังหวัดชัยภูมิ
  - 1.2 พัฒนาเด็กและเยาวชนให้มีปัญญาคุณธรรม พึ่งพาตนเองได้
  - 1.3 พัฒนาระบบดูแลช่วยเหลือนักเรียน

- 1.4 เพิ่มทักษะอาชีพนักเรียนมัธยมศึกษาปีที่ 3
2. โครงการป้องกันและลดปัญหาอุบัติเหตุทางถนน
  - 2.1 ปรับปรุงความปลอดภัยทางถนนเพื่อส่งเสริมเส้นทางการท่องเที่ยว
  - 2.2 เสริมสร้างวัฒนธรรมความปลอดภัยด้วยวินัยจราจร
3. โครงการพัฒนาคุณภาพชีวิตประชาชน
  - 3.1 คนชัยภูมิลดอ้วน ลดพุง ลดโรค
4. โครงการเสริมสร้างภูมิคุ้มกันทางสังคมของประชาชน
  - 4.1 พัฒนาเครือข่ายระบบอาหารปลอดภัยสู่มาตรฐาน บูรณาการการจัดการอนามัยสิ่งแวดล้อมสู่ชุมชน
  - 4.2 อบรมเชิงปฏิบัติการด้านศาสนพิธีตามรูปแบบของรัชกาลปัจจุบัน และศิลปะการเป็นพิธีกรของหน่วยงานราชการในจังหวัดชัยภูมิ
  - 4.3 ผู้สูงอายุสุขใจ ไหว้พระ 9 วัด
  - 4.4 การเสริมสร้างความเข้มแข็งหมู่บ้าน / ชุมชน กองทุนแม่ของแผ่นดินจังหวัดชัยภูมิ

#### 4. ยุทธศาสตร์องค์การบริหารส่วนจังหวัด

แผนยุทธศาสตร์การพัฒนา ขององค์การบริหารส่วนจังหวัดชัยภูมิ (พ.ศ. 2561-2565)

- ยุทธศาสตร์ที่ 1 ยุทธศาสตร์การพัฒนาการศึกษา ศาสนาวัฒนธรรม และการกีฬา
- ยุทธศาสตร์ที่ 2 ยุทธศาสตร์การสร้างเสริมความเข้มแข็งของชุมชนและพัฒนาคุณภาพชีวิต
- ยุทธศาสตร์ที่ 3 ยุทธศาสตร์การพัฒนาด้านการท่องเที่ยว
- ยุทธศาสตร์ที่ 4 ยุทธศาสตร์การบริหารจัดการทรัพยากรธรรมชาติและสิ่งแวดล้อม
- ยุทธศาสตร์ที่ 5 ยุทธศาสตร์การพัฒนาโครงสร้างพื้นฐานและเพิ่มมูลค่าผลผลิตทางการเกษตร
- ยุทธศาสตร์ที่ 6 ยุทธศาสตร์การบริหารจัดการบ้านเมืองที่ดี
- ยุทธศาสตร์ที่ 7 ยุทธศาสตร์การส่งเสริมอนุรักษ์และใช้พลังงานอย่างมีคุณค่า

#### 5. ยุทธศาสตร์การพัฒนาขององค์กรปกครองส่วนท้องถิ่นในเขตจังหวัด

ยุทธศาสตร์การพัฒนาขององค์กรปกครองส่วนท้องถิ่นในเขตจังหวัดชัยภูมิ พ.ศ. 2566-2570

#### วิสัยทัศน์

“เป็นศูนย์กลางการท่องเที่ยวเชิงอนุรักษ์ธรรมชาติและวัฒนธรรม แหล่งผลิตอาหาร พลังงานทดแทนสำคัญ และเป็นสังคมที่มีคุณภาพ”

### พันธกิจ

1. ส่งเสริมการพัฒนาการศึกษา การกีฬา ศาสนา ศิลปวัฒนธรรม และภูมิปัญญาท้องถิ่น
2. พัฒนาคุณภาพชีวิตและความเป็นอยู่ที่ดีของประชาชน
3. พัฒนาศักยภาพและขีดความสามารถภาคการเกษตรและปศุสัตว์
4. พัฒนาศักยภาพด้านการท่องเที่ยว
5. ส่งเสริมการอนุรักษ์และใช้พลังงานอย่างมีคุณค่า
6. พัฒนาโครงสร้างพื้นฐานเพื่อเพิ่มขีดความสามารถและรองรับการเจริญเติบโตของจังหวัด
7. บริหารจัดการทรัพยากรธรรมชาติและสิ่งแวดล้อม
8. บริหารจัดการบ้านเมืองที่ดี มีประสิทธิภาพ

### เป้าประสงค์หลัก

1. เด็ก เยาวชน และประชาชนของจังหวัดชัยภูมิได้รับการศึกษาที่มีคุณภาพ
2. ศาสนา ศิลปวัฒนธรรม และภูมิปัญญาท้องถิ่นได้รับการสืบสานคุณค่า
3. ประชาชนมีคุณภาพชีวิตที่ดี ครอบครัวอบอุ่น ชุมชนเข้มแข็ง
4. เกษตรกรมีรายได้สูงขึ้น
5. การท่องเที่ยวของจังหวัดชัยภูมิได้รับความนิยมเพิ่มสูงขึ้น
6. เป็นแหล่งสร้างพลังงานทดแทนที่ใหญ่ที่สุดในภาคตะวันออกเฉียงเหนือ
7. ประชาชนมีส่วนร่วมในการอนุรักษ์และใช้พลังงานอย่างมีคุณค่า
8. มีระบบโลจิสติกส์ที่รองรับการเป็นศูนย์กลางทางการตลาดและเชื่อมโยงประเทศสู่

ประชาคมอาเซียน

9. ทรัพยากรธรรมชาติและสิ่งแวดล้อมได้รับการอนุรักษ์และฟื้นฟู
10. มีการบริหารจัดการบ้านเมืองที่ดี

### ประเด็นยุทธศาสตร์การพัฒนา

จากการวิเคราะห์วิสัยทัศน์ พันธกิจ สามารถนำมากำหนดประเด็นยุทธศาสตร์การพัฒนาใน

ภาพรวม ดังนี้

### ยุทธศาสตร์ที่ 1 การพัฒนาคนและสังคมที่มีคุณภาพ

#### เป้าประสงค์เชิงยุทธศาสตร์

1. เด็ก เยาวชน และประชาชนสามารถเข้าถึงและได้รับการศึกษาที่มีคุณภาพ และพัฒนาการศึกษาไปสู่ระดับอาชีพ

2. ศาสนา ศิลปวัฒนธรรม และภูมิปัญญาท้องถิ่นได้รับการสืบสานคุณค่า

#### **มาตรการ และแนวทาง**

#### **มาตรการที่ 1.1 สร้างเสริมความเป็นเลิศทางการศึกษาที่เทียบเคียงระดับประเทศ**

##### แนวทาง

1.1.1 ส่งเสริมให้สถานศึกษามีขีดความสามารถสูงในทุกด้าน ดึงดูดครูและบุคลากรทางการศึกษาที่มีความโดดเด่นและเป็นเลิศเข้าร่วมดำเนินการจัดการศึกษาให้บรรลุเป้าประสงค์

1.1.2 ขยายรูปแบบการศึกษา ให้เป็นโรงเรียนต้นแบบความเป็นเลิศไปสู่เขตการศึกษาอื่น ๆ ในจังหวัดชัยภูมิ

1.1.3 สนับสนุนการแข่งขันทางวิชาการในเวทีระดับชาติและนานาชาติ

1.1.4 จัดสรรทุนการศึกษาให้แก่นักเรียนและนักศึกษาที่มีความสามารถสูงได้มีโอกาสศึกษาต่อ และกลับมาร่วมพัฒนาจังหวัดชัยภูมิ

1.1.5 สนับสนุนสถานศึกษาให้เป็นศูนย์เรียนรู้ในเชิงนวัตกรรมทุกสาขาวิชาชีพที่เกี่ยวข้องกับการศึกษาของชนบท พร้อมตั้งกองทุนการศึกษาเด็กและเยาวชน

#### **มาตรการที่ 1.2 สร้างแรงจูงใจให้ครูดี ครูเก่ง มาร่วมจัดการเรียนการสอนที่จังหวัดชัยภูมิมากขึ้นและส่งเสริมขีดความสามารถของครูและบุคลากรทางการศึกษาที่มีอยู่ในปัจจุบัน**

##### แนวทาง

1.2.1 สนับสนุนการจัดสวัสดิการให้แก่ครูและบุคลากรทางการศึกษาเพิ่มขึ้นเพื่อดึงดูดให้บุคลากรที่มีความโดดเด่นให้มาปฏิบัติงานด้านการศึกษาที่จังหวัดชัยภูมิ

1.2.2 สร้างแรงจูงใจให้ครูและบุคลากรทางการศึกษา โดยให้สามารถพัฒนาตนเองด้านการศึกษา

1.2.3 เสริมสร้างขีดความสามารถให้แก่ครูและบุคลากรทางการศึกษา

1.2.4 สนับสนุนให้ครูและบุคลากรทางการศึกษาได้เปิดโลกทัศน์อาเซียนเพื่อนำมาถ่ายทอดให้แก่เยาวชนจังหวัดชัยภูมิ

#### **มาตรการที่ 1.3 ส่งเสริมการใช้เทคโนโลยีและสารสนเทศ (ICT) ในการเชื่อมโยงการจัดการด้านการศึกษา คุณภาพชีวิต และทุก ๆ ด้านของประชาชนในจังหวัด**

##### แนวทาง

1.3.1 พัฒนาโครงสร้างพื้นฐานด้านเทคโนโลยีและสารสนเทศให้สามารถรองรับการเรียนการสอนในทุกพื้นที่ได้อย่างมีประสิทธิภาพ โดยสามารถเชื่อมโยงครูที่มีศักยภาพในการสอนสู่ผู้เรียนและผู้ปกครองอย่างเป็นระบบผ่านโครงการ Asean School On-line โดยจะช่วยให้ผู้เรียนสามารถเรียนรู้การเปลี่ยนแปลงทางสังคมเพื่อก้าวสู่อาเซียนและมีโอกาสเข้าถึงทุกช่วงชั้นเรียน

1.3.2 ส่งเสริมการนำอินเทอร์เน็ตความเร็วสูง และระบบ WIFI มาใช้สนับสนุนการปฏิบัติงานในหน่วยงานและสถานศึกษา

1.3.3 จัดหาบุคลากรด้านเทคโนโลยีสารสนเทศให้กับสถานศึกษา เพื่อสนับสนุนการใช้เทคโนโลยีสารสนเทศในการจัดการเรียนการสอนสำหรับผู้เรียนที่มีขีดความสามารถแตกต่างกัน

1.3.4 พัฒนาครูและผู้เรียนให้มีความสามารถในการใช้เทคโนโลยีสารสนเทศเพื่อการเรียนการสอน

1.3.5 ผลักดันให้เกิดความร่วมมือกับสถาบันอุดมศึกษาที่มีความพร้อมทั้งด้านเครื่องมือและบุคลากรรองรับการผลิตสื่อการศึกษา เพื่อส่งเสริมการเรียนรู้ทั้งในระบบห้องเรียนและการเรียนรู้ตามอัธยาศัยของจังหวัดชัยภูมิ

1.3.6 พัฒนาระบบการรักษาความปลอดภัยของนักเรียน โดยการนำระบบเทคโนโลยีและสารสนเทศมาประยุกต์ใช้

1.3.7 ส่งเสริมและสนับสนุนนวัตกรรมและเทคโนโลยีจากเมืองต้นแบบ มาประยุกต์ใช้ในจังหวัดชัยภูมิ ซึ่งจะยกระดับ เพิ่มประสิทธิภาพ เปลี่ยนแปลงการบริหารจัดการหน่วยงาน โดยเฉพาะด้านการศึกษา คุณภาพชีวิต และในทุก ๆ ด้าน ของประชาชนในจังหวัดชัยภูมิ

**มาตรการที่ 1.4 ส่งเสริมและสนับสนุนการปรับปรุงหลักสูตรและกระบวนการเรียนการสอนที่เน้นผู้เรียนเป็นสำคัญ**

#### แนวทาง

1.4.1 ปรับปรุง พัฒนาหลักสูตร และกระบวนการเรียนการสอนโดยให้เน้นผู้เรียนเป็นสำคัญ

1.4.2 ส่งเสริมและสนับสนุนให้สถานศึกษานำความรู้และภูมิปัญญาท้องถิ่น มาสร้างองค์ความรู้เพื่อสนับสนุนการเรียนการสอนในชั้นเรียน

1.4.3 สร้างเวทีวิชาการเพื่อการพัฒนาขีดความสามารถและการแข่งขันให้กับนักเรียนและเยาวชนในพื้นที่ทุกระดับ

1.4.4 ส่งเสริมให้นักเรียนผลิตและสร้างผลงานจากการเรียน

1.4.5 จัดให้มีพื้นที่ภายในสถานศึกษาที่เน้นการใช้ภาษาต่างประเทศ และการเรียนรู้  
วัฒนธรรม

1.4.6 พัฒนาหลักสูตรที่บูรณาการการเรียนการสอนในชั้นเรียนกับการปฏิบัติจริง

1.4.7 พัฒนารูปแบบและกระบวนการเรียนรู้ที่สอดคล้องกับหลักปรัชญาเศรษฐกิจ  
พอเพียง

**มาตรการที่ 1.5 ส่งเสริมการมีส่วนร่วมของชุมชนท้องถิ่นและปราชญ์ชาวบ้านในการ  
อนุรักษ์ศิลปวัฒนธรรมและภูมิปัญญาท้องถิ่น**

**แนวทาง**

1.5.1 ส่งเสริมการมีส่วนร่วมของชุมชนในการยกระดับศิลปวัฒนธรรมให้เป็นส่วนหนึ่งของ  
“วิถีชุมชนชาวยุทธ” โดยบูรณาการกับการท่องเที่ยวเชิงวัฒนธรรม

1.5.2 พัฒนาหลักสูตรการเรียนการสอนโดยการนำศิลปวัฒนธรรมของชาวยุทธมาเป็น  
ส่วนประกอบสำคัญที่เยาวชนต้องสัมผัสและเรียนรู้

1.5.3 ส่งเสริมผู้นำชุมชนในการเป็นแกนนำในการจัดกิจกรรมทำนุบำรุงศิลปวัฒนธรรม ใน  
วาระและโอกาสต่าง ๆ อย่างต่อเนื่อง

1.5.4 สร้างและพัฒนาสื่อการเรียนรู้ทางศิลปะและวัฒนธรรมที่ทันสมัยและสอดคล้องกับ  
วิถีการเรียนรู้ของประชาชน

**มาตรการที่ 1.6 ส่งเสริมการพัฒนาขีดความสามารถของเยาวชนและแรงงานฝีมือใน  
ท้องถิ่น**

**แนวทาง**

1.6.1 ส่งเสริมและพัฒนาหลักสูตรการเรียนการสอนในระดับอาชีวศึกษาในพื้นที่จังหวัด  
ชัยภูมิให้มีประสิทธิภาพ และสอดคล้องกับความต้องการของท้องถิ่น

1.6.2 พัฒนาแรงงานฝีมือให้มีคุณภาพ มีศักยภาพ และมีความพร้อมในการแข่งขันใน  
ตลาดแรงงานในระดับประเทศและต่างประเทศ

1.6.3 พัฒนาฝีมือแรงงานเพื่อผลิตช่างฝีมือแรงงานมือ โดยใช้นวัตกรรมที่เข้าถึงระบบ  
เครื่องจักรกลสมัยใหม่

**มาตรการที่ 1.7 ส่งเสริมกิจกรรมที่ทำนุบำรุงสถาบันชาติ ศาสนา พระมหากษัตริย์ และ  
ระบอบประชาธิปไตยอันมีพระมหากษัตริย์ทรงเป็นประมุข**

## แนวทาง

1.7.1 เสริมสร้างความสามัคคีปรองดองเพื่อความมั่นคงของสถาบันชาติ ศาสนา พระมหากษัตริย์ และการปกครองในระบอบประชาธิปไตยอันมีพระมหากษัตริย์ทรงเป็นประมุข

## **ยุทธศาสตร์ที่ 2 การพัฒนาคุณภาพชีวิตและความเป็นอยู่ของประชาชนให้เข้มแข็งและยั่งยืน**

### **เป้าประสงค์เชิงยุทธศาสตร์**

1. ปัญหาการเจ็บป่วยด้วยโรคพื้นฐานทั่วไปของประชาชนในจังหวัดลดลง
2. รายได้ต่อครัวเรือนเพิ่มมากขึ้น
3. ปัญหาด้านยาเสพติดและอาชญากรรมลดลง

### **มาตรการ และแนวทาง**

#### **มาตรการที่ 2.1 ส่งเสริมการแก้ปัญหาสำคัญด้านสาธารณสุขพื้นฐานของจังหวัดชัยภูมิ**

### แนวทาง

2.1.1 สนับสนุนให้มีการเฝ้าระวัง ป้องกัน ควบคุมโรค รวมทั้งการดูแลรักษาสุขภาพของ คนในชุมชนและท้องถิ่น

2.1.2 พัฒนาขีดความสามารถของบุคลากรอาสาสมัครสาธารณสุขในชุมชนและท้องถิ่น รวมถึงสร้างกองทุนส่งเสริมสนับสนุนการทำงานในพื้นที่ชุมชน ของ อสม. ครอบคลุมทุกพื้นที่

2.1.3 พัฒนาระบบการบริหารจัดการเกี่ยวกับการให้บริการสาธารณสุขแก่ชุมชนให้มี ประสิทธิภาพ

2.1.4 ส่งเสริมการใช้ภูมิปัญญาท้องถิ่นด้านสาธารณสุขในชุมชนและท้องถิ่น

2.1.5 ส่งเสริมสุขภาพและยกระดับการให้บริการด้านสาธารณสุข ตลอดจนสร้างกลไกเพื่อ จัดการสิ่งแวดล้อมที่เอื้อต่อสุขภาพในระดับจังหวัด

#### **มาตรการที่ 2.2 ยกย่องมาตรฐานผลิตภัณฑ์ชุมชนโดยใช้แนวคิดเศรษฐกิจสร้างสรรค์**

### แนวทาง

2.2.1 ส่งเสริมวิสาหกิจชุมชนที่มีความพร้อมในการพัฒนาศักยภาพทางการตลาดโดยใช้ แนวคิด “การตลาดนำการผลิต”

2.2.2 สร้างภาพลักษณ์และแบรนด์ผลิตภัณฑ์ของจังหวัดชัยภูมิ เช่น ข้าวหอมดง ผ้าจาก ไยสับปะรด บรรจุภัณฑ์หมาก ผ้าไหม สับปะรด มะม่วง มะขามหวาน หม่า เป็นต้น ให้เป็นผลิตภัณฑ์ของ ผักที่โดดเด่นของจังหวัดชัยภูมิ



2.2.3 สนับสนุนชุมชนในการสร้างสรรค์ผลิตภัณฑ์ให้มีคุณค่าและมีมูลค่าเพิ่ม โดยพัฒนาผลิตภัณฑ์ใหม่ของชุมชนหรือต่อยอดจากผลิตภัณฑ์ชุมชนเดิมให้ดีขึ้น ทั้งนี้ เน้นการสร้างความแตกต่างความแปลกใหม่ และตรงตามความต้องการของผู้บริโภค

2.2.4 สนับสนุนการพัฒนางานศิลปหัตถกรรมและผลิตภัณฑ์ชุมชน การสร้างเอกลักษณ์ในการผลิตสินค้าของชุมชนและท้องถิ่น

2.2.5 สนับสนุนให้ชุมชน วิสาหกิจชุมชนใช้ทรัพยากรและภูมิปัญญาท้องถิ่นผนวกกับการนำองค์ความรู้สมัยใหม่มาใช้ยกระดับมาตรฐานคุณภาพผลิตภัณฑ์ชุมชน

2.2.6 พัฒนาระบบการบริหารจัดการผลิตภัณฑ์ชุมชนให้มีประสิทธิภาพสูงสุดโดยเน้นการลดต้นทุนการผลิต และสร้างมูลค่าเพิ่มให้กับผลิตภัณฑ์สินค้าด้านการเกษตรของจังหวัดโดยใช้วิทยาศาสตร์และเทคโนโลยี

2.2.7 สร้างเครือข่ายการรวมกลุ่มเพื่อการพัฒนาผลิตภัณฑ์ชุมชนในเชิงการสร้างสรรค์

2.2.8 พัฒนาขีดความสามารถผู้ประกอบการผลิตภัณฑ์ทุกระดับตั้งแต่ผู้ผลิต ผู้ประกอบการแปรรูป และผู้จำหน่าย

2.2.9 ส่งเสริมการเพิ่มช่องทางการตลาดผลิตภัณฑ์ชุมชนแหล่งใหม่ ๆ โดยเน้นการเชื่อมโยงกับการท่องเที่ยวของจังหวัด

2.2.10 เสริมสร้างวิสาหกิจชุมชน (SMEs) ให้มีความเข้มแข็ง สามารถแข่งขันได้ในระดับประเทศ

2.2.11 เชื่อมโยงกองทุนพัฒนาบทบาทสตรีเพื่อเป็นแหล่งทุนในการพัฒนาอาชีพของชุมชน

**มาตรการที่ 2.3 สร้างชุมชนเข้มแข็ง มีเอกภาพ และมีส่วนร่วมในการแก้ปัญหาอาชญากรรมและยาเสพติดในพื้นที่**

#### **แนวทาง**

2.3.1 ส่งเสริมการดำเนินชีวิตของประชาชนให้เป็นไปตามหลักปรัชญาเศรษฐกิจพอเพียง

2.3.2 ส่งเสริมการจัดกิจกรรมสร้างความสัมพันธ์อันดีระหว่างครอบครัวของประชาชนในชุมชน

2.3.3 ปรับปรุงและสร้างสภาพแวดล้อมทางกายภาพ สิ่งอำนวยความสะดวกที่เหมาะสมสำหรับการอยู่อาศัยในชุมชนให้มีคุณภาพ

2.3.4 สร้างความตระหนักในความสำคัญกับผู้สูงอายุในครอบครัวเพื่อเป็นจุดเริ่มต้นของความสัมพันธ์อันเป็นรากฐานของความอบอุ่นของครอบครัว

2.3.5 ส่งเสริมความร่วมมือระหว่างองค์กรภาครัฐและผู้นำชุมชนเพื่อการพัฒนาที่ยั่งยืน

2.3.6 ส่งเสริมการสร้างสื่อที่เน้นการสร้างสรรค์สังคมและท้องถิ่นในการสร้างค่านิยมที่ถูกต้องในท้องถิ่น

2.3.7 พัฒนาเครือข่ายความร่วมมือจากภาคประชาชนในการป้องกันและแก้ไขปัญหาเสพติดให้เข้มแข็ง

2.3.8 จัดกิจกรรมเพื่อสร้างความร่วมมือระหว่างโรงเรียนกับผู้ปกครองในการดูแลเด็กและเยาวชนเพื่อป้องกันไม่ให้อยู่เกี่ยวกับยาเสพติด และการมีส่วนร่วมเพื่อการแก้ไขปัญหาเสพติดในท้องถิ่น

2.3.9 จัดทำสื่อและจัดกิจกรรมรณรงค์เผยแพร่ประชาสัมพันธ์สร้างจิตสำนึกให้แก่ประชาชนในการป้องกันและแก้ไขปัญหาเสพติด

2.3.10 จัดกิจกรรมหรือจัดอบรมเกี่ยวกับการป้องกันและแก้ไขปัญหาเสพติด

2.3.11 จัดกิจกรรมในการบำบัด รักษาฟื้นฟูสมรรถภาพ ติดตาม ดูแลผู้เสพยาเสพติด ผู้ติดยาเสพติด รวมถึงจัดกิจกรรมส่งเสริมอาชีพให้ผู้ผ่านการบำบัด รักษาฟื้นฟู ผู้เสพยาเสพติด ผู้ติดยาเสพติด

2.3.12 จัดหาและพัฒนาโครงสร้างพื้นฐานด้านการกีฬาของจังหวัดให้เพียงพอ โดยเฉพาะสิ่งอำนวยความสะดวก เช่น สนามกีฬา วัสดุ อุปกรณ์ที่ทันสมัย เพื่อการออกกำลังกายของคนในชุมชนและท้องถิ่น

2.3.13 พัฒนาและจัดให้มีผู้ฝึกสอนและอาสาสมัครการกีฬาที่มีความรู้ประจำศูนย์และสนามกีฬาอย่างเหมาะสม

**มาตรการที่ 2.4 ให้ความช่วยเหลือผู้ด้อยโอกาส ส่งเสริมสิทธิสตรีให้มีความเสมอภาค**

**แนวทาง**

2.4.1 จัดตั้งกองทุนเพื่อดูแลเด็ก เยาวชน คนชรา และคนพิการที่ถูกทอดทิ้ง ขัดสนโอกาสที่จะเข้าถึงทรัพยากรในด้านต่าง ๆ ให้ได้รับโอกาสในการเข้าถึงการศึกษา และการไม่ถูกเอารัดเอาเปรียบจากขบวนการค้ามนุษย์ และความเหลื่อมล้ำทางสังคม

2.4.2 ส่งเสริมสนับสนุนให้มีกองทุนในการส่งเสริมอาชีพและส่งเสริมสิทธิสตรี สนับสนุนการสร้างงานและนวัตกรรมใหม่ ๆ และภูมิปัญญาท้องถิ่น ที่ภาคประชาสังคมได้คิดค้น

**ยุทธศาสตร์ที่ 3 การพัฒนาศักยภาพและขีดความสามารถด้านการเกษตรและปศุสัตว์**

**เป้าประสงค์เชิงยุทธศาสตร์**

1. สินค้าการเกษตรหลักมีผลผลิตต่อไร่สูงขึ้น
2. สินค้าการเกษตรที่เป็นความหวังในอนาคตมีผลผลิตต่อไร่สูงขึ้น
3. รายได้ภาคเกษตรต่อครัวเรือนเกษตรกรที่เข้าร่วมโครงการเพิ่มมากขึ้น

4. เพิ่มมูลค่าผลผลิตทางการเกษตร/ปศุสัตว์
5. สินค้าแปรรูปทางการเกษตร/ปศุสัตว์ มีมูลค่าเพิ่มขึ้น

#### **มาตรการ และแนวทาง**

**มาตรการที่ 3.1 ส่งเสริมการถ่ายทอดเทคโนโลยีเพื่อเพิ่มผลผลิตต่อไร่ในพืชหลัก ได้แก่ ข้าว อ้อย และ มันสำปะหลัง**

##### แนวทาง

3.1.1 ส่งเสริมการนำผลงานวิจัยและใช้เทคโนโลยีมาใช้ในการปรับปรุงและเพิ่มประสิทธิภาพผลผลิตต่อไร่ของพืชหลักของจังหวัดชัยภูมิ ได้แก่ ข้าว อ้อย และมันสำปะหลัง

3.1.2 ส่งเสริมการพัฒนาคุณภาพปัจจัยการผลิตเพื่อการเพิ่มผลผลิต

3.1.3 เร่งรัดการปรับความเชื่อและทัศนคติของเกษตรกรเกี่ยวกับวิธีการเกษตรดั้งเดิม เพื่อให้เกิดการยอมรับในวิธีการทางการเกษตรแบบใหม่ที่ได้ผลมากขึ้น

3.1.4 สรรหาและเพิ่มขีดความสามารถของบุคลากรภาครัฐในกลุ่มเจ้าหน้าที่ด้านส่งเสริมการเกษตร เพื่อให้สามารถถ่ายทอดความรู้และเทคโนโลยีแก่เกษตรกรได้อย่างมีประสิทธิภาพ

**มาตรการที่ 3.2 ส่งเสริมการผลิตพืชและสัตว์เศรษฐกิจที่เป็นความหวังในอนาคต ได้แก่ พริก ยางพารา โค เนื้อโคราชวากิว และไก่บ้านโคราช**

##### แนวทาง

3.2.1 ส่งเสริมการรวมกลุ่มเกษตรกรผู้เลี้ยงสัตว์เศรษฐกิจ ได้แก่ โคเนื้อโคราชวากิว และไก่บ้านโคราช ในชุมชนและพื้นที่ที่มีศักยภาพ โดยดำเนินการในรูปแบบสหกรณ์

3.2.2 ประสานให้เกิดความเชื่อมโยงกับโรงชำแหละโคเนื้อโคราชวากิว ที่มีอยู่ในพื้นที่กลุ่มจังหวัดนครชัยบุรินทร์

3.2.3 เพิ่มขีดความสามารถของบุคลากรภาครัฐ โดยเฉพาะกลุ่มเจ้าหน้าที่ปศุสัตว์เจ้าหน้าที่ส่งเสริมการเกษตร เพื่อให้การแนะนำเกษตรกรได้อย่างมีประสิทธิภาพ

3.2.4 กำหนดพื้นที่ส่งเสริมการปลูกยางพาราให้เหมาะสมและเอื้อต่อการบริหารจัดการ เพื่อการเพิ่มมูลค่า

3.2.5 ส่งเสริมการนำวิทยาศาสตร์และเทคโนโลยีด้านการผลิตพืชมาส่งเสริมการผลิตต้นทุนการผลิต เพิ่มผลผลิตต่อไร่ให้กับพืชอนาคตของจังหวัดชัยภูมิ ได้แก่ พริก และยางพารา

**มาตรการที่ 3.3 สร้างโอกาสและเพิ่มมูลค่าสินค้าเกษตรปลอดภัย**

##### แนวทาง

3.3.1 สนับสนุนการแปรรูปผลผลิตทางการเกษตร (อาหารปลอดภัย) ที่ตรงกับความต้องการของตลาด โดยเชื่อมโยงกับภาคอุตสาหกรรมและสถาบันการศึกษาในรูปแบบโครงการ Northeastern Food Valley ของภาคตะวันออกเฉียงเหนือ

3.3.2 สร้างช่องทางการตลาดที่เชื่อมโยงไปสู่ผู้ประกอบการด้านการส่งออกอาหารปลอดภัย

3.3.3 ส่งเสริมการตรวจสอบคุณภาพอาหารปลอดภัยให้ได้ในระดับมาตรฐานอย่างสม่ำเสมอ

3.3.4 ส่งเสริมการประชาสัมพันธ์เชิงรุกให้ตลาดเกิดการยอมรับในคุณภาพอาหารปลอดภัยของจังหวัดชัยภูมิ

3.3.5 สร้างตลาดกลางพืชผลทางการเกษตร ให้ครอบคลุมทุกพื้นที่

#### **ยุทธศาสตร์ที่ 4 การพัฒนาศักยภาพการท่องเที่ยว**

##### **เป้าประสงค์เชิงยุทธศาสตร์**

1. นักท่องเที่ยวเดินทางเข้ามาสู่จังหวัดชัยภูมิมากขึ้น
2. รายได้จากการท่องเที่ยวเพิ่มสูงขึ้น

##### **มาตรการ และแนวทาง**

**มาตรการที่ 4.1 ส่งเสริมและเร่งรัดการประชาสัมพันธ์เชิงรุกด้านการท่องเที่ยวจังหวัดชัยภูมิให้เป็นรูปธรรม**

##### **แนวทาง**

4.1.1 ปรับปรุงระบบการบริหารจัดการด้านการประชาสัมพันธ์ให้มีประสิทธิภาพ และแข่งขันได้ ในระดับประเทศ และระดับประชาคมอาเซียนมากขึ้น

4.1.2 สร้างกลยุทธ์การประชาสัมพันธ์เชิงรุกแบบก้าวกระโดด เช่น การประชาสัมพันธ์อัตลักษณ์ที่โดดเด่นของจังหวัดชัยภูมิ รวมทั้งสนับสนุนการประชาสัมพันธ์ผ่านสื่อระดับชาติและนานาชาติ

4.1.3 สร้างเวทีเพื่อการประชาสัมพันธ์การท่องเที่ยวของท้องถิ่นให้บ่อยครั้งโดยความร่วมมือของทุกภาคส่วนทั้งภาครัฐ และเอกชน เช่น จัดกิจกรรมส่งเสริมการท่องเที่ยวอย่างต่อเนื่อง ใน 9 เทศกาลสำคัญของจังหวัดชัยภูมิ เป็นต้น

4.1.4 สนับสนุนการนำระบบเทคโนโลยีสารสนเทศที่ทันสมัย มาเป็นเครื่องมือในการประชาสัมพันธ์และการบริหารจัดการการท่องเที่ยว

มาตรการที่ 4.2 ปรับปรุงแหล่งท่องเที่ยวเดิม และพัฒนาแหล่งท่องเที่ยวใหม่ให้ได้มาตรฐาน มีความปลอดภัย และมีภูมิทัศน์ที่โดดเด่นเป็นเอกลักษณ์

#### แนวทาง

4.2.1 สนับสนุนปัจจัยพื้นฐานสำคัญในแหล่งท่องเที่ยวในแต่ละพื้นที่ เพื่อให้ผู้ประกอบการเข้ามาลงทุนด้านการท่องเที่ยว เช่น การพัฒนาและปรับปรุงระบบสาธารณูปโภคในแหล่งท่องเที่ยวให้มีความเหมาะสมรองรับนักท่องเที่ยว เป็นต้น

4.2.2 สร้างกลยุทธ์ในการบริการด้านที่พักอาศัยในพื้นที่ท่องเที่ยวของจังหวัดให้เอื้อต่อความต้องการของนักท่องเที่ยว รวมทั้งให้ความสำคัญกับการจัดระบบการรักษาความปลอดภัยแก่นักท่องเที่ยวในทุกพื้นที่

4.2.3 ส่งเสริมความร่วมมือระหว่างผู้ประกอบการการท่องเที่ยวในท้องถิ่น และส่วนราชการในการอนุรักษ์และดูแลสิ่งแวดล้อมภายในแหล่งท่องเที่ยวให้มีความสมบูรณ์

4.2.4 ร่วมมือระหว่างองค์กรปกครองส่วนท้องถิ่น และภาคเอกชนในพื้นที่ในการปรับปรุงเส้นทางและพัฒนาภูมิทัศน์ตลอดเส้นทางที่เข้าสู่แหล่งท่องเที่ยวในแต่ละพื้นที่ให้สวยงามและโดดเด่น เพื่อเพิ่มจุดเด่นของแหล่งท่องเที่ยว

4.2.5 จัดทำแผนปรับปรุงภูมิทัศน์ตามเส้นทางเข้าสู่แหล่งน้ำใหญ่ที่กำลังจะพัฒนาขึ้น เพื่อให้เป็นถนนสายท่องเที่ยวที่สวยงาม พร้อมมีจุดแวะพักและจุดจำหน่ายผลิตภัณฑ์ชุมชนและของที่ระลึกแก่นักท่องเที่ยว

4.2.6 เร่งรัดการพัฒนาแหล่งท่องเที่ยวแหล่งใหม่ เช่น พิพิธภัณฑ์สัตว์น้ำบึงละหาน บึงซีกรีก ป่าปรังพินปี ฯลฯ โดยมีองค์ประกอบที่สำคัญ อาทิ พิพิธภัณฑ์สัตว์น้ำดำบรรพ์และโลกล้านปี อุทยานผักพื้นบ้าน ศูนย์เรียนรู้เศรษฐกิจพอเพียง สวนเฉลิมพระเกียรติ เป็นต้น

4.2.7 บูรณาการความร่วมมือระหว่างองค์กรปกครองส่วนท้องถิ่น ภาคเอกชนและหน่วยงานที่ดูแลป่าไม้ในจังหวัดช่วยภูมิในการวางแผนการท่องเที่ยวในวาระต่าง ๆ อย่างต่อเนื่อง

4.2.8 ปรับปรุงพื้นที่สวนสาธารณะขนาดใหญ่เพื่อให้บริการประชาชนในการออกกำลังกาย ออกกำลังกาย และสถานที่ท่องเที่ยว

**มาตรการที่ 4.3 ปรับปรุงและพัฒนาชัยภูมิให้น่าอยู่ เกิดอัตลักษณ์ที่โดดเด่น และยังคงความเป็นแหล่งภูมิปัญญาดั้งเดิมเพื่อดึงดูดนักท่องเที่ยว**

**แนวทาง**

4.3.1 ปรับปรุงและก่อสร้างสถานที่สำคัญทางประวัติศาสตร์ในพื้นที่ซึ่งบ่งบอกถึงถิ่นกำเนิด รากฐาน และสื่อความหมายถึงวิถีชีวิตความเป็นอยู่ของคนในท้องถิ่นจังหวัดชัยภูมิให้มีความโดดเด่นยิ่งขึ้น

4.3.2 พัฒนาจังหวัดชัยภูมิให้โดดเด่นเป็นอัตลักษณ์ที่สามารถดึงดูดนักท่องเที่ยวให้เป็นรูปธรรม

4.3.3 จัดให้มีแหล่งท่องเที่ยวในลักษณะของสถานที่จำหน่ายสินค้าพื้นเมือง สินค้าทางวัฒนธรรม และสินค้าอื่น ๆ ที่โดดเด่นของจังหวัด ในรูปแบบที่เป็นถนนคนเดินของจังหวัดชัยภูมิที่มีอัตลักษณ์เฉพาะ

4.3.4 จัดให้มีศูนย์บริการนักท่องเที่ยวที่ได้มาตรฐานสากล มีอาสาสมัครท่องเที่ยวที่ให้บริการข้อมูลการท่องเที่ยวของจังหวัดชัยภูมิแก่นักท่องเที่ยวทั้งชาวไทย และชาวต่างประเทศ

**มาตรการที่ 4.4 พัฒนาการท่องเที่ยวเชิงประวัติศาสตร์ วัฒนธรรม วิถีชีวิต ความเคารพและศรัทธาต่อเจ้าพ่อพระยาแล**

**แนวทาง**

4.4.1 เสริมสร้างการเชื่อมโยงและสร้างสื่อแสดงถึงเรื่องราวในเอกลักษณ์อันโดดเด่น ของจังหวัดชัยภูมิในแต่ละพื้นที่ และเผยแพร่ให้เป็นที่ประจักษ์และปรากฏแก่สายตาของประชาชนในประเทศและประชาคมโลก

4.4.2 ส่งเสริมการนำวิถีชีวิตความเป็นอยู่ ตลอดจนขนบธรรมเนียมและประเพณีที่ดึงดูดของท้องถิ่นมาพัฒนาและเสริมสร้างความโดดเด่นในเชิงประจักษ์ เพื่อนำไปสู่การท่องเที่ยวในเชิงวัฒนธรรม และการท่องเที่ยวในเชิงจิตใจ โดยจัดทำเส้นทางประวัติศาสตร์เจ้าพ่อพระยาแล เพื่อให้นักท่องเที่ยวได้มีโอกาสสัมผัสกับสถานที่จริงตามประวัติศาสตร์ของเจ้าพ่อพระยาแล

4.4.3 ส่งเสริมให้มีหมู่บ้านวิถีชีวิต “ชัยภูมิโบราณ” ที่คงเอกลักษณ์และบรรยากาศของชาวชัยภูมิ ในอดีตที่นักท่องเที่ยวสามารถชื่นชมและสัมผัสได้

4.4.4 ส่งเสริมความโดดเด่นในเรื่องราวตามรอยวิถีเส้นทางเจ้าพ่อพระยาแล เน้นการนำเสนอในเชิงประจักษ์และสามารถสัมผัสได้ในเชิงจิตใจ

**มาตรการที่ 4.5 พัฒนาจังหวัดชัยภูมิให้เป็นแหล่งปลูกไม้ดอก ไม้ประดับสำคัญของประเทศ**

## แนวทาง

4.5.1 ศึกษาศักยภาพด้านการผลิตไม้ดอกไม้ประดับของจังหวัดชัยภูมิที่เหมาะสมกับสภาพภูมิประเทศ และภูมิอากาศในแต่ละพื้นที่

4.5.2 ส่งเสริมการปลูกไม้ดอกไม้ประดับเป็นอาชีพเสริมของจังหวัดชัยภูมิสู่ตลาดไม้ดอกไม้ประดับระดับประเทศ

4.5.3 ส่งเสริมการสร้างตลาดกลางไม้ดอกไม้ประดับ เพื่อสนับสนุนการนำมาเสริมสร้างภูมิทัศน์ที่สวยงามให้กับจังหวัดและแหล่งท่องเที่ยวสำคัญของจังหวัดชัยภูมิ รวมถึงเพื่อส่งออกจำหน่ายทั่วประเทศ

4.5.4 ส่งเสริมการตลาดจังหวัดชัยภูมิให้เป็น “เมืองมนต์เสน่ห์ดอกไม้” ของประเทศ

**มาตรการที่ 4.6 ส่งเสริมขีดความสามารถของบุคลากร ด้านการท่องเที่ยวภาครัฐและภาคเอกชน โดยเฉพาะอย่างยิ่งในส่วนขององค์กรปกครองส่วนท้องถิ่น**

## แนวทาง

4.6.1 วิเคราะห์และปรับปรุงโครงสร้างอัตราค่าสิ่งจำหน่ายที่องค์กรปกครองส่วนท้องถิ่นที่รับผิดชอบด้านการท่องเที่ยวให้เพียงพอและเหมาะสมกับภารกิจความรับผิดชอบ เพื่อให้เป็นกลไกสำคัญในการผลักดันยุทธศาสตร์ด้านการท่องเที่ยวในพื้นที่

4.6.2 จัดระบบการพัฒนาความรู้ความสามารถ ทักษะ และสมรรถนะที่จำเป็นต่อการปฏิบัติงานของบุคลากรด้านการบริหารจัดการและการบริการการท่องเที่ยวของจังหวัดชัยภูมิ ทั้งบุคลากรของภาครัฐ องค์กรปกครองส่วนท้องถิ่น ผู้ประกอบการ และประชาชนในพื้นที่ท่องเที่ยว อย่างมีประสิทธิภาพและต่อเนื่อง

4.6.3 ส่งเสริมความร่วมมือและการสร้างเครือข่ายในการพัฒนาบุคลากรการท่องเที่ยว ทั้งภาครัฐ องค์กรปกครองส่วนท้องถิ่น ผู้ประกอบการด้านการท่องเที่ยว และประชาชนในพื้นที่ที่มีความเข้มแข็ง และมีขีดความสามารถสูงขึ้น

4.6.4 ส่งเสริมการจัดการความรู้เพื่อการแลกเปลี่ยนเรียนรู้ให้กับบุคลากรภาครัฐ องค์กรปกครองส่วนท้องถิ่น ผู้ประกอบการ ประชาชนในพื้นที่ท่องเที่ยวและนักท่องเที่ยว

4.6.5 จัดให้มีระบบการติดตามประเมินผลการดำเนินงานของบุคลากรด้านการท่องเที่ยวของจังหวัดเพื่อการพัฒนาขีดความสามารถอย่างต่อเนื่อง

## **ยุทธศาสตร์ที่ 5 การส่งเสริมการอนุรักษ์และใช้พลังงานอย่างมีคุณค่า**

### **เป้าประสงค์เชิงยุทธศาสตร์**

1. ชุมชนพึ่งพาตนเองด้านพลังงานทดแทนของชุมชนได้มากขึ้น

2. ท้องถิ่นมีรายได้จากการผลิตและจำหน่ายพลังงานทดแทน
3. ชุมชนให้ความตระหนักและร่วมมือกันใช้พลังงานอย่างประหยัดและมีคุณค่า

#### **มาตรการ และแนวทาง**

#### **มาตรการที่ 5.1 ส่งเสริมและสนับสนุนชุมชนสร้างพลังงานเพื่อเศรษฐกิจชุมชน**

##### **แนวทาง**

5.1.1 ส่งเสริมและพัฒนาศักยภาพการผลิตพลังงานทดแทน และพลังงานทางเลือกในท้องถิ่นและชุมชน

5.1.2 ส่งเสริมการนำเทคโนโลยีการผลิตไฟฟ้าชุมชน “โรงไฟฟ้าชีวมวล” มาใช้ในชุมชนที่มีความพร้อม เพื่อการพึ่งพาตนเองด้านพลังงาน และการสร้างมูลค่าเพิ่มด้านพลังงานในเชิงพาณิชย์

5.1.3 ส่งเสริมการนำเทคโนโลยีการผลิตพลังงานจากแสงอาทิตย์ ไปใช้ประโยชน์ในด้านการเกษตร เช่น การใช้พลังงานไฟฟ้าในการสนับสนุนการทำงานของระบบการให้น้ำพืชแบบน้ำหยด เป็นต้น

5.1.4 ส่งเสริมให้มีการเรียนการสอนด้านการจัดการพลังงานและร่วมมือกับสถาบันการศึกษา ระดับอุดมศึกษา ที่มีศักยภาพในการจัดการเรียนการสอนต่อเนื่องจนถึงระดับปริญญาตรี เพื่อผลิตบุคลากรด้านพลังงาน มาสนับสนุนการก้าวสู่การเป็นแหล่งพลังงานทดแทนที่ใหญ่ที่สุดของประเทศ

#### **มาตรการที่ 5.2 พัฒนาการบริหารจัดการพืชพลังงานอย่างครบวงจร**

##### **แนวทาง**

5.2.1 วางแผนและกำหนดพื้นที่สำหรับการปลูกพืชเศรษฐกิจและพืชพลังงานอย่างชัดเจน

5.2.2 สร้างระบบเชื่อมโยงการนำผลผลิตจากพืชพลังงานจากภาคการผลิตด้านเกษตรไปสู่ภาคการผลิตด้านอุตสาหกรรมพลังงานทดแทน

5.2.3 ส่งเสริมการรวมกลุ่มเกษตรกรผู้ผลิตพืชพลังงานทดแทนเพื่อให้สามารถวางแผนการพัฒนาการผลิตพืชพลังงานได้อย่างมีประสิทธิภาพและครบวงจร

5.2.4 ส่งเสริมและให้ความรู้กับชุมชนเกี่ยวกับการนำผลผลิตจากพืชมาใช้เป็นพลังงานทดแทนเพื่อลดต้นทุนค่าใช้จ่ายในภาคการเกษตร ภาคอุตสาหกรรม และภาคครัวเรือน

#### **มาตรการที่ 5.3 ส่งเสริมและสนับสนุนการร่วมลงทุนกับภาคเอกชนในการผลิตพลังงานทดแทน**

##### **แนวทาง**

5.3.1 ส่งเสริมการร่วมลงทุนระหว่างกลุ่มวิสาหกิจชุมชน แหล่งทุน ภาครัฐและภาคเอกชน ในการผลิตพลังงานทดแทน เช่น การผลิตไฟฟ้าจากพลังงานแสงอาทิตย์ พลังงานลม พลังงานชีวมวล เป็นต้น



5.3.2 สร้างความรู้และความเข้าใจแก่ชุมชนเกี่ยวกับกฎหมายที่เกี่ยวข้องในการดำเนินการผลิตไฟฟ้าของชุมชน เช่น กฎหมายด้านการผลิตไฟฟ้าจากพลังงานแสงอาทิตย์กฎหมายด้านการผลิตไฟฟ้าจากพลังงานลม และกฎหมายด้านการผลิตไฟฟ้าจากพลังงานชีวมวล เป็นต้น

**มาตรการที่ 5.4 ส่งเสริมการสร้างความตระหนักในการใช้พลังงานอย่างมีคุณค่า**

**แนวทาง**

5.4.1 ผนึกพลังประชาชนตระหนักถึงความสำคัญและความจำเป็นของพลังงานในการพัฒนาท้องถิ่น และการใช้พลังงานให้เกิดประโยชน์สูงสุด

**ยุทธศาสตร์ที่ 6 การพัฒนาโครงสร้างพื้นฐานเพื่อรองรับการเป็นศูนย์กลางทางการตลาดและการเชื่อมโยงสู่ประเทศในประชาคมอาเซียน**

**เป้าประสงค์เชิงยุทธศาสตร์**

1. มีมูลค่าการค้าสูงในเขตการพัฒนาพิเศษของจังหวัดชัยภูมิ

**มาตรการ และแนวทาง**

**มาตรการที่ 6.1 ส่งเสริมและพัฒนาโครงสร้างพื้นฐาน เพื่อการเป็นศูนย์กลางทางการตลาดและโลจิสติกส์ในภูมิภาค**

**แนวทาง**

6.1.1 พัฒนาด้านโครงสร้างพื้นฐานให้ได้มาตรฐาน

6.1.2 สนับสนุนการสร้างตลาดศูนย์กลางการแลกเปลี่ยนและกระจายสินค้าระหว่างประเทศไทยกับประเทศในประชาคมอาเซียน

6.1.3 เร่งรัดการสรรหาและพัฒนาบุคลากรด้านโลจิสติกส์ให้มีความสามารถสูงในการเข้าบริหารจัดการ

6.1.4 จัดระบบบริหารจัดการด้านโลจิสติกส์ และการค้าในเขตการพัฒนาพิเศษให้มีประสิทธิภาพสูง

6.1.5 จัดระดมเครื่องจักรขององค์กรปกครองส่วนท้องถิ่นในจังหวัดชัยภูมิ ทุกประเภท เข้าไปฟื้นฟูและซ่อมแซมถนนเส้นทางในความรับผิดชอบ

6.1.6 พัฒนาระบบบริหารจัดการในการแก้ไขปัญหาเกี่ยวกับงานโครงสร้างพื้นฐานขององค์กรปกครองส่วนท้องถิ่น

**มาตรการที่ 6.2 สนับสนุนการพัฒนาความเชื่อมโยงของระบบการขนส่งภายในท้องถิ่นให้เชื่อมต่อกับส่วนกลาง**

## แนวทาง

6.2.1 สนับสนุนการพัฒนาถนนภายในชุมชนให้เชื่อมโยงการคมนาคมส่วนกลางเพื่อการขนถ่ายสินค้าเกษตรสู่ตลาดกระจายสินค้าส่วนกลาง

6.2.2 สนับสนุนงบประมาณเพื่อซ่อมแซมเส้นทางในแต่ละปีงบประมาณ เพื่อแก้ไขความเดือดร้อนของประชาชน

6.2.3 เร่งรัดการสำรวจและตรวจเส้นทาง ตลอดจนจัดลำดับความเสียหาย และแผนการซ่อมบำรุงรักษาเส้นทางอย่างเป็นระบบเพื่อประกอบการประเมินการซ่อมแซม

6.2.4 เตรียมความพร้อมด้านงบประมาณเพื่อให้เพียงพอในการซ่อมแซม

6.2.5 ของบประมาณจากส่วนกลางเพื่อมาแก้ไขปัญหาระยะสั้นอย่างเร่งด่วน

**ยุทธศาสตร์ที่ 7 การบริหารจัดการทรัพยากรธรรมชาติและสิ่งแวดล้อมแบบมีส่วนร่วมและยั่งยืน**

### **เป้าประสงค์เชิงยุทธศาสตร์**

1. มีพื้นที่ป่าไม้เพิ่มขึ้น
2. ปริมาณน้ำเพื่อการเกษตรเพิ่มขึ้น
3. ปัญหาปริมาณขยะชุมชนลดลง

### **มาตรการ และแนวทาง**

#### **มาตรการที่ 7.1 การอนุรักษ์ฟื้นฟูทรัพยากรป่าไม้ให้มีจำนวนเพิ่มขึ้น**

##### แนวทาง

7.1.1 กำหนดขอบเขตพื้นที่ป่าอนุรักษ์ที่ชัดเจนเพื่อสนับสนุนการวางแผนในการอนุรักษ์และฟื้นฟู

7.1.2 ส่งเสริมให้ชุมชนในพื้นที่มีส่วนร่วมในการอนุรักษ์ป่าไม้ของชุมชนในรูปแบบของการรวมกลุ่มเป็น “เยาวชนรุ่นใหม่รักและหวงแหนป่า”

7.1.3 สร้างเครือข่ายความร่วมมือในชุมชนในการอนุรักษ์ ฟื้นฟู และการดูแลทรัพยากรป่าไม้ อย่างมีคุณภาพ ด้วยความสมดุลและยั่งยืน

7.1.4 ส่งเสริมให้มีการใช้ทรัพยากรธรรมชาติและป่าไม้ อย่างมีคุณภาพและเกิดประโยชน์สูงสุด

7.1.5 จัดกิจกรรมเพื่อการรณรงค์สร้างจิตสำนึกให้กับชุมชนตระหนักในความสำคัญของป่าไม้ กับผลกระทบจากการทำลายป่าอย่างต่อเนื่อง

#### 7.1.6 สนับสนุนการปลูกป่าในชุมชนอย่างต่อเนื่อง

มาตรการที่ 7.2 ส่งเสริมการมีส่วนร่วมของภาครัฐ เอกชน และท้องถิ่นในการจัดให้มีแหล่งน้ำขนาดใหญ่และแหล่งน้ำชุมชน เพื่อเพิ่มปริมาณและรองรับการใช้ในภาคการเกษตร

#### แนวทาง

7.2.1 เสริมสร้างความเข้าใจกับประชาชนในพื้นที่จังหวัดชัยภูมิให้เห็นถึงความสำคัญและประโยชน์ที่จะเกิดขึ้นจากการสร้างแหล่งน้ำขนาดใหญ่ในพื้นที่

7.2.2 สร้างความร่วมมือกับภาครัฐ เอกชน และภาคประชาชนเพื่อสะท้อนความต้องการที่เป็นเอกภาพของชาวชัยภูมิ ในความจำเป็นต้องมีการพัฒนาแหล่งน้ำขนาดใหญ่ของจังหวัด

7.2.3 จัดหาและระดมทุนเพื่อใช้เป็นงบประมาณสนับสนุนการก่อสร้างแหล่งน้ำขนาดใหญ่และแหล่งน้ำของชุมชนทั้งจากรัฐบาล หน่วยงานภาครัฐ ภาคประชาชน และภาคเอกชนภายในจังหวัด

7.2.4 ผลักดันโครงการ “หนึ่งตำบล หนึ่งอ่างเก็บน้ำ” เพื่อให้แต่ละพื้นที่มีแหล่งน้ำสำรองเพื่อรองรับในช่วงฤดูที่มีปริมาณน้ำมากและไว้ใช้ในช่วงขาดแคลนน้ำ

7.2.5 วางแผนพัฒนาพื้นที่แหล่งน้ำขนาดใหญ่และเส้นทางเข้าถึงให้สวยงาม มีจุดเด่น มีจุดแวะพักผ่อนระหว่างทาง เพื่อเอื้อต่อการเป็นสถานที่ท่องเที่ยวและพักผ่อนแห่งใหม่ของจังหวัดชัยภูมิ

7.2.6 บริหารจัดการน้ำอย่างบูรณาการ เพื่อเพิ่มพื้นที่ชลประทานตลอดจนจัดวางระบบชลประทานสำหรับภาคการเกษตรและเพิ่มประสิทธิภาพการระบายน้ำสู่ภาคการเกษตร

7.2.7 พัฒนาแหล่งน้ำเดิม แหล่งน้ำธรรมชาติ และพัฒนาแหล่งน้ำใหม่เพื่อเพิ่มประสิทธิภาพการกักเก็บน้ำ รวมทั้งพัฒนาแหล่งน้ำใต้ดินตามความเหมาะสมของพื้นที่

7.2.8 พัฒนาระบบส่งและกระจายน้ำเพื่อให้เกิดผลเป็นรูปธรรม

7.2.9 ผลักดันให้มีสภาลุ่มน้ำและกลุ่มผู้ใช้น้ำภาคประชาชนเพื่อเข้าไปมีส่วนร่วมในการจัดการทรัพยากรน้ำ

มาตรการที่ 7.3 การนำเทคโนโลยีสนับสนุนการบริหารจัดการสิ่งแวดล้อมให้มีคุณภาพและเพิ่มมูลค่าทางเศรษฐกิจของท้องถิ่น

#### แนวทาง

7.3.1 ส่งเสริมการนำนวัตกรรมที่ได้จากการพัฒนาเทคโนโลยี “เตาเผาขยะชุมชน” มาใช้ในการกำจัดขยะชุมชน และก่อให้เกิดมูลค่าเพิ่มทางเศรษฐกิจในชุมชน

7.3.2 เร่งรัดการพัฒนาศักยภาพและพัฒนาความรู้ของชุมชนในการจัดการมลพิษและของเสีย

7.3.3 เสริมสร้างความตระหนักและการมีส่วนร่วมรับผิดชอบในการจัดการขยะและมลพิษ  
สิ่งแวดล้อมในชุมชน

7.3.4 สร้างความพร้อมเพื่อรองรับภัยพิบัติจากธรรมชาติโดยเฉพาะเรื่องของภัยแล้งและ  
น้ำท่วม

## **ยุทธศาสตร์ที่ 8 การบริหารจัดการบ้านเมืองที่ดี มีประสิทธิภาพ**

### **เป้าประสงค์เชิงยุทธศาสตร์**

1. ประชาชนมีความพึงพอใจต่อผลงานการให้บริการขององค์กรปกครองส่วนท้องถิ่น
2. บุคลากรองค์กรปกครองส่วนท้องถิ่นมีขีดความสามารถสูงในการให้บริการ
3. ภาคประชาชนมีส่วนร่วมสูงในการบริหารจัดการองค์กรปกครองส่วนท้องถิ่น

### **มาตรการ และแนวทาง**

**มาตรการที่ 8.1 เพิ่มประสิทธิภาพและพัฒนาระบบคุณภาพของการบริหารจัดการ  
องค์กรปกครองส่วนท้องถิ่นให้ได้ตามเกณฑ์มาตรฐานการบริหารกิจการบ้านเมืองที่ดี**

#### **แนวทาง**

8.1.1 ปรับปรุงและพัฒนาระเบียบ และกฎเกณฑ์ต่าง ๆ ในการบริหารจัดการให้เอื้อต่อ  
ระบบการบริหารจัดการขององค์กรปกครองส่วนท้องถิ่นให้มีประสิทธิภาพ โปร่งใสและสามารถตรวจสอบได้

8.1.2 ทบทวนและปรับปรุงกระบวนการสนับสนุนการบริหารจัดการให้มีประสิทธิภาพ  
ยิ่งขึ้น

8.1.3 ปรับปรุงระบบการให้บริการในลักษณะการลดขั้นตอนการทำงาน และการพัฒนา  
ให้มีลักษณะการให้บริการแบบเบ็ดเสร็จ (One Stop Service)

8.1.4 พัฒนาระบบการติดตามประเมินผล ตลอดจนการรับฟังความคิดเห็นจากภาค  
ประชาชน เพื่อการปรับปรุงและพัฒนาการดำเนินงานขององค์กร

8.1.5 นำเทคโนโลยีที่ทันสมัยมาสนับสนุนการตัดสินใจด้านการบริหารและการให้บริการ

8.1.6 พัฒนาดัชนีชี้วัดการให้บริการ (KPI) ในระดับองค์กร ระดับหน่วยงานและระดับ  
บุคคล

8.1.7 ส่งเสริมให้มีกระบวนการมีส่วนร่วมระหว่างภาครัฐและภาคประชาชนในการบริหาร  
ท้องถิ่น

8.1.8 มีหน่วยงานหลักที่มีหน้าที่รับเรื่องราวร้องทุกข์ ตลอดจนให้คำปรึกษาด้านกฎหมาย

## มาตรการที่ 8.2 ส่งเสริมการประชาสัมพันธ์เชิงรุกเพื่อสนับสนุนภารกิจขององค์กรปกครองส่วนท้องถิ่น

### แนวทาง

8.2.1 เผยแพร่ข้อมูลข่าวสารจากองค์กรปกครองส่วนท้องถิ่น และสื่อสาธารณะให้กับประชาชนในพื้นที่อย่างถูกต้องและรวดเร็ว

8.2.2 สร้างเครือข่ายความร่วมมือกับสื่อมวลชนทั้งภาครัฐและเอกชนในพื้นที่เพื่อการเผยแพร่ข่าวสารให้กับประชาชน

8.2.3 จัดกิจกรรมเพื่อการประชาสัมพันธ์การดำเนินงานขององค์กรในรูปแบบต่าง ๆ

## มาตรการที่ 8.3 ส่งเสริมและพัฒนาขีดความสามารถของบุคลากรองค์กรปกครองส่วนท้องถิ่นอย่างต่อเนื่อง

### แนวทาง

8.3.1 วิเคราะห์โครงสร้างอัตรากำลังบุคลากรโดยเฉพาะสาขาเฉพาะด้านให้สอดคล้องและเอื้อต่อการปฏิบัติงานเพื่อพัฒนาองค์กรปกครองส่วนท้องถิ่นอย่างมีประสิทธิภาพ

8.3.2 สนับสนุนการพัฒนาบุคลากรให้มีศักยภาพและมีความเชี่ยวชาญในงานที่ได้รับมอบ

8.3.3 พัฒนาบุคลากร ในหน่วยงานให้มีขีดความสามารถ ด้านภาษารองรับการก้าวสู่ประชาคมอาเซียน

## มาตรการที่ 8.4 สร้างความตระหนักและจิตสำนึกในการให้บริการแก่บุคลากรองค์กรปกครองส่วนท้องถิ่น

### แนวทาง

8.4.1 ส่งเสริมการสร้างทัศนคติที่ดีในการปฏิบัติงานและความภักดีต่อองค์กรให้กับบุคลากรในองค์กรปกครองส่วนท้องถิ่น

8.4.2 ส่งเสริมคุณธรรม และจริยธรรมในการปฏิบัติงานให้กับบุคลากรขององค์กรปกครองส่วนท้องถิ่น

## มาตรการที่ 8.5 ส่งเสริมการมีส่วนร่วมของประชาชนในการบริหารจัดการองค์กรปกครองส่วนท้องถิ่น

### แนวทาง

8.5.1 ผลักดันให้มีการจัดตั้งสภาที่ปรึกษาต่าง ๆ ขององค์กรปกครองส่วนท้องถิ่น

8.5.2 สนับสนุนให้งบประมาณเพื่อแก้ไขปัญหาให้กับประชาชนในเขตรับผิดชอบ โดยการ  
สร้างการมีส่วนร่วมของสมาชิกสภาท้องถิ่น

## 2. ยุทธศาสตร์ขององค์การบริหารส่วนตำบลนาयाงหลัก

### 2.1 วิสัยทัศน์

วิสัยทัศน์(VISION)

“ชุมชนพอเพียง ราษฎรเป็นสุข”

### 2.2 ยุทธศาสตร์การพัฒนาขององค์การบริหารส่วนตำบลนาयाงหลัก แยกได้ 6 ยุทธศาสตร์ดังนี้

#### 1. ยุทธศาสตร์ด้านโครงสร้างพื้นฐานและการบริการสาธารณะ

##### เป้าประสงค์

- 1.1 การพัฒนาเส้นทางการขนส่งสินค้าเกษตรได้รับการปรับปรุงเพิ่มขึ้น
- 1.2 การพัฒนาเส้นทางการคมนาคมขนส่งเพิ่มขึ้น
- 1.3 การขยายเขตไฟฟ้าแรงต่ำให้ครอบคลุมทุกครัวเรือน
- 1.4 การพัฒนาและปรับปรุงอาคารสถานที่สาธารณะประโยชน์ใช้สามารถใช้ประโยชน์ได้เพิ่มขึ้น
- 1.5 การพัฒนาด้านผังเมือง

##### ตัวชี้วัด/ค่าเป้าหมาย

1. ร้อยละที่เพิ่มขึ้นของถนนเพื่อการเกษตรได้รับการปรับปรุง
2. ร้อยละที่เพิ่มขึ้นของถนนเพื่อการคมนาคมขนส่งได้รับการพัฒนา
3. ร้อยละที่เพิ่มขึ้นของครัวเรือนที่ได้รับการให้บริการด้านไฟฟ้า
4. ร้อยละที่เพิ่มขึ้นของการปรับปรุงอาคารสถานที่สาธารณะประโยชน์ได้รับการปรับปรุง
5. ร้อยละที่เพิ่มขึ้นของการพัฒนาด้านการผังเมือง

##### กลยุทธ์/แนวทางการพัฒนา

- 1.1 แนวทางการพัฒนาด้านการคมนาคมและการขนส่ง
- 1.2 แนวทางการพัฒนาด้านระบบสาธารณูปโภค
- 1.3 แนวทางการพัฒนาด้านก่อสร้าง ขยายเขตไฟฟ้า ไฟฟ้าสาธารณะฯ
- 1.4 แนวทางการพัฒนาด้านก่อสร้างอาคาร
- 1.5 แนวทางการพัฒนาด้านผังเมือง

#### 2. ยุทธศาสตร์ด้านส่งเสริมคุณภาพชีวิต

## เป้าประสงค์

- 2.1 ประชาชนมีคุณภาพชีวิตที่ดีขึ้น
- 2.2 คนชรา ผู้พิการ ผู้ด้อยโอกาสได้รับการช่วยเหลือสงเคราะห์มากขึ้น
- 2.3 เด็ก เยาวชน ได้เข้าถึงการศึกษาตามมาตรฐานการศึกษาขั้นพื้นฐานมากขึ้น
- 2.4 ประชาชนได้เข้าถึงการบริการด้านสาธารณสุขขั้นพื้นฐานมากขึ้น

## ตัวชี้วัด/ค่าเป้าหมาย

1. ร้อยละที่เพิ่มขึ้นของรายได้เฉลี่ยของครัวเรือน
2. ร้อยละที่เพิ่มขึ้นของการเข้ารับบริการด้านสวัสดิการสังคม
3. ร้อยละที่เพิ่มขึ้นของเด็กและเยาวชนได้รับการศึกษาขั้นพื้นฐาน
4. ร้อยละที่ลดลงของการติดเชื้อโรคระบาดตามฤดูกาล

## กลยุทธ์/แนวทางการพัฒนา

- 2.1 แนวทางการพัฒนาด้านส่งเสริมอาชีพ
  - 2.2 แนวทางการพัฒนาด้านสวัสดิการสังคมและการสงเคราะห์
  - 2.3 แนวทางการพัฒนาด้านกีฬาและนันทนาการ
  - 2.4 แนวทางการพัฒนาด้านการศึกษา
  - 2.5 แนวทางการพัฒนาด้านสาธารณสุข
3. ยุทธศาสตร์ด้านการจัดระเบียบชุมชน/สังคมและการรักษาความสงบเรียบร้อย

## เป้าประสงค์

- 3.1 ประชาชนมีความรู้เกี่ยวกับระบอบประชาธิปไตยโดยมีพระมหากษัตริย์ทรงเป็นประมุข
- 3.2 ประชาชนมีส่วนร่วมในกิจกรรมต่างๆของส่วนราชการ
- 3.3 ประชาชนมีความรู้และได้รับการบริการด้านการป้องกันและบรรเทาสาธารณภัย

## ตัวชี้วัด/ค่าเป้าหมาย

1. ร้อยละของประชาชนได้รับความรู้มากขึ้น
2. ร้อยละของประชาชนเข้าร่วมกิจกรรมต่างๆของส่วนราชการมากขึ้น
3. ประชาชนมีความพึงพอใจในการแก้ไขปัญหาด้านสาธารณภัยมากขึ้น

## กลยุทธ์/แนวทางการพัฒนา

- 3.1 แนวทางการพัฒนาด้านการส่งเสริมประชาธิปไตย ความเสมอภาค
- 3.2 แนวทางการพัฒนาด้านการส่งเสริมการมีส่วนร่วมของประชาชน
- 3.3 แนวทางการพัฒนาด้านการป้องกันและบรรเทาสาธารณภัย

#### 4. ยุทธศาสตร์การพัฒนาด้านการบริหารกิจการบ้านเมืองที่ดี

##### เป้าประสงค์

- 4.1 บุคลากรมีความรู้ ความสามารถ และนำความรู้ที่มีมาพัฒนาให้เกิดประโยชน์สูงสุดในองค์กร
- 4.2 บุคลากรมีเครื่องมือ เครื่องใช้ เพื่อใช้ประกอบการปฏิบัติงานให้เกิดประโยชน์ต่อไป

##### ตัวชี้วัด/ค่าเป้าหมาย

1. ร้อยละที่เพิ่มขึ้นของบุคลากรได้เข้ารับการพัฒนาความรู้เพิ่มมากขึ้น
2. ร้อยละที่เพิ่มขึ้นของบุคลากรมีเครื่องมือ เครื่องใช้ อย่างเพียงพอ

##### กลยุทธ์/แนวทางการพัฒนา

- 4.1 แนวทางการพัฒนาด้านบุคลากร
  - 4.2 แนวทางการพัฒนาด้านเครื่องมือ เครื่องใช้ และสถานที่
- #### 5. ยุทธศาสตร์ด้านการบริหารจัดการและการอนุรักษ์ทรัพยากรธรรมชาติและสิ่งแวดล้อม

##### เป้าประสงค์

1. ทรัพยากรธรรมชาติและสิ่งแวดล้อมมีความสมดุลและยั่งยืน
2. การใช้พลังงานทดแทนและอนุรักษ์พลังงานอย่างยั่งยืน

##### ตัวชี้วัด/ค่าเป้าหมาย

1. สัดส่วนของพื้นที่ป่าสมบูรณ์เพิ่มขึ้น
2. สัดส่วนพื้นที่ป่าได้รับการอนุรักษ์และฟื้นฟูให้คงสภาพสมบูรณ์

##### กลยุทธ์และแนวทาง

1. แนวทางการพัฒนาด้านการคุ้มครอง ดูแล บำรุงรักษาทรัพยากรธรรมชาติและสิ่งแวดล้อม

#### 6. ยุทธศาสตร์ด้านศิลปะ วัฒนธรรม จารีตประเพณีและภูมิปัญญาท้องถิ่น

##### เป้าประสงค์



6.1 แนวทางการพัฒนาด้านการส่งเสริมการสืบทอดภูมิปัญญาท้องถิ่น

6.2 แนวทางการพัฒนาด้านการอนุรักษ์ขนบธรรมเนียม จารีตประเพณีท้องถิ่น

### พันธกิจ(ZMISION)

1. พัฒนาโครงสร้างพื้นฐานและระบบสาธารณสุขปโภคภายในตำบลให้มีคุณภาพ สะดวกและปลอดภัย และเชื่อมโยงเครือข่ายการคมนาคมระหว่างตำบล อำเภอให้มีความสะดวกในการขนส่งสินค้า เกษตรและการคมนาคม
2. พัฒนาฐานการผลิตและบริการให้เข้มแข็งและมีคุณภาพบนฐานความรู้ ความคิดสร้างสรรค์ และภูมิปัญญา สร้างความมั่นคงด้านอาหารและพลังงาน ปรับโครงสร้างการผลิตและการบริโภคให้เป็นมิตร กับสิ่งแวดล้อม พร้อมสร้างความเชื่อมโยงกับประเทศในภูมิภาคเพื่อความมั่นคงทางเศรษฐกิจและสังคม
3. ประชาชนได้รับความปลอดภัยในชีวิตและทรัพย์สิน รวมถึงการป้องกันและบรรเทาสาธารณภัยที่สะดวก รวดเร็ว ทันท่วงที
4. สร้างสังคมเป็นธรรมและเป็นสังคมที่มีคุณภาพ ทุกคนมีความมั่นคงในชีวิตได้รับ ความคุ้มครองทางสังคมที่มีคุณภาพอย่างทั่วถึงและเท่าเทียม มีโอกาสเข้าถึงทรัพยากรและกระบวนการยุติธรรมอย่างเสมอภาคทุกภาคส่วนได้รับการเสริมพลังให้สามารถมีส่วนร่วมในกระบวนการพัฒนา ภายใต้ระบบบริหารจัดการภาครัฐที่โปร่งใส เป็นธรรมพัฒนาฐานการผลิตและบริการให้เข้มแข็งและมีเสถียรภาพบนฐานความรู้และความสร้างสรรค์ของคนไทย
5. สร้างความมั่นคงของฐานทรัพยากรธรรมชาติและสิ่งแวดล้อม สนับสนุนการมีส่วนร่วม ของชุมชน รวมทั้งสร้างภูมิคุ้มกันเพื่อรองรับผลกระทบจากการเปลี่ยนแปลงสภาพภูมิอากาศและภัยพิบัติ ทางธรรมชาติ
6. ส่งเสริมการอนุรักษ์ ประเพณีดั้งเดิม ให้ได้รับการสืบทอดและการถ่ายทอดจากรุ่นสู่รุ่น เพื่อให้คงอยู่สืบไปในกระแสโลกาภิวัตน์

### เป้าประสงค์

1. โครงสร้างพื้นฐานและการสาธารณสุขปโภคได้รับการพัฒนาและได้มาตรฐานเพื่อรองรับการขยายตัวของชุมชน และเชื่อมโยงการคมนาคมสู่ตำบลข้างเคียง
2. ส่งเสริมและพัฒนาอาชีพในครัวเรือนและกลุ่มอาชีพ เกษตรกรผลิตสินค้าที่มีคุณภาพเป็นที่ต้องการของตลาด
3. ประชาชนมีความปลอดภัยในชีวิตและทรัพย์สินและได้รับการช่วยเหลือในยามเกิดเหตุภัยพิบัติได้อย่างทันท่วงที

4. ประชาชนมีคุณภาพชีวิตที่ดีขึ้น วัตถุประสงค์รายได้เฉลี่ยต่อครัวเรือน การลดลงของอาชญากรรมในพื้นที่ ระดับการศึกษาที่สูงขึ้น
5. สภาพพื้นที่ป่าคงความอุดมสมบูรณ์และเพิ่มพื้นที่สีเขียวให้กับตำบลมากขึ้น
6. ประเพณี วัฒนธรรมดั้งเดิมได้รับการอนุรักษ์ รักษา ให้ได้รับการสืบทอดและการถ่ายทอดจากรุ่นสู่รุ่น เพื่อให้คงอยู่สืบไป

#### จุดยืนทางยุทธศาสตร์(Positioning) ขององค์การบริหารส่วนตำบลนาายางหลัก

การจัดทำแผนพัฒนาท้องถิ่นสี่ปีขององค์การบริหารส่วนตำบลนาายางหลัก พ.ศ. 2561-2565 เป็นการดำเนินการภายใต้สถานการณ์และความเสี่ยงซึ่งเกิดขึ้นจากการเปลี่ยนแปลงในจังหวัดและภายในประเทศโดยเฉพาะความเคลื่อนไหวทางการเมืองในระดับประเทศที่มีผลกระทบต่อเศรษฐกิจพลังงานและการเปลี่ยนแปลงของสภาพภูมิอากาศที่เป็นไปอย่างรวดเร็วและส่งผลกระทบต่อองค์การบริหารส่วนตำบลดังนั้นก็ทางด้านการบริหารจัดการตำบลจึงมุ่งเน้นภายใต้หลักปรัชญาของเศรษฐกิจพอเพียงเพื่อรองรับการเปลี่ยนแปลงดังกล่าวจึงเป็นการใช้จุดแข็งและศักยภาพที่มีอยู่ให้เป็นประโยชน์ต่อการพัฒนาตำบลเพื่อสร้างความเข้มแข็งอย่างยั่งยืนโดยให้ความสำคัญกับการพัฒนาโครงสร้างพื้นฐานและระบบสาธารณูปโภคการพัฒนาด้านการศึกษาเศรษฐกิจภายในตำบลเพื่อเป็นฐานรากในการพัฒนาเสริมสร้างความเข้มแข็งของกลุ่มอาชีพภาคการเกษตรขณะเดียวกันจำเป็นต้องปรับตัวในการเชื่อมโยงกับระบบเศรษฐกิจในระดับจังหวัดภูมิภาคและระดับประเทศการเตรียมความพร้อมก้าวสู่ประชาคมเศรษฐกิจอาเซียนการเตรียมความพร้อมด้านโครงสร้างพื้นฐานระบบคมนาคมขนส่งที่ต้องก้าวไปพร้อมกับการยกระดับคุณภาพคนการเสริมสร้างองค์ความรู้การพัฒนาเทคโนโลยีนวัตกรรมและความคิดสร้างสรรค์ให้เป็นพลังขับเคลื่อนการพัฒนาเศรษฐกิจและสังคมของตำบลนอกจากนี้ยังจำเป็นต้องมีการบริหารจัดการองค์กรเพื่อสร้างความเป็นธรรมในสังคมให้ความสำคัญกับการพัฒนาการบริหารราชการเพื่อให้เกิดประโยชน์สุขแก่ประชาชนและเป็นไปตามหลักการบริหารกิจการบ้านเมืองที่ดีรวมทั้งการส่งเสริมการมีส่วนร่วมของประชาชนในการตรวจสอบการบริหารงานขององค์กรส่งเสริมให้ประชาชนเข้าถึงทรัพยากรอย่างมีส่วนร่วมควบคู่กับการปลูกจิตสำนึกค่านิยมประชาธิปไตยและธรรมาภิบาลแก่ประชาชนทุกกลุ่มโดยยังคงยึดหลักการ “ เป็นองค์การบริหารส่วนตำบลที่ส่งเสริมและพัฒนาอาชีพอย่างยั่งยืนภายใต้หลักปรัชญาเศรษฐกิจพอเพียง ” โดยการประยุกต์ใช้แนวคิดดังกล่าวและสร้างความมั่นใจว่าการพัฒนาจะเป็นไปในแนวทางที่ยั่งยืนและสร้างความสุข

ให้คนตำบลนายกหลักทุกภาคส่วนต้องพิจารณาการเปลี่ยนแปลงทั้งภายในและภายนอกตำบลอย่างรอบคอบและวางจุดยืนในการพัฒนาระยะยาวและควรคำนึงถึงยุทธศาสตร์การพัฒนาในกลุ่มภาคตะวันออกเฉียงเหนือ ตอนล่าง ที่ควรมุ่งเน้นแก้ไขปัญหาคาราคาเขินน้ำจากภาวะฝนแล้งให้เพียงพอต่อการอุปโภคบริโภคกรอบแนวคิดการพัฒนาตำบลนายกหลักจึงเป็นการดำเนินการเพื่อให้บรรลุภารกิจและวิสัยทัศน์ของตำบลโดยใช้ปรัชญาเศรษฐกิจพอเพียงเป็นปรัชญานำทางและคำนึงถึงบริบทการเปลี่ยนแปลงที่จะเป็นทั้งโอกาสและข้อจำกัดเป็นแนวทางในการพัฒนาในอนาคตดังนี้

ส่งเสริมและพัฒนาอาชีพอย่างยั่งยืน (Enhancing the efficiency and Development of occupational sustainable)

การพัฒนาและปรับปรุงโครงสร้างพื้นฐานไม่ว่าจะเป็นเส้นทางคมนาคมประปาไฟฟ้าและสาธารณูปการสิ่งแวดล้อมแหล่งน้ำเพื่อการเกษตรและผังเมืองคือการเตรียมความพร้อมอำนวยความสะดวกในการขนส่งสินค้าเกษตรการส่งเสริมอาชีพกลุ่มอาชีพทั้งอาชีพหลักโดยเฉพาะส่วนใหญ่ร้อยละ 80 ของประชากรทั้งหมดในตำบลเป็นเกษตรกร ปลูกพืชหมุนเวียนระยะสั้น เช่น มันสำปะหลัง ข้าวโพด อ้อย ซึ่งราคาสินค้าเกษตรมีความไม่แน่นอน และมักจะตกต่ำในฤดูเก็บเกี่ยวรวมถึงปัญหาฝนทิ้งช่วงและการทำการเกษตรที่มีสารเคมีในปริมาณที่เป็นอันตราย ส่งผลสุขภาพของประชาชนการส่งเสริมการพัฒนาคนตั้งแต่เกิดจนตายในทุกเพศทุกวัยการส่งเสริมการดูแลสุขภาพทั้งสุขภาพการและสุขภาพใจและปัญญาประชาชนและผู้ด้อยโอกาสทางสังคมได้รับสวัสดิการจากองค์การบริหารส่วนตำบลและภาครัฐอย่างทันที่และทั่วถึงเป็นธรรมส่งเสริมประเพณีวัฒนธรรมของไทยและท้องถิ่นปลูกฝังจิตสำนึกความเป็นไทยให้กับรุ่นใหม่

การเตรียมความพร้อมการเข้าสู่ประชาคมอาเซียนทั้งในด้านการพัฒนาโครงสร้างพื้นฐานและคมนาคมที่สะดวกต่อการเดินทางและโครงสร้างพื้นฐานที่จำเป็นต่อการขยายฐานการผลิตอาทิไฟฟ้าและประปาการพัฒนาเศรษฐกิจในระดับชุมชนบทบาทในการดูแลและช่วยเหลือกลุ่มผู้ผลิตในพื้นที่ยกระดับกระบวนการผลิตให้เป็นมาตรฐานเท่าเทียมสากลการจัดการทรัพยากรธรรมชาติและสิ่งแวดล้อมโดยเน้นการบริหารจัดการทรัพยากรธรรมชาติโดยการมีส่วนร่วมของประชาชนรวมทั้งต้องมีการควบคุมมาตรฐานการดูแลรักษาฟื้นฟูทรัพยากรธรรมชาติและสิ่งแวดล้อมการพัฒนาคุณภาพชีวิตเตรียมรับมือผลกระทบจากปัญหาสังคมและปัญหาด้านสาธารณสุขที่อาจเกิดจากการเคลื่อนย้ายแรงงานและนักท่องเที่ยวโดยเสรีอาทิโรคระบาดความขัดแย้งทางสังคมและเชื้อชาติการเฝ้าระวังปัญหาอาชญากรรมยา

เสพติดการค้ามนุษย์จะต้องจัดสวัสดิการสังคมสำหรับเด็กกลุ่มเสี่ยงและกลุ่มผู้ด้อยโอกาสอย่างมีคุณภาพและทั่วถึงการจัดการด้านการศึกษาเน้นการพัฒนามาตรฐานด้านการศึกษาส่งเสริมการเรียนรู้ภาษาอังกฤษและภาษาเพื่อนบ้านในภูมิภาคอาเซียนพัฒนาและสนับสนุนครูผู้สอนและนำเทคโนโลยีมาใช้ประกอบการเรียนการสอน

น้อมนำหลักปรัชญาเศรษฐกิจพอเพียง (Sufficiency Economy Philosophy )

ประเทศไทยน้อมนำปรัชญาเศรษฐกิจพอเพียงไปประยุกต์ใช้ในภาคีการพัฒนากระจายไปทุกภาคส่วนการใช้หลักปรัชญานำทางในการขับเคลื่อนนโยบายของผู้บริหารและกระแสนโยบายตามหลักธรรมาภิบาลเน้นการนำเกษตรทฤษฎีใหม่ตามแนวพระราชดำริไปประยุกต์ใช้เพื่อเพิ่มรายได้และลดรายจ่ายของครัวเรือนขณะที่เน้นการมีส่วนร่วมของชุมชนการพึ่งตนเองพัฒนานวัตกรรมและคุณภาพชีวิตผ่านกระบวนการจัดทำแผนชุมชนสร้างแผนชุมชนที่มีคุณภาพเป็นชุมชนเข้มแข็งส่งเสริมให้ประชาชนรู้จักและเข้าใจปรัชญาของเศรษฐกิจพอเพียงสร้างกระแสการประชาสัมพันธ์ในสื่อรูปแบบต่างๆเพื่อสร้างความเข้าใจหลักความพอประมาณการมีภูมิคุ้มกันและเงื่อนไขมีความรู้การมีคุณธรรมและความมีเหตุผลในการดำเนินชีวิตจากเหตุผลดังกล่าวข้างต้นและศักยภาพขององค์การบริหารส่วนตำบลนาปางกล้าตลอดจนความต้องการของผู้มีส่วนได้ส่วนเสีย (Stakeholder) ที่เกี่ยวข้องในด้านการท่องเที่ยวการเข้าสู่ประชาคมอาเซียนภาคประชาชนส่วนราชการ/องค์กรภาครัฐหน่วยงานเอกชนกลุ่มองค์กรต่างๆจึงกำหนดจุดยืนทางยุทธศาสตร์(Positioning) ขององค์การบริหารส่วนตำบลนาปางกล้าคือ **“เป็นองค์การบริหารส่วนตำบลที่ส่งเสริมและพัฒนาอาชีพอย่างยั่งยืนและสร้างพื้นฐานครอบครัวที่มีความสุข**

### **ความเชื่อมโยงของยุทธศาสตร์ในภาพรวม**

ยุทธศาสตร์การพัฒนาขององค์การบริหารส่วนตำบลนาปางกล้า มีความเชื่อมโยงกับยุทธศาสตร์แผนพัฒนาจังหวัดและยุทธศาสตร์ขององค์การบริหารส่วนจังหวัดชัยภูมิโดยกำหนดค่าเป้าหมายให้ชัดเจนรวมทั้งปรับปรุงเพิ่มเติมกลยุทธ์ตามแนวทางตามหลักเกณฑ์และนโยบายรัฐบาลปัจจุบัน การจัดทำแผนยุทธศาสตร์ขององค์การบริหารส่วนตำบลนาปางกล้าฉบับทบทวนใหม่ เป็นกรอบแนวทางในการดำเนินงานภารกิจ อันจะส่งผลต่อการพัฒนาตำบลเป็นไปตามเจตนารมณ์ของการบริหารงานจังหวัดแบบบูรณาการเพื่อตอบสนองความต้องการของประชาชนอย่างแท้จริง

## . การวิเคราะห์เพื่อพัฒนาท้องถิ่น

3.1 การวิเคราะห์กรอบการจัดทำยุทธศาสตร์ขององค์กรปกครองส่วนท้องถิ่นผลการวิเคราะห์ศักยภาพเพื่อประเมินสถานภาพการพัฒนาในปัจจุบันและโอกาสการพัฒนาในอนาคตของท้องถิ่นด้วยเทคนิค SWOTเป็นการประเมินโดยวิเคราะห์ถึงโอกาส และภาวะคุกคามหรือข้อจำกัด อันเป็นภาวะแวดล้อมภายนอกที่มีผลต่อการพัฒนาต่างๆ ของท้องถิ่น ซึ่งทั้งหมดเป็นการประเมินสภาพภาพของท้องถิ่นในปัจจุบัน โดยเป็นการตอบคำถามว่า “ปัจจุบันท้องถิ่นอยู่จุดใด” สำหรับใช้เป็นประโยชน์ในการกำหนดการดำเนินงานในอนาคตต่อไป ทั้งนี้โดยใช้เทคนิค SWOT analysis การพิจารณาถึงปัจจัยภายใน ได้แก่ จุดแข็ง Strength-S จุดอ่อน Weak -W และปัจจัยภายนอกได้แก่โอกาส Opportunity-O และอุปสรรค Threat-T เป็นเครื่องมือ

### จุดแข็ง Strength-S

1. คณะผู้บริหารองค์การบริหารส่วนตำบลนาयाงกลัก มีวิสัยทัศน์ และยึดถือแนวทางการบริหารงานตามหลักธรรมาภิบาลและปรัชญาเศรษฐกิจพอเพียงเป็นแนวทางหลักในการบริหารงาน
2. พื้นที่ตำบลนาयाงกลัก โดยเฉพาะในพื้นที่ด้านในของตำบลนาयाงกลัก เป็นแหล่งเศรษฐกิจที่สามารถสร้างรายได้ให้คนในตำบลนาयाงกลัก
3. องค์การบริหารส่วนตำบลนาयाงกลักเป็นหน่วยงานท้องถิ่นรูปแบบหนึ่งที่เป็นนิติบุคคลสามารถแก้ไขปัญหาของประชาชนได้อย่างรวดเร็วและมีประสิทธิภาพ ตามกรอบกฎหมาย
4. ผู้นำชุมชน(กำนัน ผู้ใหญ่บ้าน) มีบทบาทในการเข้ามามีส่วนร่วมและให้ความร่วมมือในการพัฒนาท้องถิ่นร่วมกับ องค์การบริหารส่วนตำบลนาयाงกลักเป็นอย่างดี
5. มีหอกระจายข่าวทุกหมู่บ้าน เพื่อประสิทธิภาพในการประชาสัมพันธ์และแจ้งข่าวสารข้อมูลที่เป็นประโยชน์ต่อประชาชน
6. พื้นที่ตำบลนาयाงกลักมีบริเวณกว้างมากถึง 236 ตร.กม.หรือมีเนื้อที่ประมาณ 147,500 ไร่

### จุดอ่อน Weak-W

1. พื้นที่ตำบลนายางลักษ์มีบริเวณกว้างมาก การพัฒนาด้านคมนาคมยังไม่ครอบคลุมทุกเส้นทาง ไม่ว่าจะเป็นเส้นทางเพื่อการเกษตร เส้นทางคมนาคมระหว่างหมู่บ้าน ซึ่งต้องใช้งบประมาณเป็นจำนวนมาก ในการพัฒนาให้ทั่วถึง

2. ประชาชนในบางพื้นที่ไม่มีที่ดินทำกินเป็นของตนเอง และไม่มีเอกสารสิทธิ์ในที่ดิน

3. แหล่งน้ำทางธรรมชาติในห้วงในฤดูแล้ง ปริมาณน้ำไม่เพียงพอต่อการเกษตรและการอุปโภคบริโภค

4. บางพื้นที่เกิดอุทกภัยบ่อยครั้งทำให้พืชผลทางการเกษตรได้รับความเสียหาย

5. งบประมาณมีจำกัดในการพัฒนา ไม่เพียงพอในการบริหารจัดการ

6. ประชาชนยังมีระบบความคิด หรือการประกอบอาชีพแบบเดิมๆ เช่นการปลูกพืชเชิงเดี่ยว

#### โอกาส Opportunity –O

1. มีแนวโน้มได้รับการถ่ายโอนภารกิจเพิ่มมากขึ้น ตามแผน พรบ.กระจายอำนาจให้กับองค์กรปกครองส่วนท้องถิ่น

2. พระราชบัญญัติกำหนดแผนและขั้นตอนการกระจายอำนาจให้แก่องค์กรปกครองส่วนท้องถิ่น พ.ศ. 2542 กำหนดให้องค์กรปกครองส่วนท้องถิ่นมีอำนาจหน้าที่ในการจัดระบบบริการสาธารณะเพื่อประโยชน์

3. ความก้าวหน้าด้านเทคโนโลยีทำให้มีความสะดวกคล่องตัว และมีประสิทธิภาพในการทำงานมากขึ้น

4. แผนพัฒนาเศรษฐกิจและสังคมแห่งชาติฉบับที่ 12 เน้นการพัฒนาเศรษฐกิจตามหลักปรัชญาเศรษฐกิจพอเพียง ส่งเสริมเกษตรตามแนวทฤษฎีใหม่แบบผสมผสาน เพื่อแก้ไขปัญหาความยากจน กระตุ้นให้ชุมชนพึ่งตนเอง

5. มีการเสริมสร้างธรรมาภิบาลในภาครัฐ เน้นประสิทธิภาพ ประหยัด เป็นธรรม โปร่งใส เปิดโอกาสให้ภาคประชาชนเข้ามามีส่วนร่วมคิด ตัดสินใจ และร่วมรับผลประโยชน์

#### อุปสรรคหรือข้อจำกัด Threats-T

1. สภาวการณ์ทางการเมืองและเศรษฐกิจในระดับประเทศและภูมิภาคส่งผลต่อการพัฒนาท้องถิ่น

2. การรับค่านิยมตะวันตกทำให้เกิดการบริโภคนิยมมากขึ้น เกิดหนี้สิน ประชาชนมีรายจ่ายมากกว่ารายได้

3. ปัญหาเสพติดเป็นอุปสรรคในการพัฒนาท้องถิ่น

4. ปัญหาข้อจำกัดในเอกสารสิทธิ์ที่ดินทำกิน เป็นอุปสรรคในการพัฒนาด้านเศรษฐกิจ และแหล่งเงินทุน

### 3.2 การประเมินสถานการณ์ภายนอกที่เกี่ยวข้อง

ผลการพัฒนาท้องถิ่นในปีที่ผ่านมา ภายใต้แผนพัฒนาองค์การบริหารส่วนตำบลนาโยงหลัก พ.ศ. 2559 ในการนำแผนพัฒนาไปปฏิบัติเชิงปริมาณ ไม่เป็นไปตามแผนที่ควร อันเนื่องมาจากมีแผนงานโครงการและกิจกรรมในแผนพัฒนาตำบลประจำปีและมีรายได้ ทั้งที่องค์การบริหารส่วนตำบลนาโยงหลัก จัดเก็บเอง ส่วนราชการอื่นจัดเก็บให้ และเงินอุดหนุนจากรัฐบาลมีจำนวนจำกัดไม่เพียงพอแก่การบริหาร ให้เป็นไปตามแผนพัฒนา ทำให้ประสิทธิภาพของแผนพัฒนาในเชิงคุณภาพ ไม่สามารถดำเนินการได้ตามแผน แต่ส่วนหนึ่ง ก็สามารถแก้ไขปัญหาความเดือดร้อนให้ประชาชนได้พอสมควร

แผนพัฒนาท้องถิ่น (พ.ศ.2566–2570)

องค์การบริหารส่วนตำบลนาयाงกลัก

แบบ ผ ๐๒

ยุทธศาสตร์จังหวัดที่ 1 ส่งเสริมการสร้างเสริมความเข้มแข็งทางเศรษฐกิจฐานรากตามหลักศาสตร์พระราชาสู่การแข่งขันอย่างยั่งยืน

- ยุทธศาสตร์การพัฒนาของ อบท. ในเขตจังหวัดที่ 6 ยุทธศาสตร์ด้านการพัฒนาโครงสร้างพื้นฐานเพื่อรับรองการเป็นศูนย์กลางทางการตลาดและการเชื่อมโยงสู่ประเทศในประชาคมอาเซียน

1. ยุทธศาสตร์ด้านโครงสร้างพื้นฐานและการบริการสาธารณะ

1.1 แผนงานอุตสาหกรรมและโยธา

| ที่ | โครงการ/กิจกรรม   | วัตถุประสงค์                    | เป้าหมาย  | งบประมาณ |         |         |         |         | ตัวชี้วัด<br>KPI                            | ผลที่คาดว่าจะได้รับ | หน่วยงาน<br>รับผิดชอบหลัก |   |
|-----|---|---------------------------------|---|----------|---------|---------|---------|---------|---|---------------------|---------------------------|---|
|     |   |                                 |   | 2566     | 2567    | 2568    | 2569    | 2570    |   |                     |                           |   |
| 1   | โครงการก่อสร้างถนนคอนกรีตเสริมเหล็ก หมู่ที่ 1 บ้านนาयाงกลัก | เพื่อการคมนาคมขนส่งสะดวกปลอดภัย | 1) คู่มือเขาววด<br>(ช่วงบ้านนายสุทิน ผลช่วย)<br>ขนาด 4x48x0.15 ม.   | 100,000  |         |         |         |         | ร้อยละ 60 ของประชาชนใช้สัญจรใช้ถนนเพื่อพอใจ | กองช่าง             |                           |   |
|     |   |                                 | 2) คู่มือเขาววด<br>ช่วงบ้านนางม้วน เรืองศักดิ์<br>ขนาด 4x48x0.15 ม. |          | 100,000 |         |         |         | "   | "                   | "                         |   |
|     |   |                                 | 3) ซอยข้างหลัง อบต.นาयाงกลัก<br>ขนาด 4x192x0.15 ม.                  |          |         | 200,000 |         | 200,000 |   | "                   | "                         | " |
|     |   |                                 | 4) ซอยเขาขวาง<br>ขนาด 4x192x0.15 ม.                                 |          |         | 100,000 | 100,000 | 100,000 | 100,000                                     | "                   | "                         | " |



| ที่ | โครงการ/กิจกรรม  | วัตถุประสงค์                        | เป้าหมาย   | งบประมาณ |         |         |         |         | ตัวชี้วัด<br>KPI                               | ผลที่คาดว่าจะได้รับ | หน่วยงาน<br>รับผิดชอบหลัก |
|-----|--|-------------------------------------|--|----------|---------|---------|---------|---------|--|---------------------|---------------------------|
|     |  |                                     |  | 2566     | 2567    | 2568    | 2569    | 2570    |  |                     |                           |
|     |  |                                     | 5) ซอยโรงฆ่าสัตว์วิริยะรุ่งเรืองกิจ<br>ขนาด 3x70x0.15 ม. |          |         | 100,000 |         |         | ร้อยละ 60 ของประชาชนใช้สัญจร<br>ใช้ถนนพื่อพอใจ | ไป-มา ได้สะดวกขึ้น  | กองช่าง                   |
|     |  |                                     | 6) ซอยตลาดแก้วนคร<br>ขนาด 4x96x0.15 ม.                   |          |         |         | 200,000 |         | "  | "                   | "                         |
|     |  |                                     | 7) คู่ม 2 ซอยบ่อบาดาล<br>ขนาด 4x96x0.15 ม.               | 100,000  |         | 100,000 |         |         | "  | "                   | "                         |
|     |  |                                     | 8) ซอย รพ.สต.ตำบลนายางหลัก<br>ขนาด 4x48x0.15 ม.          |          |         |         |         | 100,000 | "  | "                   | "                         |
|     |  |                                     | 9) ซอย รร.บ้านนาประชาสัมพันธ์<br>ขนาด 4x192x0.15 ม.      |          | 200,000 |         | 200,000 |         |  |                     |                           |
| 2   | โครงการก่อสร้างถนนคนกรีตเสริมเหล็ก<br>หมู่ที่ 2 บ้านหัวสะพาน | เพื่อการคมนาคมขนส่ง<br>สะดวกปลอดภัย | 1) คู่มไทย-เขาเหลือง<br>ขนาด 4x192x0.15 ม.               | 100,000  | 100,000 | 100,000 | 100,000 |         | "  | "                   | "                         |
|     |  |                                     | 2) สายบ้านหัวสะพาน-บ้านคลอง<br>ขนาด 4x192x0.15 ม.        | 100,000  | 100,000 | 100,000 | 100,000 |         | "  | "                   | "                         |
|     |  |                                     | 3) ซอยสุขสวัสดิ์ ชั่วงที่ 3<br>ขนาด 4x48x0.15 ม.         |          | 100,000 |         |         |         | "  | "                   | "                         |

| ที่ | โครงการ/กิจกรรม   | วัตถุประสงค์                        | เป้าหมาย   | งบประมาณ |         |         |         |         | ตัวชี้วัด<br>KPI                 | ผลที่คาดว่าจะได้รับ                   | หน่วยงาน<br>รับผิดชอบหลัก |
|-----|---|-------------------------------------|--|----------|---------|---------|---------|---------|----------------------------------|---------------------------------------|---------------------------|
|     |   |                                     |  | 2566     | 2567    | 2568    | 2569    | 2570    |                                  |                                       |                           |
| 3   | โครงการก่อสร้างถนนคนเดินกรีนเลนริมน้ำ หมู่ที่ 3 บ้านวังตาท้าว | เพื่อการคมนาคมขนส่ง<br>สะดวกปลอดภัย | 1) ซอยหัวยี่ล้ามชาม<br>ขนาด 4x 240x 0.15 ม.                | 200,000  |         | 200,000 |         | 100,000 | ร้อยละ 60 ของ<br>ใช้ถนนเพื่อพอใจ | ประชาชนใช้สัญจร<br>ไป-มา ได้สะดวกขึ้น | กองช่าง                   |
|     |   |                                     | 2) ซอยเฟื่องฟ้า-วัดโนนจำปา<br>ขนาด 4x192x0.15 ม.           |          | 100,000 | 100,000 | 100,000 | 100,000 | "                                | "                                     | "                         |
|     |   |                                     | 3) ซอยบมขุนทด<br>ขนาด 4x96x0.15 ม.                         | 100,000  |         | 100,000 |         |         | "                                | "                                     | "                         |
|     |   |                                     | 4) ซอยพิศนอก<br>ขนาด 4x96x0.15 ม.                          |          | 100,000 |         | 100,000 |         | "                                | "                                     | "                         |
| 4   | โครงการก่อสร้างถนนคนเดินกรีนเลนริมน้ำ หมู่ที่ 4 บ้านน้ำลาด    | เพื่อการคมนาคมขนส่ง<br>สะดวกปลอดภัย | 1) คู้มซั้บหงษ์<br>ขนาด 5x115x0.15 ม.                      | 200,000  | 100,000 |         |         |         | "                                | "                                     | "                         |
|     |   |                                     | 2) สายคู้มซั้บเจริญ-ประตูโขลง<br>ขนาด 4x96x0.15 ม.         |          | 200,000 |         |         |         | "                                | "                                     | "                         |
|     |   |                                     | 3) คู้มรร.บ้านน้ำลาด-คู้มซั้บเจริญ<br>ขนาด 4x 240x 0.15 ม. | 200,000  |         | 200,000 |         | 100,000 | "                                | "                                     | "                         |

| ที่ | โครงการ/กิจกรรม   | วัตถุประสงค์                     | เป้าหมาย   | งบประมาณ |         |         |         |         | ตัวชี้วัด<br>KPI | ผลที่คาดว่าจะได้รับ                            | หน่วยงาน<br>รับผิดชอบหลัก |
|-----|---|----------------------------------|--|----------|---------|---------|---------|---------|------------------|--|---------------------------|
|     |   |                                  |  | 2566     | 2567    | 2568    | 2569    | 2570    |                  |  |                           |
| 5   | โครงการก่อสร้างถนนคนกรีตเสริมเหล็ก หมู่ที่ 5 บ้านเสด็จทอง | เพื่อการคมนาคมขนส่ง สะดวกปลอดภัย | 1) สายโรงแยกเงิน-คลองน้ำผุด<br>ขนาด 4x96x0.15 ม.               | 200,000  |         |         |         |         |                  | ร้อยละ 60 ของประชาชนใช้สัญจรไป-มา ได้สะดวกขึ้น | กองช่าง                   |
|     |   |                                  | 2) สายโรงแยกสุข-โรงแยกเทียม<br>ขนาด 4x96x0.15 ม.               |          | 200,000 |         |         |         | "                | "  | "                         |
|     |   |                                  | 3) สายโรงแยกจตุพร-โรงแยกสุข ยิมจัตุรัส<br>ขนาด 4x96x0.15 ม.    |          |         | 200,000 |         |         | "                | "  | "                         |
|     |   |                                  | 4) สายหลัง รร.บ้านเสด็จทอง<br>บ้านคลองไทร<br>ขนาด 4x96x0.15 ม. |          |         |         | 200,000 |         | "                | "  | "                         |
| 6   | โครงการก่อสร้างถนนคนกรีตเสริมเหล็ก หมู่ที่ 6 บ้านโคกสะอาด | เพื่อการคมนาคมขนส่ง สะดวกปลอดภัย | 1) สายบ้านโคกสะอาด-บ้านน้ำลาด<br>ขนาด 4x 480x 0.15 ม.          | 200,000  | 200,000 | 200,000 | 200,000 |         | "                | "  | "                         |
|     |   |                                  | 2) สายโคกสะอาด-เขาเหล็ก<br>ขนาด 4x 240x 0.15 ม.                | 200,000  |         | 200,000 |         | 100,000 | "                | "  | "                         |
|     |   |                                  | 3) สายชั้นลี-เขาเหล็ก<br>ขนาด 4x 240x 0.15 ม.                  |          | 200,000 |         | 200,000 | 100,000 | "                | "  | "                         |

| ที่ | โครงการ/กิจกรรม   | วัตถุประสงค์                     | เป้าหมาย   | งบประมาณ |         |         |         |         | ตัวชี้วัด<br>KPI                                       | ผลที่คาดว่าจะได้รับ | หน่วยงาน<br>รับผิดชอบหลัก |
|-----|---|----------------------------------|--|----------|---------|---------|---------|---------|--|---------------------|---------------------------|
|     |   |                                  |  | 2566     | 2567    | 2568    | 2569    | 2570    |  |                     |                           |
| 6   | โครงการก่อสร้างถนนคนกรีตเสริมเหล็ก หมู่ที่ 6 บ้านโคกสะอาด | เพื่อการคมนาคมขนส่ง สะดวกปลอดภัย | 4) สายซิปตาแเรด<br>ขนาด 4x 480x 0.15 ม.                | 200,000  | 200,000 | 200,000 | 200,000 | 200,000 | ร้อยละ 60 ของ<br>ใช้ถนนเพื่อพอใจ<br>ไป-มา ได้สะดวกขึ้น | ประชาชนใช้สัญจร     | กองช่าง                   |
|     |   |                                  | 5) สายบ้านโคกสะอาด-บ้านคลอง<br>ขนาด 4x 480x 0.15 ม.    | 200,000  | 200,000 | 200,000 | 200,000 | 200,000 |  |                     |                           |
|     |   |                                  | 6) สายวังครก-ซิปตาแเรด<br>ขนาด 4x 240x 0.15 ม.         | 200,000  |         | 200,000 |         | 100,000 | "  | "                   | "                         |
|     |   |                                  | 7) สายสีจัน-บ้านหัวสะพาน<br>ขนาด 4x96x0.15 ม.          |          | 200,000 |         |         |         | "  | "                   | "                         |
|     |   |                                  | 8) ซอยประสบโชค<br>ขนาด 4x96x0.15 ม.                    |          |         |         |         | 200,000 | "  | "                   | "                         |
|     |   |                                  | 9) ซอยหลังโรงเรียนบ้านโคกสะอาด<br>ขนาด 4x 240x 0.15 ม. | 200,000  |         | 200,000 |         | 100,000 | "  | "                   | "                         |
|     |   |                                  | 10) ซอยรุ่งอรุณ<br>ขนาด 4x96x0.15 ม.                   |          | 200,000 |         |         |         | "  | "                   | "                         |

| ที่ | โครงการ/กิจกรรม                                    | วัตถุประสงค์                        | เป้าหมาย                                 | งบประมาณ |         |         |         |      | ตัวชี้วัด<br>KPI                 | ผลที่คาดว่าจะ<br>จะได้รับ             | หน่วยงาน<br>รับผิดชอบหลัก |
|-----|--|-------------------------------------|--|----------|---------|---------|---------|------|----------------------------------|---------------------------------------|---------------------------|
|     |  |                                     |  | 2566     | 2567    | 2568    | 2569    | 2570 |                                  |                                       |                           |
| 6   | โครงการก่อสร้างถนนคนเดิน<br>หมู่ที่ 6 บ้านโคกสะอาด | เพื่อการคมนาคมขนส่ง<br>สะดวกปลอดภัย | 11) ซอยเพชรสุข<br>ขนาด 4x96x0.15 ม.      |          |         | 200,000 |         |      | ร้อยละ 60 ของ<br>ใช้ถนนเพื่อพอใจ | ประชาชนใช้สัญจร<br>ไป-มา ได้สะดวกขึ้น | กองช่าง                   |
|     |  |                                     | 12) ซอยดาวล้อมเดือน<br>ขนาด 4x96x0.15 ม. |          |         |         | 200,000 | "    | "                                | "                                     |                           |
|     |  |                                     | 13) ซอยประปา<br>ขนาด 4x96x0.15 ม.        |          |         |         | 200,000 | "    | "                                | "                                     |                           |
|     |  |                                     | 14) ซอยเพียบพร้อม<br>ขนาด 4x96x0.15 ม.   | 200,000  |         |         |         | "    | "                                | "                                     |                           |
|     |  |                                     | 15) ซอยอุดมสุข<br>ขนาด 4x96x0.15 ม.      |          | 200,000 |         |         | "    | "                                | "                                     |                           |
|     |  |                                     |  |          |         |         |         |      |                                  |                                       |                           |

| ที่ | โครงการ/กิจกรรม   | วัตถุประสงค์                     | เป้าหมาย   | งบประมาณ |         |         |         |         | ตัวชี้วัด<br>KPI                 | ผลที่คาดว่าจะได้รับ                   | หน่วยงาน<br>รับผิดชอบหลัก |
|-----|---|----------------------------------|--|----------|---------|---------|---------|---------|----------------------------------|---------------------------------------|---------------------------|
|     |   |                                  |  | 2566     | 2567    | 2568    | 2569    | 2570    |                                  |                                       |                           |
| 7   | โครงการก่อสร้างถนนคนเดินกรีนริมน้ำ หมู่ที่ 7 บ้านคลองไทร  | เพื่อการคมนาคมขนส่ง สะดวกปลอดภัย | 1) สายบ้านคลองไทร-บ้านโคกสะ<br>ขนาด 4x 480x 0.15 ม.      | 500,000  |         | 500,000 |         |         | ร้อยละ 60 ของ<br>ใช้ถนนเพื่อพอใจ | ประชาชนใช้สัญจร<br>ไป-มา ได้สะดวกขึ้น | กองช่าง                   |
|     |   |                                  | 2) สายบ้านคลองไทร-บ้านเสี้ยวทอง<br>ขนาด 4x 480x 0.15 ม.  |          | 500,000 |         | 500,000 |         | "                                | "                                     | "                         |
|     |   |                                  | 3) ซอยต้นตาล<br>ขนาด 4x 480x 0.15 ม.                     |          |         | 500,000 |         | 500,000 | "                                | "                                     | "                         |
| 8   | โครงการก่อสร้างถนนคนเดินกรีนริมน้ำ หมู่ที่ 8 บ้านห้วยน้อย | เพื่อการคมนาคมขนส่ง สะดวกปลอดภัย | 1) สายเขาคอก<br>ขนาด 4x 1,200x 0.15 ม.                   | 500,000  | 500,000 | 500,000 | 500,000 | 500,000 | "                                | "                                     | "                         |
|     |   |                                  | 2) สาย 2 บ้านห้วยน้อย-โคกส้มพิ<br>ขนาด 4x 1,200x 0.15 ม. | 500,000  | 500,000 | 500,000 | 500,000 | 500,000 | "                                | "                                     | "                         |
|     |   |                                  | 3) สายบ้านห้วยน้อย-บ้านห้วยหิน<br>ขนาด 4x 1,200x 0.15 ม. | 500,000  | 500,000 | 500,000 | 500,000 | 500,000 | "                                | "                                     | "                         |

| ที่ | โครงการ/กิจกรรม   | วัตถุประสงค์                        | เป้าหมาย   | งบประมาณ |         |         |         |         | ตัวชี้วัด<br>KPI                 | ผลที่คาดว่าจะได้รับ                   | หน่วยงาน<br>รับผิดชอบหลัก |
|-----|---|-------------------------------------|--|----------|---------|---------|---------|---------|----------------------------------|---------------------------------------|---------------------------|
|     |   |                                     |  | 2566     | 2567    | 2568    | 2569    | 2570    |                                  |                                       |                           |
|     |   |                                     | 4) สายบ้านห้วยน้อย-ไร่นายบุญเสริม<br>ขนาด 4x 1,200x 0.15 ม.  | 500,000  | 500,000 | 500,000 | 500,000 | 500,000 | ร้อยละ 60 ของ<br>ใช้ถนนเพื่อพอใจ | ประชาชนใช้สัญจร<br>ไป-มา ได้สะดวกขึ้น | กองช่าง                   |
|     |   |                                     | 5) คู่ม 7 ช่วงที่ 3<br>ขนาด 4x 1,000x 0.15 ม.                | 400,000  | 400,000 | 400,000 | 400,000 | 400,000 | "                                | "                                     | "                         |
|     |   |                                     | 6) สายบ้านห้วยน้อย-บ้านประตูชัยภาค<br>ขนาด 4x 1,200x 0.15 ม. | 500,000  | 500,000 | 500,000 | 500,000 | 500,000 | "                                | "                                     | "                         |
|     |   |                                     | 7) สายบ้านห้วยน้อย-เขาคันหมอก<br>ขนาด 4x 1,200x 0.15 ม.      | 500,000  | 500,000 | 500,000 | 500,000 | 500,000 | "                                | "                                     | "                         |
| 10  | โครงการก่อสร้างถนนคนกรีตเสริม<br>หมู่ที่ 10 บ้านห้วยหินฝน | เพื่อการคมนาคมขนส่ง<br>สะดวกปลอดภัย | 1) ซอยโรงสีชุมชน<br>ขนาด 4x96x0.15 ม.                        | 200,000  |         |         |         |         | "                                | "                                     | "                         |
|     |   |                                     | 2) ซอยอุษา<br>ขนาด 4x96x0.15 ม.                              | 200,000  |         |         |         |         | "                                | "                                     | "                         |

| ที่ | โครงการ/กิจกรรม  | วัตถุประสงค์                        | เป้าหมาย   | งบประมาณ |         |         |         |         | ตัวชี้วัด<br>KPI                 | ผลที่คาดว่าจะได้รับ                   | หน่วยงาน<br>รับผิดชอบหลัก |
|-----|--|-------------------------------------|--|----------|---------|---------|---------|---------|----------------------------------|---------------------------------------|---------------------------|
|     |  |                                     |  | 2566     | 2567    | 2568    | 2569    | 2570    |                                  |                                       |                           |
| 10  | โครงการก่อสร้างถนนคนเดินกรีนสตรีท หมู่ที่ 10 บ้านห้วยหินฝน | เพื่อการคมนาคมขนส่ง<br>สะดวกปลอดภัย | 3) ซอยบ้านนายเชียง-สระน้ำหนองบัวแดง<br>ขนาด 4x96x0.15 ม. | 200,000  |         |         |         |         | ร้อยละ 60 ของ<br>ใช้ถนนเพื่อพอใจ | ประชาชนใช้สัญจร<br>ไป-มา ได้สะดวกขึ้น | กองช่าง                   |
|     |  |                                     | 4) สายรอบสระน้ำหนองบัวแดง<br>ขนาด 4x200x0.15 ม.          |          | 200,000 |         | 200,000 |         | "                                | "                                     | "                         |
|     |  |                                     | 5) ซอบัญเช็ด<br>ขนาด 4x96x0.15 ม.                        |          |         |         |         | 200,000 | "                                | "                                     | "                         |
|     |  |                                     | 6) ซอยกิ่งแก้ว<br>ขนาด 4x96x0.15 ม.                      |          |         | 200,000 |         |         | "                                | "                                     | "                         |
|     |  |                                     | 7) ซอบัวตูม<br>ขนาด 4x96x0.15 ม.                         |          |         |         |         | 200,000 | "                                | "                                     | "                         |
|     |  |                                     | 8) ซอยสมยศ<br>ขนาด 4x96x0.15 ม.                          |          |         |         |         | 200,000 | "                                | "                                     | "                         |



| ที่ | โครงการ/กิจกรรม   | วัตถุประสงค์                     | เป้าหมาย  | งบประมาณ |         |         |         |         | ตัวชี้วัด<br>KPI                               | ผลที่คาดว่าจะได้รับ | หน่วยงาน<br>รับผิดชอบหลัก |   |   |
|-----|---|----------------------------------|---|----------|---------|---------|---------|---------|--|---------------------|---------------------------|---|---|
|     |   |                                  |   | 2566     | 2567    | 2568    | 2569    | 2570    |  |                     |                           |   |   |
| 10  | โครงการก่อสร้างถนนคนกรีตเสริมเหล็ก หมู่ที่ 10 บ้านห้วยหินฝน | เพื่อการคมนาคมขนส่ง สะดวกปลอดภัย | 9) ซอยกัญญา<br>ขนาด 4x96x0.15 ม.                                |          |         |         |         | 200,000 | ร้อยละ 60 ของประชาชนใช้สัญจรไป-มา ได้สะดวกขึ้น | กองช่าง             |                           |   |   |
|     |   |                                  | 10) ซอยคุ้มไทย<br>ขนาด 4x96x0.15 ม.                             | 200,000  |         |         |         |         |  |                     | "                         | " | " |
|     |   |                                  | 11) คุ้มชัยเสเต ช่วงที่ 4<br>ขนาด 4x96x0.15 ม.                  |          | 200,000 |         |         |         |  |                     | "                         | " | " |
| 11  | โครงการก่อสร้างถนนคนกรีตเสริมเหล็ก หมู่ที่ 11 บ้านวังช้าง   | เพื่อการคมนาคมขนส่ง สะดวกปลอดภัย | 1) สายบ้านวังช้าง-บ้านห้วยหินฝน ช่วงที่ 3<br>ขนาด 5x154x0.15 ม. | 200,000  | 200,000 | 200,000 | 200,000 |         | "  | "                   |                           |   |   |
| 12  | โครงการก่อสร้างถนนคนกรีตเสริมเหล็ก หมู่ที่ 12 บ้านเทพนิมิต  | เพื่อการคมนาคมขนส่ง สะดวกปลอดภัย | 1) สายหลักบ้านเทพนิมิต<br>ขนาด 5x950x0.15 ม.                    | 500,000  | 500,000 | 500,000 | 500,000 | 500,000 | "  | "                   |                           |   |   |
| 13  | โครงการก่อสร้างถนนคนกรีตเสริมเหล็ก หมู่ที่ 13 บ้านโนนจำปา   | เพื่อการคมนาคมขนส่ง สะดวกปลอดภัย | 1) สายบ้านโนนจำปา-บ้านโคกอนุ<br>ช่วงที่ 5 ขนาด 4x 96x 0.15 ม.   | 200,000  |         |         |         |         | "  | "                   |                           |   |   |

| ที่ | โครงการ/กิจกรรม   | วัตถุประสงค์                    | เป้าหมาย  | งบประมาณ |         |         |         |      | ตัวชี้วัด<br>KPI                               | ผลที่คาดว่าจะได้รับ | หน่วยงาน<br>รับผิดชอบหลัก |
|-----|---|---------------------------------|---|----------|---------|---------|---------|------|--|---------------------|---------------------------|
|     |   |                                 |   | 2566     | 2567    | 2568    | 2569    | 2570 |  |                     |                           |
| 13  | โครงการก่อสร้างถนนคนเดินเสริมหมู่บ้านที่ 13 บ้านโนนจำปา | เพื่อการคมนาคมขนส่งสะดวกปลอดภัย | 2) สายบ้านโนนจำปา-บ้านโคกอนุ<br>ช่วงที่ 6 ขนาด 4x 96x 0.15 ม. | 200,000  |         |         |         |      | ร้อยละ 60 ของประชาชนใช้สัญจร<br>ใช้ถนนพื่อพอใจ | ไป-มา ได้สะดวกขึ้น  | กองช่าง                   |
|     |   |                                 | 3) สายบ้านโนนจำปา-บ้านโคกอนุ<br>ช่วงที่ 7 ขนาด 4x 96x 0.15 ม. |          | 200,000 |         |         |      | "  | "                   | "                         |
|     |   |                                 | 4) สายบ้านโนนจำปา-บ้านโคกอนุ<br>ช่วงที่ 8 ขนาด 4x 96x 0.15 ม. |          |         | 200,000 |         |      | "  | "                   | "                         |
|     |   |                                 | 5) สายบ้านโนนจำปา-บ้านโคกอนุ<br>ช่วงที่ 9 ขนาด 4x 96x 0.15 ม. |          |         |         | 200,000 |      | "  | "                   | "                         |
|     |   |                                 | 2) สายหลังวัดชัยมงคลโนนจำปา<br>ช่วงที่ 4 ขนาด 4x96x0.15 ม.    | 200,000  |         |         |         |      | "  | "                   | "                         |
|     |   |                                 | 3) สายรั้วจตุรัส<br>ขนาด 4x96x0.15 ม.                         |          | 200,000 |         |         |      | "  | "                   | "                         |
|     |   |                                 |   |          |         |         |         |      |  |                     |                           |

| ที่ | โครงการ/กิจกรรม   | วัตถุประสงค์                     | เป้าหมาย  | งบประมาณ |         |         |         |         | ตัวชี้วัด<br>KPI | ผลที่คาดว่าจะได้รับ                         | หน่วยงาน<br>รับผิดชอบหลัก |
|-----|---|----------------------------------|---|----------|---------|---------|---------|---------|------------------|---|---------------------------|
|     |   |                                  |   | 2566     | 2567    | 2568    | 2569    | 2570    |                  |   |                           |
| 14  | โครงการก่อสร้างถนนคนเดินกรีนริมน้ำ หมู่ที่ 14 บ้านโนนเจริญ    | เพื่อการคมนาคมขนส่ง สะดวกปลอดภัย | 1) คู่มือน้อย ช่วงที่ 5<br>ขนาด 4x96x0.15 ม.    | 200,000  |         |         |         |         |                  | ร้อยละ 60 ของประชาชนใช้สัญจรใช้ถนนเพื่อพอใจ | กองช่าง                   |
|     |   |                                  | 2) คู่มือน้อย ช่วงที่ 6<br>ขนาด 4x96x0.15 ม.    |          | 200,000 |         |         |         | "                | "   | "                         |
|     |   |                                  | 3) คู่มือน้อย ช่วงที่ 7<br>ขนาด 4x96x0.15 ม.    |          |         | 200,000 |         |         | "                | "   | "                         |
|     |   |                                  | 4) คู่มือน้อย ช่วงที่ 8<br>ขนาด 4x96x0.15 ม.    |          |         |         | 200,000 |         | "                | "   | "                         |
|     |   |                                  | 5) คู่มือน้อย ช่วงที่ 9<br>ขนาด 4x96x0.15 ม.    |          |         |         |         | 200,000 | "                | "   | "                         |
| 15  | โครงการก่อสร้างถนนคนเดินกรีนริมน้ำ หมู่ที่ 15 บ้านประจักษ์กาด | เพื่อการคมนาคมขนส่ง สะดวกปลอดภัย | 1) คู่มุ่ประจักษ์กาด ซอย 1<br>ขนาด 4x96x0.15 ม. | 200,000  |         |         |         |         | "                | "   |                           |

| ที่ | โครงการ/กิจกรรม  | วัตถุประสงค์                     | เป้าหมาย  | งบประมาณ |         |         |         |         | ตัวชี้วัด<br>KPI | ผลที่คาดว่าจะได้รับ                            | หน่วยงาน<br>รับผิดชอบหลัก |
|-----|--|----------------------------------|---|----------|---------|---------|---------|---------|------------------|--|---------------------------|
|     |  |                                  |   | 2566     | 2567    | 2568    | 2569    | 2570    |                  |  |                           |
| 15  | โครงการก่อสร้างถนนคนกรีตเสริมเหล็ก หมู่ที่ 15 บ้านประดู่ซัด  | เพื่อการคมนาคมขนส่ง สะดวกปลอดภัย | 2) คู่มือประตูซัด กว้าง 2<br>ขนาด 4x96x0.15 ม.      |          | 200,000 |         |         |         |                  | ร้อยละ 60 ของประชาชนใช้สัญจรไป-มา ได้สะดวกขึ้น | กองช่าง                   |
|     |  |                                  | 3) คู่มือประตูงาม กว้าง 3<br>ขนาด 4x96x0.15 ม.      |          |         | 200,000 |         |         | "                | "  | "                         |
| 16  | โครงการก่อสร้างถนนคนกรีตเสริมเหล็ก หมู่ที่ 16 บ้านแก้งสามพัน | เพื่อการคมนาคมขนส่ง สะดวกปลอดภัย | 1) สายบ้านแก้งสามพัน - สระหลวง<br>ขนาด 4x96x0.15 ม. |          |         |         | 200,000 |         | "                | "  | "                         |
|     |  |                                  | 2) ซอยสรวงอุทิศ<br>ขนาด 4x96x0.15 ม.                |          |         | 200,000 |         |         | "                | "  | "                         |
|     |  |                                  | 3) คู่มือซอยสามพัน-เขาคอก<br>ขนาด 4x96x0.15 ม.      |          |         |         |         | 200,000 | "                | "  | "                         |
|     |  |                                  | 4) ซอยพญาไทร<br>ขนาด 4x96x0.15 ม.                   | 200,000  |         |         |         |         | "                | "  | "                         |

| ที่ | โครงการ/กิจกรรม  | วัตถุประสงค์                  | เป้าหมาย  | งบประมาณ |         |      |      |      | ตัวชี้วัด<br>KPI                               | ผลที่คาดว่าจะ<br>จะได้รับ | หน่วยงาน<br>รับผิดชอบหลัก |
|-----|--|-------------------------------|---|----------|---------|------|------|------|--|---------------------------|---------------------------|
|     |  |                               |   | 2566     | 2567    | 2568 | 2569 | 2570 |  |                           |                           |
| 17  | งานวางท่อระบายน้ำ/ท่อลอดเหลี่ยม หมู่ที่ 1 บ้านนายางกลัก                | เพื่อใช้เป็นทางข้ามในการสัญจร | 1) ท่อลอดเหลี่ยมทางเข้าอ่างเก็บน้ำเขากรด ขนาด 2 ช่อง        | 500,000  |         |      |      |      | ร้อยละ 60 ของประชาชนใช้สัญจรไป-มา ได้สะดวกขึ้น | กองช่าง                   |                           |
| 18  | หมู่ที่ 10 บ้านห้วยหินฝน   | เพื่อระบายน้ำ                 | 1) ก่อสร้างวางระบายน้ำ คุ่ม 4 ระยะทาง 300 เมตร              | 500,000  |         |      |      |      | "  | "                         |                           |
| 19  | โครงการปรับปรุง/ซ่อมแซมถนน คสล.และถนนแอสฟัลติก หมู่ที่ 1 บ้านนายางกลัก | เพื่อการคมนาคมสะดวกขึ้น       | 1) ปรับปรุงถนน คสล. คุ่ม 3 ขนาด 4x150x0.15 ม.               | 250,000  |         |      |      |      | "  | "                         |                           |
| 20  | หมู่ที่ 2 บ้านหัวสะพาน   | เพื่อการคมนาคมสะดวกขึ้น       | 1) ปรับปรุงถนนแอสฟัลติก ซอยตัดถาวรไม้ไผ่ ขนาด 4x100x0.05 ม. | 160,000  |         |      |      |      | "  | "                         |                           |
|     |  |                               | 2) ปรับปรุงถนนแอสฟัลติก ซอยมณีธรรม ขนาด 4x100x0.05 ม.       |          | 160,000 |      |      |      | "  | "                         |                           |

| ที่ | โครงการ/กิจกรรม   | วัตถุประสงค์               | เป้าหมาย   | งบประมาณ |         |         |      |      | ตัวชี้วัด<br>KPI | ผลที่คาดว่าจะได้รับ                            | หน่วยงาน<br>รับผิดชอบหลัก |
|-----|---|----------------------------|--|----------|---------|---------|------|------|------------------|--|---------------------------|
|     |   |                            |  | 2566     | 2567    | 2568    | 2569 | 2570 |                  |  |                           |
| 21  | หมู่ที่ 3 บ้านวังตาท้าว   | เพื่อการคมนาคมสะดวกมากขึ้น | 1) ปรับปรุงถนนแอสฟัลติกส์สายห้วยล้างขาม ช่วงที่ 2 ขนาด 4x300x0.05 ม.   |          | 480,000 |         |      |      |                  | ร้อยละ 60 ของประชาชนใช้สัญจรไป-มา ได้สะดวกขึ้น | กองช่าง                   |
| 22  | หมู่ที่ 7 บ้านคลองไทร   | เพื่อการคมนาคมสะดวกมากขึ้น | 1) ปรับปรุงถนนแอสฟัลติกส์สายอ่างเก็บน้ำบ้านคลองไทร ขนาด 4x300x0.05 ม.  | 480,000  |         |         |      |      | "                | "  | "                         |
| 23  | หมู่ที่ 8 บ้านห้วยน้อย  | เพื่อการคมนาคมสะดวกมากขึ้น | 1) ปรับปรุงถนนแอสฟัลติกส์สายหลักบ้านห้วยน้อย ขนาด 4x300x0.05 ม.        |          | 480,000 |         |      |      | "                | "  | "                         |
|     |   |                            | 2) สายบ้านห้วยน้อย-ห้วยตาคาม ขนาด 4x500x0.05 เมตร                      | 400,000  |         | 400,000 |      |      | "                | "  | "                         |
| 23  | โครงการปรับปรุง/ซ่อมแซมถนน และถนนแอสฟัลติกส์ หมู่ที่ 10 บ้านห้วยหินฝน | เพื่อการคมนาคมสะดวกมากขึ้น | 1) ปรับปรุงถนนแอสฟัลติกส์สายบ้านห้วยหินฝน-วัดพระบาท ขนาด 4x500x0.05 ม. | 400,000  |         | 400,000 |      |      | "                | "  | "                         |
| 24  | หมู่ที่ 11 บ้านวังช้าง  | เพื่อการคมนาคมสะดวกมากขึ้น | 1) ปรับปรุงถนนแอสฟัลติกส์สายหลักบ้านวังช้าง ขนาด 4x500x0.05 ม.         | 400,000  |         | 400,000 |      |      | "                | "  | "                         |

| ที่ | โครงการ/กิจกรรม                                   | วัตถุประสงค์               | เป้าหมาย   | งบประมาณ |         |         |         |      | ตัวชี้วัด<br>KPI                               | ผลที่คาดว่าจะได้รับ | หน่วยงาน<br>รับผิดชอบหลัก |   |
|-----|---|----------------------------|--|----------|---------|---------|---------|------|--|---------------------|---------------------------|---|
|     |   |                            |  | 2566     | 2567    | 2568    | 2569    | 2570 |  |                     |                           |   |
| 25  | หมู่ที่ 13 บ้านโนนจำปา                            | เพื่อการคมนาคมสะดวกมากขึ้น | 1) ปรับปรุงถนนแอสฟัลติกส์สายวัดชัยมงคลโนนจำปา ขนาด 4x500x0.05 ม. |          | 400,000 |         | 400,000 |      | ร้อยละ 60 ของประชาชนใช้สัญจรไป-มา ได้สะดวกขึ้น | กองช่าง             |                           |   |
|     |   |                            | 2) สายบ้านโนนจำปา-บ้านโคกอนุ ขนาด 4x500x0.05 ม.                  | 400,000  |         | 400,000 |         | "    |  |                     | "                         | " |
|     |   |                            | 3) ซอยคำพล ขนาด 4x400x0.05 ม.                                    |          | 350,000 | 350,000 |         | "    |  |                     | "                         | " |
| 26  | โครงการปรับปรุงถนนหินคลุกหมู่ที่ 1 บ้านนาช่างหลัก | เพื่อการคมนาคมสะดวกมากขึ้น | 1) สายข้างปั้มน้ำมัน-ไร่นายเสน่ห์ ระยะทาง 1,000 เมตร             | 100,000  |         |         |         |      | "  | "                   | "                         |   |
|     |   |                            | 2) สายบ้านนาช่างหลัก-บ้านโคกมะกอก ระยะทาง 2,000 เมตร             |          |         | 200,000 |         |      | "  | "                   | "                         |   |
|     |   |                            | 3) สายบ้านนาช่างหลัก-เขาขวาง ระยะทาง 2,000 เมตร                  |          |         | 200,000 |         |      | "  | "                   | "                         |   |
|     |   |                            | 4) สายบ้านนาช่างหลัก -ฝายน้ำล้น (แจ้กู่) ระยะทาง 1,000 เมตร      |          |         | 200,000 |         |      | "  | "                   | "                         |   |

| ที่ | โครงการ/กิจกรรม                                     | วัตถุประสงค์                   | เป้าหมาย   | งบประมาณ |         |         |      |      | ตัวชี้วัด<br>KPI | ผลที่คาดว่าจะได้รับ | หน่วยงาน<br>รับผิดชอบหลัก |
|-----|---|--------------------------------|--|----------|---------|---------|------|------|------------------|---------------------|---------------------------|
|     |   |                                |  | 2566     | 2567    | 2568    | 2569 | 2570 |                  |                     |                           |
|     |   |                                | 5) สายบ้านนายางกลัก-สำนักสงฆ์<br>พรหมสถิต ระยะทาง 3,000 เมตร | 300,000  |         |         |      |      | "                | "                   | "                         |
| 27  | โครงการปรับปรุงถนนหินคลุก<br>หมู่ที่ 2 บ้านหัวสะพาน | เพื่อการคมนาคม<br>สะดวกมากขึ้น | 1) สายบ้านหัวสะพาน-เขาเหล็ก<br>ระยะทาง 1,000 เมตร            | 100,000  |         |         |      |      | "                | "                   | "                         |
|     |   |                                | 2) สายบ้านหัวสะพาน-บ้านคลองไทร<br>ระยะทาง 2,000 เมตร         |          | 100,000 |         |      |      | "                | "                   | "                         |
|     |   |                                | 3) สายประปา-เขาเหล็ก<br>ระยะทาง 2,000 เมตร                   |          |         | 100,000 |      |      | "                | "                   | "                         |



| ที่ | โครงการ/กิจกรรม                                   | วัตถุประสงค์                | เป้าหมาย  | งบประมาณ |         |         |         |      | ตัวชี้วัด<br>KPI  | ผลที่คาดว่าจะได้รับ | หน่วยงาน<br>รับผิดชอบหลัก |
|-----|---|-----------------------------|---|----------|---------|---------|---------|------|---|---------------------|---------------------------|
|     |   |                             |   | 2566     | 2567    | 2568    | 2569    | 2570 |   |                     |                           |
| 28  | โครงการปรับปรุงถนนหินคลุก หมู่ที่ 3 บ้านวังตาท้าว | เพื่อการคมนาคม สะดวกมากขึ้น | 1) สายห้วยล้างข้าม<br>ระยะทาง 1,000 เมตร              | 100,000  |         |         |         |      | ร้อยละ 60 ของประชาชนใช้สัญจรใช้ถนนที่พอใจไป-มา ได้สะดวกขึ้น | กองช่าง             |                           |
|     |   |                             | 2) สายบ้านวังตาท้าว-บ้านวังช้าง<br>ระยะทาง 1,000 เมตร |          | 100,000 |         |         |      |   |                     | "                         |
| 29  | โครงการปรับปรุงถนนหินคลุก หมู่ที่ 4 บ้านน้ำลาด    | เพื่อการคมนาคม สะดวกมากขึ้น | 1) สายบ้านน้ำลาด-บ้านเทพนา<br>ระยะทาง 2,000 เมตร      | 200,000  |         |         |         |      | "   | "                   | "                         |
|     |   |                             | 2) สายวังเสือแห้ว<br>ระยะทาง 1,000 เมตร               |          | 100,000 |         |         |      | "   | "                   | "                         |
|     |   |                             | 3) สายเขาน้อย<br>ระยะทาง 1,000 เมตร                   |          |         | 200,000 |         |      | "   | "                   | "                         |
|     |   |                             | 4) สายบ้านน้ำลาด-บ้านสะพานหิน<br>ระยะทาง 2,000 เมตร   |          |         |         | 200,000 |      | "   | "                   | "                         |

| ที่ | โครงการ/กิจกรรม                                     | วัตถุประสงค์                   | เป้าหมาย  | งบประมาณ |         |         |         |      | ตัวชี้วัด<br>KPI                                     | ผลที่คาดว่าจะได้รับ | หน่วยงาน<br>รับผิดชอบหลัก |
|-----|---|--------------------------------|---|----------|---------|---------|---------|------|--|---------------------|---------------------------|
|     |   |                                |   | 2566     | 2567    | 2568    | 2569    | 2570 |  |                     |                           |
| 30  | โครงการปรับปรุงถนนหินคลุก<br>หมู่ที่ 5 บ้านน้ำลาด   | เพื่อการคมนาคม<br>สะดวกมากขึ้น | 1) สายอ่างเก็บน้ำบ้านเสลียงทอง<br>ระยะทาง 1,000 เมตร    | 100,000  |         |         |         |      | ร้อยละ 60 ของ<br>ใช้ถนนที่พอใจ<br>ไป-มา ได้สะดวกขึ้น | กองช่าง             |                           |
|     |   |                                | 2) สายบ้านเสลียงทอง-บ้านสวนสวรรค์<br>ระยะทาง 1,000 เมตร |          | 100,000 |         |         |      |  |                     | "                         |
| 31  | โครงการปรับปรุงถนนหินคลุก<br>หมู่ที่ 6 บ้านโคกสะอาด | เพื่อการคมนาคม<br>สะดวกมากขึ้น | 1) สายบ้านโคกสะอาด-บ้านน้ำลาด<br>ระยะทาง 2,000 เมตร     | 200,000  |         |         |         |      | "  | "                   | "                         |
|     |   |                                | 2) สายบ้านโคกสะอาด-เขาเหล็ก<br>ระยะทาง 1,000 เมตร       |          | 100,000 |         |         |      | "  | "                   | "                         |
|     |   |                                | 3) สายจีนสี-เขาเหล็ก<br>ระยะทาง 1,000 เมตร              |          |         | 100,000 |         |      | "  | "                   | "                         |
|     |   |                                | 4) สายบ้านโคกสะอาด-ซับตาแรด<br>ระยะทาง 1,000 เมตร       |          |         |         | 100,000 |      | "  | "                   | "                         |

| ที่ | โครงการ/กิจกรรม                                     | วัตถุประสงค์                   | เป้าหมาย  | งบประมาณ |         |         |      |         | ตัวชี้วัด<br>KPI                 | ผลที่คาดว่าจะ<br>จะได้รับ             | หน่วยงาน<br>รับผิดชอบหลัก |
|-----|---|--------------------------------|---|----------|---------|---------|------|---------|----------------------------------|---------------------------------------|---------------------------|
|     |   |                                |   | 2566     | 2567    | 2568    | 2569 | 2570    |                                  |                                       |                           |
| 31  | โครงการปรับปรุงถนนหินคลุก<br>หมู่ที่ 6 บ้านโคกสะอาด | เพื่อการคมนาคม<br>สะดวกมากขึ้น | 5) สายบ้านโคกสะอาด-คลองไทร<br>ระยะทาง 2,000 เมตร          |          |         |         |      | 200,000 | ร้อยละ 60 ของ<br>ใช้ถนนเพื่อพอใจ | ประชาชนใช้สัญจร<br>ไป-มา ได้สะดวกขึ้น | กองช่าง                   |
|     |   |                                | 6) สายวังครก-ซับตาแรด<br>ระยะทาง 1,000 เมตร               | 100,000  |         |         |      |         | "                                | "                                     | "                         |
|     |   |                                | 7) สายสีจัน-บ้านหัวสะพาน<br>ระยะทาง 1,000 เมตร            |          | 100,000 |         |      |         | "                                | "                                     | "                         |
| 32  | โครงการปรับปรุงถนนหินคลุก<br>หมู่ที่ 8 บ้านห้วยน้อย | เพื่อการคมนาคม<br>สะดวกมากขึ้น | 1) สายหินดาครุแย้<br>ระยะทาง 1,500 เมตร                   | 150,000  |         |         |      |         | "                                | "                                     | "                         |
|     |   |                                | 2) สายบ้านห้วยน้อย -เขาคันหมอก<br>ระยะทาง 1,500 เมตร      |          | 150,000 |         |      |         | "                                | "                                     | "                         |
|     |   |                                | 3) สายบ้านห้วยน้อย -บ้านประตูชัยภาค<br>ระยะทาง 2,000 เมตร |          |         | 200,000 |      |         | "                                | "                                     | "                         |

| ที่ | โครงการ/กิจกรรม                                    | วัตถุประสงค์                | เป้าหมาย  | งบประมาณ |         |         |         |         | ตัวชี้วัด<br>KPI                          | ผลที่คาดว่าจะได้รับ | หน่วยงาน<br>รับผิดชอบหลัก |
|-----|--|-----------------------------|---|----------|---------|---------|---------|---------|---|---------------------|---------------------------|
|     |  |                             |   | 2566     | 2567    | 2568    | 2569    | 2570    |   |                     |                           |
| 32  | โครงการปรับปรุงถนนหินคลุก หมู่ที่ 8 บ้านห้วยน้อย   | เพื่อการคมนาคม สะดวกมากขึ้น | 4) สายคู้ม 7 -เขาเหือง ระยะทาง 2,000 เมตร           |          |         |         | 200,000 |         | ร้อยละ 60 ของประชาชนใช้สัญจรใช้ถนนที่พอใจ | ไป-มา ได้สะดวกขึ้น  | กองช่าง                   |
|     |  |                             | 5) สายบ้านห้วยน้อย-บ้านโคกอนุ ระยะทาง 3,000 เมตร    |          |         |         | 300,000 | "       |   |                     | "                         |
| 33  | โครงการปรับปรุงถนนหินคลุก หมู่ที่ 10 บ้านห้วยหินฝน | เพื่อการคมนาคม สะดวกมากขึ้น | 1) สายสามแยกขับสเลเต-ไร่นายช ระยะทาง 1,000 เมตร     | 100,000  |         |         |         |         | "   | "                   | "                         |
|     |  |                             | 2) สายห้วยขับหมู ระยะทาง 2,000 เมตร                 |          | 200,000 |         |         |         | "   | "                   | "                         |
|     |  |                             | 3) สายเขากระโจม ระยะทาง 2,000 เมตร                  |          |         | 200,000 |         |         | "   | "                   | "                         |
|     |  |                             | 4) สายอ่างเพิ่ม ระยะทาง 1,000 เมตร                  |          |         |         | 100,000 |         | "   | "                   | "                         |
|     |  |                             | 5) สายบ้านห้วยหินฝน-บ้านมุงเวียน ระยะทาง 1,000 เมตร |          |         |         |         | 100,000 | "   | "                   | "                         |

| ที่ | โครงการ/กิจกรรม                                   | วัตถุประสงค์                | เป้าหมาย                            | งบประมาณ |         |         |         |         | ตัวชี้วัด<br>KPI | ผลที่คาดว่าจะได้รับ   | หน่วยงาน<br>รับผิดชอบหลัก |   |   |
|-----|---|-----------------------------|-------------------------------------|----------|---------|---------|---------|---------|------------------|---|---------------------------|---|---|
|     |   |                             |                                     | 2566     | 2567    | 2568    | 2569    | 2570    |                  |   |                           |   |   |
| 34  | โครงการปรับปรุงถนนหินคลุก หมู่ที่ 12 บ้านเทพนิมิต | เพื่อการคมนาคม สะดวกมากขึ้น | 1) สายซัปดาห์<br>ระยะทาง 1,000 เมตร | 100,000  |         |         |         |         |                  | ร้อยละ 60 ของประชาชนใช้สัญจรใช้ถนนที่พอใจไป-มา ได้สะดวกขึ้น | กองช่าง                   |   |   |
|     |   |                             | 2) สายผาแดง<br>ระยะทาง 2,000 เมตร   |          | 200,000 |         |         |         | "                |   |                           | " | " |
|     |   |                             | 3) สายซัปดาห์<br>ระยะทาง 2,000 เมตร |          |         | 200,000 |         |         | "                |   |                           | " | " |
|     |   |                             | 4) สายคลองหัน<br>ระยะทาง 2,000 เมตร |          |         |         | 200,000 |         | "                |   |                           | " | " |
|     |   |                             | 5) สายซัปดาห์<br>ระยะทาง 2,000 เมตร |          |         |         |         | 200,000 | "                |   |                           | " | " |

| ที่ | โครงการ/กิจกรรม                                      | วัตถุประสงค์                | เป้าหมาย  | งบประมาณ |         |      |      |      | ตัวชี้วัด<br>KPI                          | ผลที่คาดว่าจะได้รับ | หน่วยงาน<br>รับผิดชอบหลัก |
|-----|--|-----------------------------|---|----------|---------|------|------|------|---|---------------------|---------------------------|
|     |  |                             |   | 2566     | 2567    | 2568 | 2569 | 2570 |   |                     |                           |
| 35  | โครงการปรับปรุงถนนหินคลุก หมู่ที่ 13 บ้านโนนจำปา     | เพื่อการคมนาคม สะดวกมากขึ้น | 1) สายบ้านโนนจำปา-บ้านวังตาท่า ระยะทาง 2,000 เมตร | 200,000  |         |      |      |      | ร้อยละ 60 ของประชาชนใช้สัญจรใช้ถนนที่พอใจ | กองช่าง             |                           |
|     |  |                             | 2) สายบ้านโนนจำปา-บ้านโคกอนุ ระยะทาง 2,000 เมตร   |          | 200,000 |      |      |      |   |                     | "                         |
| 36  | โครงการปรับปรุงถนนหินคลุก หมู่ที่ 14 บ้านโนนเจริญ    | เพื่อการคมนาคม สะดวกมากขึ้น | 1) สายคุ้มเขาน้อย-บ้านหนองรัง ระยะทาง 2,000 เมตร  | 200,000  |         |      |      |      | "   | "                   | "                         |
|     |  |                             | 2) สายเลียบบคลองปุย ระยะทาง 2,000 เมตร            |          | 200,000 |      |      |      |   |                     |                           |
| 37  | โครงการปรับปรุงถนนหินคลุก หมู่ที่ 15 บ้านประจักษ์กาด | เพื่อการคมนาคม สะดวกมากขึ้น | 1) สายฝายใหม่ ระยะทาง 1,000 เมตร                  | 100,000  |         |      |      |      | "   | "                   | "                         |
|     |  |                             | 2) สายมอญคา ระยะทาง 1,000 เมตร                    |          | 100,000 |      |      |      |   |                     |                           |

| ที่ | โครงการ/กิจกรรม                                       | วัตถุประสงค์                | เป้าหมาย                                  | งบประมาณ |         |         |         |      | ตัวชี้วัด<br>KPI  | ผลที่คาดว่าจะได้รับ | หน่วยงาน<br>รับผิดชอบหลัก |
|-----|---|-----------------------------|---|----------|---------|---------|---------|------|---|---------------------|---------------------------|
|     |   |                             |   | 2566     | 2567    | 2568    | 2569    | 2570 |   |                     |                           |
| 37  | โครงการปรับปรุงถนนหินคลุก หมู่ที่ 15 บ้านประดู่ชัยภาค | เพื่อการคมนาคม สะดวกมากขึ้น | 3) สายบ้านเก่า<br>ระยะทาง 1,000 เมตร      |          |         | 100,000 |         |      | ร้อยละ 60 ของประชาชนใช้สัญจรใช้ถนนที่พอใจไป-มา ได้สะดวกขึ้น | กองช่าง             |                           |
|     |   |                             | 4) สายข้าง ซย. 10<br>ระยะทาง 1,000 เมตร   |          |         |         | 100,000 |      |   |                     | "                         |
| 38  | โครงการปรับปรุงถนนหินคลุก หมู่ที่ 16 บ้านแก้งสามพัน   | เพื่อการคมนาคม สะดวกมากขึ้น | 1) สายคุ้มโชคสามพัน<br>ระยะทาง 1,000 เมตร | 100,000  |         |         |         |      | "   | "                   | "                         |
|     |   |                             | 2) สายสระหลวง คจก.<br>ระยะทาง 1,000 เมตร  |          | 100,000 |         |         |      | "   | "                   | "                         |
|     |   |                             | 3) ซอยพญาไทร<br>ระยะทาง 1,000 เมตร        |          |         | 100,000 |         |      | "   | "                   | "                         |

| ที่ | โครงการ/กิจกรรม                                      | วัตถุประสงค์                       | เป้าหมาย  | งบประมาณ |         |         |         |         | ตัวชี้วัด<br>KPI                     | ผลที่คาดว่าจะ<br>จะได้รับ                 | หน่วยงาน<br>รับผิดชอบหลัก |
|-----|--|------------------------------------|---|----------|---------|---------|---------|---------|--------------------------------------|---|---------------------------|
|     |  |                                    |   | 2566     | 2567    | 2568    | 2569    | 2570    |                                      |   |                           |
| 51  | งานก่อสร้างฝาย/ซ่อมแซมฝาย<br>หมู่ที่ 1 บ้านนายางกลัก | เพื่อกักเก็บน้ำไว้ใช้<br>ในฤดูแล้ง | 1) ฝาย มข.2527 ลำห้วยปอ   | 500,000  |         |         |         |         | ร้อยละ 60<br>ของผู้ใช้น้ำ<br>พึงพอใจ | ประชาชนมี<br>แหล่งเก็บน้ำ<br>เพิ่มมากขึ้น | กองช่าง                   |
| 52  | หมู่ที่ 3 บ้านวังตาท้าว                              | เพื่อกักเก็บน้ำไว้ใช้<br>ในฤดูแล้ง | 1) ฝาย มข. 2527 ลำห้วยลำางซาม<br>จุดไธ่หน่ายบุญหลาย ประเสริฐจุมพล<br>(สท.นช.) |          |         | 500,000 |         |         | "                                    | "   | "                         |
|     |  |                                    | 2) ฝาย มข.2527 ลำห้วยลำางซาม<br>จุดไธ่รางเบญจรัตน์ บอนขุนทด<br>(สท.นช.)       |          | 500,000 |         |         |         | "                                    | "   | "                         |
|     |  |                                    | 2) ฝาย มข 2527 ลำห้วยกระจวน<br>(สท.นช.)                                       | 500,000  |         |         |         |         | "                                    | "   | "                         |
| 53  | หมู่ที่ 4 บ้านน้ำลาด                                 | เพื่อกักเก็บน้ำไว้ใช้<br>ในฤดูแล้ง | 1) ฝาย มข 2527 คลองน้ำกร่อย<br>(สท.นช)  | 500,000  |         |         |         |         | "                                    | "   | "                         |
| 54  | หมู่ที่ 6 บ้านโคกสะอาด                               | เพื่อกักเก็บน้ำไว้ใช้<br>ในฤดูแล้ง | 1) ฝาย มข. 2527 ลำห้วยกระจวน<br>(สท.นช)                                       |          |         |         | 500,000 |         | "                                    | "   | "                         |
|     |  |                                    | 2) ฝาย มข. 2527 ซับตาแรด<br>(สท.นช)   |          |         |         |         | 500,000 |                                      | "   | "                         |



| ที่ | โครงการ/กิจกรรม        | วัตถุประสงค์                   | เป้าหมาย  | งบประมาณ |         |         |      |      | ตัวชี้วัด<br>KPI                     | ผลที่คาดว่าจะ<br>จะได้รับ                 | หน่วยงาน<br>รับผิดชอบหลัก |
|-----|------------------------|--------------------------------|---|----------|---------|---------|------|------|--------------------------------------|---|---------------------------|
|     |                        |                                |   | 2566     | 2567    | 2568    | 2569 | 2570 |                                      |   |                           |
| 54  | หมู่ที่ 6 บ้านโคกสะอาด | เพื่อกักเก็บน้ำไว้ใช้ในฤดูแล้ง | 3) ฝาย มข 2527 วังครก<br>(สท.นช)                  | 500,000  |         |         |      |      | ร้อยละ 60<br>ของผู้ใช้น้ำ<br>พึงพอใจ | ประชาชนมี<br>แหล่งเก็บน้ำ<br>เพิ่มมากขึ้น | กองช่าง                   |
|     |                        |                                | 4) ฝาย มข 2527 วังขอน<br>(สท.นช)                  |          |         | 500,000 |      |      | "                                    | "   | "                         |
|     |                        |                                | 5) ฝาย มข. 2527 วังอ้ายแก้ว<br>(สท.นช)            |          | 500,000 |         |      |      | "                                    | "   | "                         |
| 55  | หมู่ที่ 8 บ้านห้วยน้อย | เพื่อกักเก็บน้ำไว้ใช้ในฤดูแล้ง | 1) ฝาย มข 2527 ฝายดินดำ                           | 500,000  |         |         |      |      | "                                    | "   | "                         |
|     |                        |                                | 2) ปรับปรุงฝายน้ำล้น<br>จุดไธรงพิน ครูทำนา        |          | 500,000 |         |      |      | "                                    | "   | "                         |
|     |                        |                                | 3) ฝาย มข. 2527<br>จุดไธรงพินลำดวน                |          |         | 500,000 |      |      | "                                    | "   | "                         |
| 56  | หมู่ที่ 9 บ้านโคกอนุ   | เพื่อกักเก็บน้ำไว้ใช้ในฤดูแล้ง | 1) ฝาย มข.2527 ลำห้วยน้อย<br>จุดไธรงพินทองใบ พลนา | 500,000  |         |         |      |      | "                                    | "   | "                         |

| ที่ | โครงการ/กิจกรรม         | วัตถุประสงค์                   | เป้าหมาย   | งบประมาณ |         |         |      |      | ตัวชี้วัด<br>KPI | ผลที่คาดว่าจะ<br>จะได้รับ            | หน่วยงาน<br>รับผิดชอบหลัก                 |         |
|-----|-------------------------|--------------------------------|--|----------|---------|---------|------|------|------------------|--------------------------------------|---|---------|
|     |                         |                                |  | 2566     | 2567    | 2568    | 2569 | 2570 |                  |                                      |   |         |
| 56  | หมู่ที่ 9 บ้านโคกอนุ    | เพื่อกักเก็บน้ำไว้ใช้ในฤดูแล้ง | 2) ฝ่าย มข.2527 ลำห้วยกระจวน<br>จุดไร่นายบุญธรรม ศรีสัง              |          | 500,000 |         |      |      |                  | ร้อยละ 60<br>ของผู้ใช้น้ำ<br>พึงพอใจ | ประชาชนมี<br>แหล่งเก็บน้ำ<br>เพิ่มมากขึ้น | กองช่าง |
|     |                         |                                | 3) ฝ่าย มข.2527 ลำห้วยกระจวน<br>จุดไร่นางสมบูรณ์ พิมายนอก<br>(สท.นช) |          |         | 500,000 |      |      |                  | "                                    | "   | "       |
| 57  | หมู่ที่ 11 บ้านวังช้าง  | เพื่อกักเก็บน้ำไว้ใช้ในฤดูแล้ง | 1) ฝ่าย มข. 2527 ลำห้วยน้อย  | 500,000  |         |         |      |      | "                | "                                    | "   |         |
| 58  | หมู่ที่ 13 บ้านโนนจำปา  | เพื่อกักเก็บน้ำไว้ใช้ในฤดูแล้ง | 1) เสริมฝ่าย ลำห้วยหินดาดตาคว  | 500,000  |         |         |      |      | "                | "                                    | "   |         |
|     |                         |                                | 2) ฝ่าย มข. 2527 ลำห้วยกระจวน  |          | 500,000 |         |      |      | "                | "                                    | "   |         |
| 59  | หมู่ที่ 14 บ้านโนนเจริญ | เพื่อกักเก็บน้ำไว้ใช้ในฤดูแล้ง | 1) ฝ่าย มข. 2527 ลำห้วยลำางสาม                                       | 500,000  |         |         |      |      | "                | "                                    | "   |         |
|     |                         |                                | 2) ฝ่าย มข.2527 คลองปุย  |          | 500,000 |         |      |      | "                | "                                    | "   |         |

| ที่ | โครงการ/กิจกรรม             | วัตถุประสงค์                   | เป้าหมาย                                 | งบประมาณ   |            |            |           |           | ตัวชี้วัด<br>KPI                        | ผลที่คาดว่าจะได้รับ                       | หน่วยงาน<br>รับผิดชอบหลัก |
|-----|-----------------------------|--------------------------------|--|------------|------------|------------|-----------|-----------|---|---|---------------------------|
|     |                             |                                |  | 2566       | 2567       | 2568       | 2569      | 2570      |   |   |                           |
| 60  | หมู่ที่ 16 บ้านแก้งสามพันชี | เพื่อกักเก็บน้ำไว้ใช้ในฤดูแล้ง | 1) ฝ่าย มข. 2527 ลำห้วยกระเจา<br>(สท.นช) | 500,000    |            |            |           |           | ร้อยละ 60<br>ของผู้ใช้น้ำ<br>ที่พึงพอใจ | ประชาชนมี<br>แหล่งเก็บน้ำ<br>เพิ่มมากขึ้น | กองช่าง                   |
|     | หมู่ที่ 17 บ้านหนองรัง      | เพื่อกักเก็บน้ำไว้ใช้ในฤดูแล้ง | 1) คลองอีสานเขียว<br>(สท.นช)             |            | 500,000    |            |           |           | "                                       | "   | "                         |
|     |                             |                                |  | 18,440,000 | 15,570,000 | 12,100,000 | 8,900,000 | 8,300,000 |   |   |                           |
|     |                             |                                |  | 65         | 59         | 47         | 33        | 33        |   |   |                           |

แผนพัฒนาท้องถิ่น (พ.ศ.2566–2570)

องค์การบริหารส่วนตำบลนายางหลัก

แบบ ผ ๐๒

ยุทธศาสตร์จังหวัดที่ 1 ส่งเสริมการสร้างเสริมความเข้มแข็งทางเศรษฐกิจฐานรากตามหลักศาสตร์พระราชาสู่การแข่งขันอย่างยั่งยืน

- ยุทธศาสตร์การพัฒนาของ อปท. ในเขตจังหวัดที่ 6 ยุทธศาสตร์ด้านการพัฒนาโครงสร้างพื้นฐานเพื่อรับรองการเป็นศูนย์กลางทางการตลาดและการเชื่อมโยงสู่ประเทศในประชาคมอาเซียน

1. ยุทธศาสตร์ด้านโครงสร้างพื้นฐานและการบริการสาธารณะ

1.2 แผนงานเคหะและชุมชน

| ที่ | โครงการ/กิจกรรม     | วัตถุประสงค์                             | เป้าหมาย           | งบประมาณ |         |         |         |         | ตัวชี้วัด<br>KPI                | ผลที่คาดว่าจะได้รับ              | หน่วยงาน<br>รับผิดชอบหลัก |
|-----|---------------------|--|--------------------|----------|---------|---------|---------|---------|---------------------------------|----------------------------------|---------------------------|
|     |                     |  |                    | 2566     | 2567    | 2568    | 2569    | 2570    |                                 |                                  |                           |
| 1   | โครงการขยายเขตไฟฟ้า | เพื่อให้ประชาชนได้ระบบสาธารณูปโภคครบถ้วน | ภายในตำบลนายางหลัก | 500,000  | 500,000 | 500,000 | 500,000 | 500,000 | ร้อยละ 60 ของผู้ใช้ไฟฟ้าพึงพอใจ | ประชาชนได้ระบบสาธารณูปโภคครบถ้วน | กองช่าง                   |
|     |                     |  | รวม                | 500,000  | 500,000 | 500,000 | 500,000 | 500,000 |                                 |                                  |                           |

แผนพัฒนาท้องถิ่น (พ.ศ.2566-2570)

องค์การบริหารส่วนตำบลนาขาม

แบบ ผ ๐๒

ยุทธศาสตร์จังหวัดที่ 1 ส่งเสริมการสร้างเสริมความเข้มแข็งทางเศรษฐกิจฐานรากตามหลักศาสตร์พระราชาสู่การแข่งขันอย่างยั่งยืน

- ยุทธศาสตร์การพัฒนาของ อบท. ในเขตจังหวัดที่ 1. การพัฒนาคนและสังคมที่มีคุณภาพ

2. การพัฒนาคุณภาพชีวิตและความเป็นอยู่ของประชาชนให้เข้มแข็งและยั่งยืน

1. ยุทธศาสตร์ด้านโครงสร้างพื้นฐานและการบริการสาธารณะ

1.3 แผนงานการสร้างเสริมความเข้มแข็ง

| ที่ | โครงการ/กิจกรรม                            | วัตถุประสงค์                            | เป้าหมาย       | งบประมาณ  |           |           |           |           | ตัวชี้วัด<br>KPI                            | ผลที่คาดว่าจะได้รับ                   | หน่วยงาน<br>รับผิดชอบหลัก |
|-----|--|---|----------------|-----------|-----------|-----------|-----------|-----------|---|---------------------------------------|---------------------------|
|     |  |   |                | 2566      | 2567      | 2568      | 2569      | 2570      |   |                                       |                           |
| 1   | โครงการติดตั้งเสียงตามสาย<br>ในหมู่บ้าน    | เพื่อประชาสัมพันธ์<br>ของหน่วยงานราชการ | ภายในตำบลนาขาม | 500,000   | 500,000   | 500,000   | 500,000   | 500,000   | ประชาชนได้รับ<br>ข้อมูลข่าวสาร<br>ร้อยละ 60 | ประชาชนได้รับ<br>ข่าวสารทาง<br>ราชการ | กองช่าง                   |
| 2   | โครงการซ่อมแซมเสียงตามสาย<br>ภายในหมู่บ้าน | "                                       | "              | 500,000   | 500,000   | 500,000   | 500,000   | 500,000   |   |                                       |                           |
|     |  |   | รวม (2 รายการ) | 1,000,000 | 1,000,000 | 1,000,000 | 1,000,000 | 1,000,000 |   |                                       |                           |

แผนพัฒนาท้องถิ่น (พ.ศ.2566-2570)

องค์การบริหารส่วนตำบลนาयाงกลัก

แบบ ผ ๐๒

ยุทธศาสตร์จังหวัดที่ 1 ส่งเสริมการสร้างเสริมความเข้มแข็งทางเศรษฐกิจฐานรากตามหลักศาสตร์พระราชาสู่การแข่งขันอย่างยั่งยืน

- ยุทธศาสตร์การพัฒนาของ อปท. ในเขตจังหวัดที่ 7 การบริหารจัดการทรัพยากรธรรมชาติและสิ่งแวดล้อมแบบมีส่วนร่วมและยั่งยืน

5 การบริหารจัดการและการอนุรักษ์ทรัพยากรธรรมชาติและสิ่งแวดล้อม

5.3 แผนงานการเกษตร

| ที่ | โครงการ/กิจกรรม  | วัตถุประสงค์                   | เป้าหมาย                                      | งบประมาณ |         |         |      |      | ตัวชี้วัด<br>KPI | ผลที่คาดว่าจะได้รับ                  | หน่วยงาน<br>รับผิดชอบหลัก                 |         |
|-----|--|--------------------------------|---|----------|---------|---------|------|------|------------------|--------------------------------------|---|---------|
|     |  |                                |   | 2566     | 2567    | 2568    | 2569 | 2570 |                  |                                      |   |         |
| 1   | งานขุดลอกแหล่งน้ำสาธารณะประโยชน์ หมู่ที่ 1 บ้านนาयाงกลัก | เพื่อกักเก็บน้ำไว้ใช้ในฤดูแล้ง | 1) ลำห้วยปอ ช่วงที่ 1<br>ระยะความยาว 500 เมตร | 500,000  |         |         |      |      |                  | ร้อยละ 60<br>ของผู้ใช้น้ำ<br>พึงพอใจ | ประชาชนมี<br>แหล่งเก็บน้ำ<br>เพิ่มมากขึ้น | กองช่าง |
|     |  |                                | 2) ลำห้วยปอ ช่วงที่ 2<br>ระยะความยาว 500 เมตร |          | 500,000 |         |      |      | "                | "                                    | "   |         |
|     |  |                                | 3) ลำห้วยปอ ช่วงที่ 3<br>ระยะความยาว 500 เมตร |          |         | 500,000 |      |      | "                | "                                    | "   |         |
| 2   | หมู่ที่ 2 บ้านหัวสะพาน                                   | เพื่อกักเก็บน้ำไว้ใช้ในฤดูแล้ง | 1)ลำห้วยกระจวน<br>ระยะความยาว 500 เมตร        | 500,000  |         |         |      |      | "                | "                                    | "   |         |

| ที่ | โครงการ/กิจกรรม         | วัตถุประสงค์                   | เป้าหมาย   | งบประมาณ |         |         |      |      | ตัวชี้วัด<br>KPI | ผลที่คาดว่าจะ<br>จะได้รับ            | หน่วยงาน<br>รับผิดชอบหลัก                 |         |
|-----|-------------------------|--------------------------------|--|----------|---------|---------|------|------|------------------|--------------------------------------|---|---------|
|     |                         |                                |  | 2566     | 2567    | 2568    | 2569 | 2570 |                  |                                      |   |         |
| 2   | หมู่ที่ 2 บ้านหัวสะพาน  | เพื่อกักเก็บน้ำไว้ใช้ในฤดูแล้ง | 2) คลองหน้าวัดศรีดาวเรือง<br>ระยะความยาว 500 เมตร  |          | 500,000 |         |      |      |                  | ร้อยละ 60<br>ของผู้ใช้น้ำ<br>พึงพอใจ | ประชาชนมี<br>แหล่งเก็บน้ำ<br>เพิ่มมากขึ้น | กองช่าง |
|     |                         |                                | 3) คลองหลังวัดศรีดาวเรือง<br>ระยะความยาว 500 เมตร  |          |         | 500,000 |      |      |                  | "                                    | "   | "       |
| 3   | หมู่ที่ 3 บ้านวังตาท้าว | เพื่อกักเก็บน้ำไว้ใช้ในฤดูแล้ง | 1) ลำห้วยล้างขาม ช่วงที่ 1<br>ระยะความยาว 500 เมตร | 500,000  |         |         |      |      |                  | "                                    | "   | "       |
|     |                         |                                | 2) ลำห้วยล้างขาม ช่วงที่ 2<br>ระยะความยาว 500 เมตร |          | 500,000 |         |      |      |                  | "                                    | "   | "       |
|     |                         |                                | 3) ลำห้วยล้างขาม ช่วงที่ 3<br>ระยะความยาว 500 เมตร |          |         | 500,000 |      |      |                  | "                                    | "   | "       |
| 4   | หมู่ที่ 4 บ้านน้ำลาด    | เพื่อกักเก็บน้ำไว้ใช้ในฤดูแล้ง | 1) คลองน้ำกรวย ช่วงที่ 1<br>ระยะความยาว 500 เมตร   | 500,000  |         |         |      |      | "                | "                                    | "   |         |

| ที่ | โครงการ/กิจกรรม         | วัตถุประสงค์                   | เป้าหมาย   | งบประมาณ |         |         |         |      | ตัวชี้วัด<br>KPI | ผลที่คาดว่าจะ<br>จะได้รับ            | หน่วยงาน<br>รับผิดชอบหลัก                 |   |
|-----|-------------------------|--------------------------------|--|----------|---------|---------|---------|------|------------------|--------------------------------------|---|---|
|     |                         |                                |  | 2566     | 2567    | 2568    | 2569    | 2570 |                  |                                      |   |   |
| 4   | หมู่ที่ 4 บ้านน้ำลาด    | เพื่อกักเก็บน้ำไว้ใช้ในฤดูแล้ง | 2) คลองน้ำกร่อย ช่วงที่ 2<br>ระยะความยาว 500 เมตร  |          | 500,000 |         |         |      |                  | ร้อยละ 60<br>ของผู้ใช้น้ำ<br>พึงพอใจ | ประชาชนมี<br>แหล่งเก็บน้ำ<br>เพิ่มมากขึ้น | " |
|     |                         |                                | 3) สระน้ำสาธารณะคุ่มซับหงษ์                        |          |         | 500,000 |         |      |                  | "                                    | "   | " |
| 5   | หมู่ที่ 5 บ้านเสลียงทอง | เพื่อกักเก็บน้ำไว้ใช้ในฤดูแล้ง | 1) อ่างเก็บน้ำบ้านเสลียงทอง<br>(ช่วงทำอ่างเก็บน้ำ) | 500,000  |         |         |         |      |                  |                                      |   |   |
|     |                         |                                | 2) ลำห้วยจำรุ                                      |          | 500,000 |         |         |      |                  | "                                    | "   | " |
|     |                         |                                | 3) สระน้ำสาธารณะ ลูกที่ 1                          |          |         | 500,000 |         |      |                  | "                                    | "   | " |
|     |                         |                                | 4) สระน้ำสาธารณะ ลูกที่ 2                          |          |         |         | 500,000 |      |                  | "                                    | "   | " |
| 6   | หมู่ที่ 6 บ้านโคกสะอาด  | เพื่อกักเก็บน้ำไว้ใช้ในฤดูแล้ง | 1) ลำห้วยกระจวน ช่วงที่ 1<br>ระยะความยาว 500 เมตร  | 500,000  |         |         |         |      |                  | "                                    | "   | " |
|     |                         |                                | 2) ลำห้วยกระจวน ช่วงที่ 2<br>ระยะความยาว 500 เมตร  |          | 500,000 |         |         |      |                  | "                                    | "   | " |



| ที่ | โครงการ/กิจกรรม          | วัตถุประสงค์                       | เป้าหมาย  | งบประมาณ |         |         |         |      | ตัวชี้วัด<br>KPI                     | ผลที่คาดว่าจะ<br>จะได้รับ                 | หน่วยงาน<br>รับผิดชอบหลัก |
|-----|--------------------------|------------------------------------|---|----------|---------|---------|---------|------|--------------------------------------|---|---------------------------|
|     |                          |                                    |   | 2566     | 2567    | 2568    | 2569    | 2570 |                                      |   |                           |
| 6   | หมู่ที่ 6 บ้านโคกสะอาด   | เพื่อกักเก็บน้ำไว้ใช้<br>ในฤดูแล้ง | 3) ลำห้วยวังขอน<br>ระยะความยาว 500 เมตร             |          |         | 500,000 |         |      | ร้อยละ 60<br>ของผู้ใช้น้ำ<br>พึงพอใจ | ประชาชนมี<br>แหล่งเก็บน้ำ<br>เพิ่มมากขึ้น | กองช่าง                   |
|     |                          |                                    | 4) ลำห้วยวังครก<br>ระยะความยาว 500 เมตร             |          |         |         | 500,000 |      |                                      |   |                           |
| 7   | หมู่ที่ 8 บ้านห้วยน้อย   | เพื่อกักเก็บน้ำไว้ใช้<br>ในฤดูแล้ง | 1) ลำห้วยฝายดินดำ ช่วงที่ 1<br>ระยะความยาว 500 เมตร | 500,000  |         |         |         |      |                                      |   |                           |
|     |                          |                                    | 2) ลำห้วยฝายดินดำ ช่วงที่ 2<br>ระยะความยาว 500 เมตร |          | 500,000 |         |         |      | "                                    | "   | "                         |
| 8   | หมู่ที่ 10 บ้านห้วยหินฝน | เพื่อกักเก็บน้ำไว้ใช้<br>ในฤดูแล้ง | 1) สระน้ำสาธารณะ คุ้มชัยเสลด                        | 500,000  |         |         |         |      | "                                    | "   | "                         |
|     |                          |                                    | 2) สระน้ำคุ้มพระบาท                                 |          | 500,000 |         |         |      |                                      |   |                           |
| 9   | หมู่ที่ 12 บ้านเทพนิมิต  | เพื่อกักเก็บน้ำไว้ใช้<br>ในฤดูแล้ง | 1) คลองหัน  | 500,000  |         |         |         |      | "                                    | "   | "                         |
|     |                          |                                    | 2) สระน้ำคุ้มผู้ใหญ่บ้าน                            |          | 500,000 |         |         |      | "                                    | "   | "                         |
| 10  | หมู่ที่ 13 บ้านโนนจำปา   | เพื่อกักเก็บน้ำไว้ใช้<br>ในฤดูแล้ง | 1) ลำห้วยห้วยหินดาดตาคาม<br>ระยะความยาว 500 เมตร    | 500,000  |         |         |         |      | "                                    | "   | "                         |

| ที่ | โครงการ/กิจกรรม            | วัตถุประสงค์                   | เป้าหมาย                                 | งบประมาณ  |           |           |           |      | ตัวชี้วัด<br>KPI                     | ผลที่คาดว่าจะ<br>จะได้รับ                 | หน่วยงาน<br>รับผิดชอบหลัก |
|-----|----------------------------|--------------------------------|--|-----------|-----------|-----------|-----------|------|--------------------------------------|---|---------------------------|
|     |                            |                                |  | 2566      | 2567      | 2568      | 2569      | 2570 |                                      |   |                           |
| 11  | หมู่ที่ 14 บ้านโนนเจริญ    | เพื่อกักเก็บน้ำไว้ใช้ในฤดูแล้ง | 1) ลำห้วยล้างขาม<br>ระยะความยาว 500 เมตร | 500,000   |           |           |           |      | ร้อยละ 60<br>ของผู้ใช้น้ำ<br>พึงพอใจ | ประชาชนมี<br>แหล่งเก็บน้ำ<br>เพิ่มมากขึ้น | กองช่าง                   |
|     |                            |                                | 2) คลองปุย<br>ระยะความยาว 500 เมตร       |           | 500,000   |           |           |      |                                      |   |                           |
| 12  | หมู่ที่ 15 บ้านประจักษ์กาด | เพื่อกักเก็บน้ำไว้ใช้ในฤดูแล้ง | 1) สระน้ำสาธารณะประโยชน์                 |           | 500,000   |           |           |      | "                                    | "   | "                         |
| รวม |                            |                                |  | 5,500,000 | 5,500,000 | 3,000,000 | 1,000,000 | 0    |                                      |   |                           |

11      11      6      2

ส่วนที่ 3

การนำแผนพัฒนาท้องถิ่นไปสู่การปฏิบัติ

| ที่ | ยุทธศาสตร์  | ด้าน                        | แผนงาน   | หน่วยงานรับผิดชอบหลัก                                      | หน่วยสนับสนุน                |
|-----|---|-----------------------------|--|--|------------------------------|
| 1.  | การพัฒนาด้านโครงสร้างพื้นฐานและการบริการสาธารณะ                   | เศรษฐกิจ                    | -อุตสาหกรรมและการโยธา<br>-เคหะและชุมชน<br>-สร้างความเข้มแข็ง | กองช่าง  | กรมส่งเสริมการปกครองท้องถิ่น |
| 2   | การพัฒนาด้านการส่งเสริมคุณภาพชีวิต                                | บริการชุมชน<br><br>เศรษฐกิจ | -การศึกษา<br>-สาธารณสุข<br>-สังคมสงเคราะห์<br>-เกษตร         | กองการศึกษาฯ<br>กองสาธารณสุข<br>กองสวัสดิการฯ<br>สำนักปลัด | กองช่าง                      |
| 3   | การพัฒนาด้านการจัดระเบียบชุมชน/สังคมและรักษาความสงบเรียบร้อย      | บริหารงานทั่วไป             | -การรักษาความสงบภายใน  | สำนักปลัด  | กรมป้องกันและบรรเทาสาธารณภัย |
| 4   | การพัฒนาด้านบริหารจัดการบ้านเมืองที่ดี                            | บริหารงานทั่วไป<br>เศรษฐกิจ | -บริหารงานทั่วไป<br><br>-อุตสาหกรรมและการโยธา                | สำนักปลัด<br><br>กองช่าง                                   |                              |
| 5   | การพัฒนาด้านบริหารทรัพยากรจัดการและอนุรักษ์ทรัพยากรและสิ่งแวดล้อม | เศรษฐกิจ                    | -เคหะและชุมชน<br><br>-เกษตร                                  | กองช่าง<br><br>สำนักปลัด                                   |                              |
| 6   | การพัฒนาด้านศิลปะวัฒนธรรม จารีต ประเพณีและภูมิปัญญาท้องถิ่น       | บริการชุมชนและสังคม         | -ศาสนา<br>วัฒนธรรม และ<br>นันทนาการ                          | กองการศึกษาฯ   |                              |

#### 4.1 การติดตามและประเมินผลยุทธศาสตร์

จุดมุ่งหมายสำคัญของการประเมินผลแผนพัฒนาท้องถิ่นนั้น คือ การประเมินว่ามีการนำแผนพัฒนาท้องถิ่นไปปฏิบัติอย่างแท้จริงเพียงใด และผลเป็นอย่างไรเพื่อที่จะสามารถวัดความสัมฤทธิ์ผลของแผนพัฒนาท้องถิ่นได้ ในขณะที่เดียวกันก็สามารถเก็บรวบรวมข้อมูลเพื่อใช้สมมติฐานในการจัดทำแผนพัฒนาท้องถิ่นฉบับต่อไปได้ ดังนั้น การที่จะประเมินผลแผนพัฒนาท้องถิ่นในภาพรวมได้ จำเป็นต้องประเมินผลการปฏิบัติในแต่ละแนวทางการพัฒนา ก่อน เพื่อนำไปสู่การวัดความสำเร็จของแต่ละโครงการ ซึ่งจะแสดงให้เห็นได้ว่าการพัฒนาเป็นไปในแนวทางใด บรรลุวัตถุประสงค์ของการพัฒนาที่ยั่งยืนและตอบสนองต่อวิสัยทัศน์หรือไม่ ดังนั้น ในขั้นตอนองค์กรปกครองส่วนท้องถิ่นจะต้องติดตามประเมินผลแผนพัฒนาสามปีให้ได้ ข้อมูลที่เป็นจริง อันจะนำมาสูบทสรุปที่ไม่บิดเบือนจากผลการปฏิบัติจริงที่เกิดขึ้น

**การติดตาม (Monitoring)** จะทำให้เราทราบได้ว่า ขณะนี้ได้มีการปฏิบัติตามแผนยุทธศาสตร์ หรือแผนพัฒนาท้องถิ่นในระยะใดแล้ว ซึ่งเทคนิคอย่างง่ายที่สามารถใช้เป็นเครื่องมือในการติดตามได้ เช่น GantChart จะทำให้หน่วยงานสามารถติดตามได้ว่า การดำเนินการตามแผนยุทธศาสตร์หรือแผนพัฒนาท้องถิ่น มีการดำเนินการในช่วงใดตรงกำหนดระยะเวลาที่กำหนดไว้หรือไม่แผนการดำเนินงานประจำปีก็จะเป็นเครื่องมือสำคัญในการติดตามผลการดำเนินการ

**การประเมินผล (Evaluation)** จะต้องมีเกณฑ์มาตรฐาน (Standard criteria) และตัวชี้วัด (Indicators) เพื่อใช้เป็นกรอบในการประเมินเพื่อให้เกิดความชัดเจน เป็นระบบ มีมาตรฐานและเป็นที่ยอมรับ โดยประกอบด้วยเกณฑ์ที่สำคัญ ดังนี้

##### 1. เกณฑ์ความก้าวหน้า (Progress)

เป็นการพิจารณาเปรียบเทียบผลของการดำเนินงาน กิจกรรมจากเป้าหมายที่กำหนดตามแผนการประเมินความก้าวหน้าซึ่งตอบคำถามว่า การดำเนินกิจกรรมตามโครงการสอดคล้องกับวัตถุประสงค์ที่กำหนดหรือไม่ เป็นไปตามกรอบเวลาหรือไม่ และประสบกับอุปสรรคอะไรบ้าง ประกอบด้วยตัวชี้วัด 4 ประการ คือ

(1) ผลผลิตเทียบกับเป้าหมายรวมในช่วงเวลา เป็นการวัดส่วนของผลผลิต (Outputs) ของโครงการว่าบรรลุเป้าหมายมากน้อยเพียงใด อาทิ ความยาวของถนนที่สร้างได้ จำนวนแหล่งน้ำขนาดเล็กเพื่อการเกษตร สัดส่วนปริมาณงานก่อสร้างเทียบกับเป้าหมายช่วงเวลาที่กำหนด

(2) จำนวนกิจกรรมแล้วเสร็จ เนื่องจากโครงการประกอบด้วยชุดกิจกรรมต่างๆ มากมายจึงจำเป็นต้องมีตัวชี้วัดความก้าวหน้า โดยพิจารณาจำนวนกิจกรรมและประเภทของกิจกรรมที่ได้ดำเนินการไปแล้วทั้งกิจกรรมหลัก กิจกรรมพื้นฐาน กิจกรรมรอง และกิจกรรมเสริมในช่วงระยะเวลาอาจเป็นสัปดาห์ เดือน ไตรมาส หรือระยะของโครงการ (Phase)

(3) ทรัพยากรที่ใช้ในช่วงเวลา เป็นตัวชี้วัดความก้าวหน้าของการใช้ทรัพยากรในโครงการ ซึ่งครอบคลุมด้านงบประมาณโครงการ ได้แก่ งบประมาณที่ใช้ไป งบประมาณที่อยู่ระหว่างผูกพันเงินงบประมาณ และแผนการใช้จ่ายงบประมาณโครงการและอัตราการใช้บุคลากรสัมพันธ์กับเวลาในรูปของคนวัน (Man-month)

(4) ระยะเวลาที่ใช้ไป เป็นตัวชี้วัดความก้าวหน้าเพื่อดูว่าใช้เวลาไปเท่าใดแล้ว และเหลือระยะเวลาอีกเท่าใดจึงจะครบกำหนดแล้วเสร็จ โดยจะสามารถใช้เป็นเกณฑ์ประเมินและควบคุมกิจกรรมให้บรรลุเป้าหมายด้านเวลา และเพื่อทราบถึงระยะเวลาที่ต้องใช้เพื่อให้บรรลุเป้าหมาย

## 2. เกณฑ์ประสิทธิภาพ (Efficiency)

การประเมินประสิทธิภาพ เป็นการเปรียบเทียบผลลัพธ์ที่ได้กับทรัพยากรที่ใช้ไปในการดำเนินงาน ทรัพยากรที่ใช้นอกจากงบประมาณแล้ว ยังหมายรวมถึงทรัพยากรมนุษย์ ทรัพยากรทางการจัดการและเวลาที่ใช้ในการดำเนินงาน ประกอบด้วยตัวชี้วัด 4 ประการ คือ

(1) สัดส่วนผลผลิตต่อค่าใช้จ่ายเป็นตัวชี้วัดประสิทธิภาพการใช้ทรัพยากรทางการเงินของโครงการเพื่อให้ได้ผลที่เหมาะสมและคุ้มค่ากับการลงทุน ซึ่งจะใช้ได้กับการใช้จ่ายเงินไปอย่างมีประสิทธิภาพ สมประโยชน์ลดค่าใช้จ่ายและประหยัดต้นทุนการผลิต

(2) ผลผลิตต่อกำลังคน เป็นตัวชี้วัดประสิทธิภาพการผลิตต่อบุคลากรหรือเจ้าหน้าที่โครงการซึ่งนอกจากจะเป็นตัวชี้ถึงประสิทธิภาพการดำเนินงานแล้ว ยังแสดงถึงสมรรถนะและศักยภาพของทรัพยากรบุคคลในการดำเนินการโครงการและจะเป็นแนวทางในการปรับขนาดกำลังคนที่เหมาะสมในการดำเนินกิจกรรมและการเพิ่มเติมขีดความสามารถของบุคลากรในระยะยาวอีกด้วย

(3) ผลผลิตต่อหน่วยเวลา เป็นตัวชี้วัดประสิทธิภาพในการผลิตในช่วงเวลา อาทิ จำนวนครุภัณฑ์ที่ได้รับการอบรมอาชีพเสริมนอกภาคเกษตรต่อเดือน จำนวนนักเรียนที่เข้าเรียนต่อตามโครงการขยายโอกาสทางการศึกษาในแต่ละปีจำนวนผู้ประกอบการรายย่อยที่ได้รับการส่งเสริมการลงทุนในแต่ละช่วงไตรมาส

(4) การประหยัดทรัพยากรการจัดการ เป็นตัวชี้วัดความสามารถของโครงการในการประหยัดทรัพยากรทางการบริหารจัดการ อาทิ การปรับลดค่าใช้จ่ายที่ไม่จำเป็นในการดำเนินโครงการ การตัดทอนขั้นตอนการปฏิบัติซึ่งส่งผลต่อการลดค่าใช้จ่ายของโครงการ การประหยัดค่าพลังงานและค่าสาธารณูปโภคการคิดเป็นร้อยละของค่าใช้จ่ายรวม

## 3. เกณฑ์ประสิทธิผล (Effectiveness)

การประเมินประสิทธิผล เป็นเกณฑ์ที่พิจารณาระดับการบรรลุวัตถุประสงค์เฉพาะด้าน โดยจากผลลัพธ์จากการดำเนินงาน ตลอดจนการเปลี่ยนแปลงของประชากรของกลุ่มเป้าหมายตามโครงการ ประกอบด้วยตัวชี้วัด 4 ประการ คือ

(1) ระดับการบรรลุเป้าหมาย เป็นตัวชี้วัดว่าโครงการบรรลุเป้าหมายด้านใดบ้างและการบรรลุเป้าหมายส่งผลต่อประชากรเป้าหมายอย่างไร โดยสามารถวัดการเปลี่ยนแปลงในเชิงปริมาณและคุณภาพของประชากรเป้าหมาย อาทิ การบรรลุเป้าหมายด้านเศรษฐกิจ สังคม

(2) ระดับการมีส่วนร่วม เป็นตัวชี้วัดความสำเร็จโดยให้ความสำคัญกับมิตการมีส่วนร่วม โดยสามารถอธิบายความสัมพันธ์เชิงเหตุผลได้ว่ามีส่วนร่วมของประชาชนส่งผลต่อระดับความสำเร็จมากน้อยเพียงไร และโครงการจะปรับปรุงส่งเสริมการมีส่วนร่วมได้อย่างไร ระดับการมีส่วนร่วมสามารถวัดจากจำนวนประชากร ความถี่ระดับและกิจกรรม ซึ่งครอบคลุมการร่วมตัดสินใจ วางแผนติดตามผล

(3) ระดับความพึงพอใจ เป็นเกณฑ์วัดระดับการยอมรับ โดยพิจารณาจากสัดส่วนของประชากรเป้าหมายที่พึงพอใจกับบริการภาครัฐ สัดส่วนของครัวเรือนที่พอใจการปฏิบัติหน้าที่ของเจ้าหน้าที่โครงการ ระดับความพึงพอใจในมาตรการตามโครงการ

(4) ความเสี่ยงของโครงการ เป็นตัวชี้วัดประสิทธิผล เพื่อดูว่าโครงการมีความเสี่ยงในการบรรลุเป้าหมายด้านใดด้านหนึ่งหรือเป้าหมายรวมของโครงการ หรือไม่ ซึ่งค่าความเสี่ยงจะประเมินจากการเปลี่ยนแปลงสถานะแวดล้อมของโครงการหรือไม่ ทั้งในด้านเศรษฐกิจ สังคม การเมืองและสิ่งแวดล้อมทั้งระยะสั้นและระยะยาว

#### 4. เกณฑ์ผลกระทบ (Impacts)

เป็นการพิจารณาผลกระทบโดยรวมต่อประชากรกลุ่มเป้าหมาย ชุมชน สังคมและหน่วยงานในภาพรวม เป็นผลกระทบระยะยาว ผลกระทบอาจมีทั้งผู้มุ่งหวัง(Intended Impacts) และผลกระทบที่ไม่ได้มุ่งหวัง (Unintended Impacts) ซึ่งอาจเป็นผลด้านบวกหรือด้านลบก็ได้ ประกอบด้วยตัวชี้วัด 3 ประการ คือ

(1) คุณภาพชีวิต เป็นตัวชี้วัดผลกระทบต่อการพัฒนาหรือยกระดับคุณภาพชีวิตของประชากรกลุ่มเป้าหมาย อาทิ รายได้ ความเป็นอยู่ โอกาสทางการศึกษา การมีงานทำ สุขอนามัย สภาพแวดล้อมของครัวเรือนชุมชน โดยสามารถวัดจากสัดส่วนครัวเรือนหรือประชากรที่ได้รับบริการจากโครงการพัฒนาที่ส่งผลกระทบต่อคุณภาพชีวิตที่ดี หรือมาตรฐานการดำรงชีวิต

(2) ทักษะและความเข้าใจ เป็นตัวชี้วัดผลกระทบโดยมุ่งเรื่องทัศนคติและความเข้าใจของประชากรกลุ่มเป้าหมายที่มีต่อโครงการ โดยสามารถวัดระดับ (Scale) ทั้งเชิงบวกและลบต่อตัวโครงการเอง โดยเฉพาะวัตถุประสงค์และมาตรการนโยบาย ผลประโยชน์ของโครงการ ความพึงพอใจในการรับบริการ และทัศนคติต่อผู้บริหารและเจ้าหน้าที่โครงการ

(3) การเปลี่ยนแปลงพฤติกรรม เป็นตัวชี้วัดผลกระทบโดยให้ความสำคัญเรื่องการเปลี่ยนแปลงพฤติกรรมของกลุ่มเป้าหมาย โดยเปรียบเทียบระยะก่อนหลังมีโครงการ อาทิ สัดส่วนของครัวเรือนที่ยอมรับเทคโนโลยีการผลิตที่รักษาสิ่งแวดล้อม จำนวนเกษตรกรที่ทำการเกษตรแบบธรรมชาติยิ่งขึ้น การปฏิบัติของเยาวชนโดยเคารพกฎจราจรมากขึ้น การออกมาใช้สิทธิเลือกตั้งมากขึ้นและลดละพฤติกรรมการซื้อสิทธิขายเสียง การลดพฤติกรรมที่มีขอบในการปฏิบัติหน้าที่

#### 5. เกณฑ์ความสอดคล้อง (Relevance)

เกณฑ์การประเมินความสอดคล้องมุ่งความสอดคล้อง พิจารณาว่าวัตถุประสงค์ของโครงการสอดคล้องกับความต้องการหรือสามารถแก้ไขปัญหาตามที่กำหนดไว้แต่ต้นหรือไม่ ซึ่งจำเป็นต้องมีการประเมินความต้องการที่แท้จริง ตลอดจนจะต้องตอบคำถามด้วยว่า แนวทางและกลยุทธ์ที่ใช้ในการดำเนินงานสอดคล้องกับการแก้ไขปัญหาที่เป็นจริงใดหรือไม่ ประกอบด้วยตัวชี้วัดที่สำคัญ 3 ประการ คือ

(1) ประเด็นปัญหาหลัก ซึ่งพิจารณาจากจำนวนเรื่องหรือประเด็นปัญหาและอุปสรรคที่เกิดขึ้น ทั้งที่ได้รับการแก้ไขแล้วและที่ยังไม่สามารถแก้ไข รวมถึงการจัดลำดับความสำคัญของปัญหาตามความเร่งด่วน ตามความรุนแรงของปัญหา

(2) มาตรการหรือกลยุทธ์ในการแก้ไขปัญหา เป็นตัวชี้วัดความสอดคล้องกับการแก้ไขปัญหา ซึ่งเป็นมาตรการระยะสั้นและระยะยาว โดยสามารถดูได้จากมาตรการที่ผู้บริหารโครงการนำมาใช้ตลอดช่วง ระยะเวลาของการดำเนินโครงการ และความสอดคล้องกับปัญหาหลัก

(3) ความต้องการหรือข้อเรียกร้องของประชากรกลุ่มเป้าหมาย เป็นตัวชี้วัดถึงความต้องการ ของผู้รับบริการในการแก้ไขปัญหาที่ประสบอยู่ อาทิ คำเรียกร้อง ข้อร้องทุกข์ ให้แก้ไขปัญหาเพื่อสนองตอบ ประชากรกลุ่มเป้าหมายตามโครงการที่ไม่ได้รับผลประโยชน์จากการดำเนินโครงการหรือได้รับความเสียหาย จากการดำเนินโครงการ ซึ่งจะเป็นตัวชี้วัดความสอดคล้องในการดำเนินโครงการและสนองตอบต่อความต้องการ ของประชากรเป้าหมาย

## 6. เกณฑ์ความยั่งยืน (Sustainability)

เป็นเกณฑ์การพิจารณาที่สืบเนื่องมาจากความสอดคล้อง โดยพิจารณาระดับความต่อเนื่องของ กิจกรรมว่าจะสามารถดำเนินต่อไปได้โดยไม่มีการใช้งบประมาณจากภายนอกโครงการความสามารถในการ เลี้ยงตัวเองได้ นอกจากนี้ยังหมายถึงความสามารถในการขยายกิจกรรมไปยังพื้นที่แห่งใหม่ประกอบด้วยตัวชี้วัด ที่สำคัญ 3 ประการ คือ

(1) ความอยู่รอดด้านเศรษฐกิจ เกี่ยวข้องกับการจัดการทรัพยากรทางการเงินของโครงการ อาทิ จำนวนงบประมาณของโครงการ แผนการใช้จ่ายงบประมาณ ภาระผูกพัน สัดส่วนค่าใช้จ่ายเทียบกับ ผลผลิตที่ได้ ปริมาณเงินทุนสำรอง แหล่งสนับสนุนงบประมาณ ปริมาณหรือเงินทุนหมุนเวียน จำนวนและ ขนาดกองทุนดำเนินโครงการ ซึ่งเป็นตัวบ่งชี้ถึงความอยู่รอดทางเศรษฐกิจของโครงการ

(2) สมรรถนะด้านสถาบัน เป็นตัวชี้วัดความสามารถของหน่วยงานในการบริหารโครงการ พัฒนาการประชาชน การมีส่วนร่วมของหน่วยงานที่เกี่ยวข้องระดับการมีส่วนร่วมของประชากร กลุ่มเป้าหมายในกระบวนการตัดสินใจ การวางแผนงานและบริหารโครงการและการปรับปรุงระเบียบวิธีการ ปฏิบัติที่เอื้อต่อการดำเนินโครงการ

(3) ความเป็นไปได้ในการขยายผล เป็นตัวชี้วัดความยั่งยืนโดยพิจารณาความสามารถในการ พึ่งตนเองโอกาสและช่องทางในการขยายผลการดำเนินโครงการกรณีโครงการประสบผลสำเร็จด้วยดีทั้งการ ขยายผลตามแนวราบ กล่าวคือ การเพิ่มกิจกรรมโครงการ การเพิ่มจำนวนประชากรเป้าหมาย การขยายกำลัง ผลิตของโครงการเดิมและการขยายผลในแนวตั้ง ได้แก่ การขยายพื้นที่โครงการ การขยาย เครือข่ายโครงการออกไปทั่วภูมิภาค และการยกระดับโครงการเป็นระดับชาติ

## 8. เกณฑ์ความเป็นธรรม (Equity)

เป็นเกณฑ์ที่มุ่งให้เกิดความเป็นธรรมในสังคม (Social equity) โดยพิจารณาถึงผลลัพธ์ ผลกระทบจากการดำเนินโครงการ โดยยึดหลักการว่าประชากรกลุ่มเป้าหมายจะได้รับประกันเรื่องความเป็น

ธรรม ความเสมอภาคความทั่วถึงในการรับบริการ การจัดสรรคุณค่า(Values) และการกระจายผลตอบแทนที่เสมอภาคเท่าเทียมกัน ประกอบด้วยตัวชี้วัด 3 ประการ คือ

(1) ความเป็นธรรมระหว่างกลุ่มอาชีพ เป็นตัวชี้วัดความเป็นธรรมโดยให้ความสำคัญทุกกลุ่มย่อยในสังคม อาทิ ความเป็นธรรมในการจัดสรรทรัพยากรแหล่งน้ำแก่กลุ่มเกษตรกรและกลุ่มอาชีพอื่น การจัดหาตำแหน่งให้กับผู้ว่างงานและผู้ถูกเลิกจ้าง มาตรการลดผลกระทบทางสังคม ปัญหาวิกฤติเศรษฐกิจที่จัดให้แก่ประชากรทุกสาขาอาชีพ

(2) ความเป็นธรรมระหว่างเพศ เป็นตัวชี้วัดที่ให้ความสำคัญเรื่องความเป็นธรรมระหว่างเพศ ซึ่งเป็นตัวชี้วัดที่มีความสำคัญมากขึ้นในการประเมินโครงการพัฒนา โดยดูว่าการดำเนินโครงการให้ความเสมอภาคระหว่างเพศ หรือมีการเลือกปฏิบัติระหว่างเพศหรือไม่ โดยสามารถพิจารณาเรื่องความเท่าเทียมในโอกาสบทบาทระหว่างชาย/หญิง การปฏิบัติที่เคารพสิทธิของสตรี

(3) ความเป็นธรรมระหว่างชนรุ่น เป็นตัวชี้วัดที่เน้นความเป็นธรรมระหว่างชนรุ่น ระหว่างชนรุ่นปัจจุบันและชนรุ่นอนาคต ซึ่งอาจเกี่ยวข้องกับการจัดสรรและใช้ประโยชน์ทรัพยากรธรรมชาติ การจัดหาพลังงาน โครงการพัฒนาขนาดใหญ่โครงการที่อาจก่อให้เกิดผลกระทบด้านสิ่งแวดล้อม และผลกระทบด้านสังคม โดยคำนึงถึงชนรุ่นอนาคต ซึ่งจะเป็นผู้ได้รับผลกระทบจากการตัดสินใจและการดำเนินโครงการในปัจจุบัน

## 9. เกณฑ์ความเสียหายของโครงสร้าง(Externalities)

เป็นเกณฑ์ที่สำคัญในการประเมินโครงการเพื่อเป็นหลักประกันว่า การดำเนินโครงการจะไม่ก่อให้เกิดความเสียหายหรือผลกระทบต่อสังคม หรือชุมชน ประกอบด้วยตัวชี้วัดที่สำคัญ ๓ ประการ คือ

(1) ผลกระทบด้านสิ่งแวดล้อม เป็นตัวชี้วัดความเสียหายด้านสิ่งแวดล้อม ซึ่งผลจากการดำเนินการ โดยเป็นการวัดและประเมินเปรียบเทียบผลที่เกิดขึ้นจริงกับการศึกษาผลกระทบด้านสิ่งแวดล้อมในช่วงก่อนทำโครงการเพื่อให้ผู้ที่เกี่ยวข้องทุกฝ่ายรับผิดชอบและมีการชดเชยความเสียหายจากผลกระทบในลักษณะที่เหมาะสม และเป็นธรรมแก่ผู้เสียหาย เพื่อเป็นหลักประกันความเสี่ยงให้กับสังคม และเป็นมาตรฐานทางจริยธรรมของผู้อนุมัติและผู้ดำเนินโครงการ

(2) ผลกระทบด้านเศรษฐกิจ เป็นตัวชี้วัดผลกระทบหรือความเสียหายทางด้านเศรษฐกิจที่เกิดจากโครงการพัฒนาของรัฐ ในลักษณะของผลกระทบภายนอก ซึ่งสร้างภาระให้กับประชาชนและชุมชน โดยรอบที่ต้องแบกรับค่าใช้จ่ายเป็นต้นทุนทางสังคมที่ต้องเสียไป อาทิ พื้นที่การเกษตรที่ต้องถูกน้ำท่วมเสียหายจากอุทกภัย

(3) ผลกระทบด้านสังคมและวัฒนธรรม เป็นตัวชี้วัดความเสียหายที่เกิดจากการดำเนินโครงการและส่งผลกระทบต่อสังคมและวัฒนธรรมของชุมชน อาทิ การดำเนินงานที่ก่อให้เกิดการเปลี่ยนแปลงการสูญเสียโครงสร้างแบบแผนและวิถีการดำเนินชีวิตที่ดี ความเสื่อมถอยของขนบธรรมเนียมวัฒนธรรม ความเชื่อ ความเอื้ออาทร ความร่วมมือและความช่วยเหลือเกื้อกูลของชุมชนดั้งเดิม

เกณฑ์และตัวชี้วัดดังกล่าวข้างต้น สามารถใช้เป็นเครื่องมือในการประเมินผล โครงการซึ่งครอบคลุมมิติด้านเศรษฐกิจ สังคม มิติด้านการบริหารจัดการ มิติด้านทรัพยากร และมิติด้านสิ่งแวดล้อม เกณฑ์และตัวชี้วัดจะเป็นประโยชน์ในการติดตามและประเมินผลโครงการ โดยกำหนดและวัดตัวแปรเฉพาะเพื่อประเมินเป็นตัวชี้วัดรวมของแต่ละโครงการต่อไป



## 4.2 การติดตามและประเมินผลโครงการ

โดยที่ระเบียบกระทรวงมหาดไทย ว่าด้วยการจัดทำแผนพัฒนาองค์กรปกครองส่วนท้องถิ่น พ.ศ. 2548 หมวด 6 ข้อ 28 กำหนดให้ผู้บริหารท้องถิ่นแต่งตั้งคณะกรรมการติดตามและประเมินผลการพัฒนา เพื่อทำหน้าที่ในการกำหนดแนวทางวิธีการในการติดตามและประเมินผลแผนพัฒนา โดยคณะกรรมการดังกล่าวจะดำเนินการติดตามและประเมินผลเอง หรือ ข้อ 30 องค์กรปกครองส่วนท้องถิ่นอาจจะมอบหมายให้หน่วยงานหรือบุคคลภายนอกดำเนินการ ภายใต้ข้อกำหนดขอบข่ายและรายละเอียดที่คณะกรรมการฯ กำหนดก็ได้และให้คณะกรรมการฯ รายงานการติดตามและประเมินผลแผนพัฒนาและเสนอความเห็นต่อผู้บริหารท้องถิ่น เพื่อนำเสนอต่อสภาท้องถิ่น คณะกรรมการพัฒนาท้องถิ่น และประกาศผลการติดตามและประเมินผลแผนพัฒนาให้ประชาชนในท้องถิ่นทราบโดยทั่วกัน อย่างน้อยปีละหนึ่งครั้ง ภายในเดือนธันวาคมของทุกปีทั้งนี้ให้ปิดประกาศโดยเปิดเผยไม่น้อยกว่าสามสิบวัน

การติดตามถือได้ว่าเป็นเครื่องมือที่จำเป็นในการปรับปรุงประสิทธิภาพของโครงการที่ดำเนินการอยู่ โดยที่ “การติดตาม” (monitoring) หมายถึง กิจกรรมภายในโครงการซึ่งถูกออกแบบมาเพื่อให้ข้อมูลป้อนกลับ(Feedback) เกี่ยวกับการดำเนินงานโครงการ ปัญหาที่กำลังเผชิญอยู่ และประสิทธิภาพของวิธีการทำงาน หากไม่มีระบบติดตามของโครงการแล้ว ย่อมส่งผลให้เกิดความล่าช้าในการดำเนินงานให้ลุ่ลวงค่าใช้จ่ายโครงการสูงกว่าเกินที่กำหนดไว้ กลุ่มเป้าหมายหลักของโครงการไม่ได้รับประโยชน์หรือได้รับน้อยกว่าที่ควรจะเป็น เกิดปัญหาใน การควบคุมคุณภาพของการดำเนินงานเสียเวลาในการตรวจสอบความขัดแย้งในการปฏิบัติงานภายในหน่วยงานหรือระหว่างงานกับกลุ่มเป้าหมายที่ได้รับประโยชน์จากโครงการ

ในส่วนของ “การประเมินผล” (Evaluation) เป็นสิ่งหนึ่งที่สำคัญสำหรับการดำเนินการเช่นเดียวกับการติดตาม เพราะผลที่ได้จากการประเมินจะใช้ในการปรับปรุง แก้ไข การขยายขอบเขต หรือการยุติการดำเนินการ ซึ่งขึ้นอยู่กับวัตถุประสงค์ของการประเมิน การประเมินผลแผนงานจึงเป็นสิ่งที่บ่งชี้ว่า แผนงานที่กำหนดไว้ได้มีการปฏิบัติหรือไม่ อย่างไร อันเป็นตัวชี้วัดว่าแผนหรือโครงการที่ได้ดำเนินการไปแล้วนั้นให้ผลเป็นอย่างไร นำไปสู่ความสำเร็จของแผนงานที่กำหนดไว้หรือไม่ อีกทั้งการติดตามและประเมินผลยังเป็นการตรวจสอบดูว่ามีความสอดคล้องกับการใช้ทรัพยากร (งบประมาณ) เพียงใดการติดตามและประเมินผลแผนพัฒนาท้องถิ่น มีขั้นตอนในการดำเนินการ ดังนี้

**ขั้นตอนที่ 1** คณะกรรมการติดตามและประเมินผลแผนพัฒนาท้องถิ่นร่วมประชุม เพื่อกำหนดกรอบแนวทางและวิธีการติดตามและประเมินผลแผนยุทธศาสตร์การพัฒนา แผนพัฒนาสามปีและประเมินผลโครงการพัฒนาตามแผนพัฒนาสามปีดังนี้

1.1 การกำหนดกรอบแนวทางและวิธีการในการติดตามและประเมินผลแผนยุทธศาสตร์การพัฒนาอาจกำหนดแนวทางในการติดตามและประเมินผลแผนยุทธศาสตร์การพัฒนา และแผนพัฒนาสามปีดังนี้

- (1) ความสอดคล้อง (Relevance) ของยุทธศาสตร์แผนกลยุทธ์ที่กำหนด
- (2) ความเพียงพอ (Adequacy) ของทรัพยากรเพื่อการดำเนินกิจกรรมหน่วยงาน
- (3) ความก้าวหน้า (Progress) กิจกรรมที่กำหนดไว้ตามแผนโดยมีการติดตามผล
- (4) ประสิทธิภาพ (Efficiency) เป็นการศึกษาความสัมพันธ์ระหว่างผลผลิตกับทรัพยากรที่ใช้โดยมีการประเมินประสิทธิภาพ (Efficiency Evaluation)
- (5) ประสิทธิผล (Effectiveness) เป็นการศึกษาถึงผลที่ได้รับ (Effect)

(6) ผลลัพธ์และผลผลิต (Outcome and Output) เป็นการประเมินผลประโยชน์ที่เกิดจากการทำกิจกรรมที่มีต่อกลุ่มเป้าหมายที่ได้รับบริการ และการประเมินผลผลิตที่เกิดขึ้นจากกิจกรรม

(7) การประเมินผลกระทบเป็นการศึกษาผลที่ได้รับรวมยอด (Overall Effect) คณะกรรมการติดตามและประเมินผลแผนพัฒนาท้องถิ่น อาจนำแนวทางทั้งหมดที่กำหนดมาใช้หรืออาจเลือกใช้ในบางแนวทางในการติดตามและประเมินผลแผนยุทธศาสตร์การพัฒนา และแผนพัฒนาสามปีก็ได้โดยอย่างน้อยต้องสามารถประเมินความสอดคล้องและสามารถวัดความสำเร็จหรือความก้าวหน้าของแผนยุทธศาสตร์การพัฒนาและแผนพัฒนาสามปีได้ทั้งนี้ขึ้นอยู่กับคณะกรรมการฯ จะ พิจารณา

1.2 การกำหนดกรอบแนวทางและวิธีการในการติดตามและประเมินผลโครงการพัฒนาตามแผนพัฒนาท้องถิ่น อาจกำหนดแนวทางดังนี้

- (1) การประเมินผลกระบวนการ (Process Evaluation) หรือ การประเมินประสิทธิภาพ (Efficiency Evaluation)
- (2) การประเมินผลโครงการ (Project Evaluation) หรือ การประเมินประสิทธิผล (Effectiveness Evaluation)
- (3) การประเมินผลกระทบ (Impact Evaluation)

**ขั้นตอนที่ 2** คณะกรรมการติดตามและประเมินผลแผนพัฒนาท้องถิ่นดำเนินการติดตามประเมินผลแผนยุทธศาสตร์การพัฒนาและแผนพัฒนาท้องถิ่น ตามกรอบรอบแนวทางและวิธีการที่กำหนด โดยสามารถติดตามและประเมินผลได้ตลอดระยะเวลาของแผนยุทธศาสตร์การพัฒนา และแผนพัฒนาท้องถิ่นขององค์กรปกครองส่วนท้องถิ่น

**ขั้นตอนที่ 3** คณะกรรมการติดตามและประเมินผลแผนพัฒนาท้องถิ่นดำเนินการติดตามประเมินผลโครงการพัฒนาตามแผนพัฒนาสามปีตามกรอบรอบแนวทางและวิธีการที่กำหนด โดยสามารถติดตามประเมินผลได้ตั้งแต่ก่อนเริ่มโครงการพัฒนาตามแผนดำเนินงานจนถึงสิ้นสุดโครงการฯ

**ขั้นตอนที่ 4** รายงานผลและเสนอความเห็น ซึ่งได้จากการติดตามและประเมินผลแผนยุทธศาสตร์การพัฒนาแผนพัฒนาสามปีและผลการติดตามและประเมินโครงการพัฒนาตามแผนพัฒนาสามปีต่อผู้บริหารท้องถิ่น เพื่อให้ผู้บริหารท้องถิ่นเสนอต่อสภาท้องถิ่นคณะกรรมการพัฒนาท้องถิ่นและคณะกรรมการประสานแผน พัฒนาท้องถิ่นระดับจังหวัดพร้อมประกาศผลการติดตามและประเมินผลให้ประชาชนในท้องถิ่นทราบโดยทั่วกันอย่างน้อยปีละ 1 ครั้ง

**ขั้นตอนที่ 5** คณะกรรมการติดตามและประเมินผลแผนพัฒนาท้องถิ่น อาจให้ความเห็น/ข้อเสนอแนะในรายงานการติดตามและประเมินผลแผนยุทธศาสตร์การพัฒนาแผนพัฒนาสามปีและโครงการพัฒนาต่อผู้บริหารท้องถิ่น เพื่อให้ผู้บริหารท้องถิ่นเสนอต่อสภาท้องถิ่น คณะกรรมการพัฒนาท้องถิ่นและคณะกรรมการประสานแผน พัฒนาท้องถิ่นระดับจังหวัดได้

## 4.3 สรุปผลการพัฒนาท้องถิ่นในภาพรวม

### 3.1 การวัดผลในเชิงปริมาณและเชิงคุณภาพ

#### (1) การวัดผลในเชิงปริมาณ

ตามที่องค์การบริหารส่วนตำบลได้ดำเนินการจัดทำแผนพัฒนาขึ้นมาเพื่อใช้เป็นเครื่องมือในการพัฒนาองค์การบริหารส่วนตำบลให้บรรลุเป้าหมายที่วางไว้ เกิดประสิทธิภาพประสิทธิผลสูงสุดในการแก้ไขปัญหาให้กับประชาชน ในการจัดทำแผนพัฒนานั้นจะต้องมีการติดตามและประเมินแผนพัฒนา ตามระเบียบกระทรวงมหาดไทย ว่าด้วยการจัดทำแผนขององค์กรปกครองส่วนท้องถิ่น พ.ศ. 2548 หมวด 6 ข้อ 29 และระเบียบกระทรวงมหาดไทย ว่าด้วยการจัดทำแผนขององค์กรปกครองส่วนท้องถิ่น (ฉบับที่ 2) พ.ศ. 2559 ข้อ 13

โดยคณะกรรมการติดตามและประเมินแผนพัฒนาเป็นผู้ดำเนินการติดตามและประเมินผลแผนพัฒนา ซึ่งคณะกรรมการจะต้องดำเนินการกำหนดแนวทาง วิธีการในการติดตามและประเมินผลแผนพัฒนาดำเนินการติดตามและประเมินผลแผนพัฒนา รายงานผลและเสนอความเห็นซึ่งได้จากการติดตามและประเมินผลแผนพัฒนาต่อผู้บริหารท้องถิ่น เพื่อให้ผู้บริหารท้องถิ่นเสนอต่อสภาท้องถิ่น และคณะกรรมการพัฒนาท้องถิ่น พร้อมทั้งประกาศผลการติดตามและประเมินผลแผนพัฒนาให้ประชาชนในท้องถิ่นทราบในที่เปิดเผยภายในสิบห้าวันนับแต่วันรายงานผลและเสนอความเห็นดังกล่าวและต้องปิดประกาศไว้เป็นระยะเวลาไม่น้อยกว่าสามสิบวันโดยอย่างน้อยปีหนึ่งครั้งภายในเดือนภายในเดือนธันวาคมของทุกปี

โดยเครื่องมือที่ใช้ในการติดตามและประเมินผลในเชิงปริมาณ มีดังนี้

- แบบที่ ๑ การกำกับจัดทำแผนยุทธศาสตร์ขององค์กรปกครองส่วนท้องถิ่น
- แบบที่ ๒ แบบติดตามผลการดำเนินงานขององค์กรปกครองส่วนท้องถิ่น
- แบบที่ ๓/๑ แบบประเมินผลการดำเนินงานตามแผนยุทธศาสตร์
- แบบประเมินคุณภาพของแผนพัฒนา

(แจ้งตามหนังสือกระทรวงมหาดไทย ที่ มท 0810.2/ว 0703 ลงวันที่ 2 กุมภาพันธ์ 2548 เรื่อง แนวทางและหลักเกณฑ์การจัดทำและประสานแผนสามปีขององค์กรปกครองส่วนท้องถิ่น ข้อ 7 การวัดคุณภาพของแผนพัฒนาท้องถิ่น ตามนัยหนังสือกระทรวงมหาดไทย ด่วนที่สุด ที่ มท 0810.2/ว 4830 ลงวันที่ 22 พฤศจิกายน 2556 ให้แล้วเสร็จภายใน 15 วัน นับแต่วันประกาศใช้แผนพัฒนาท้องถิ่น)

การติดตามและประเมินผลด้วยระบบ e-plan ([www.dla.go.th](http://www.dla.go.th))

#### (2) การวัดผลในเชิงคุณภาพ

การจัดผลเชิงคุณภาพ องค์การบริหารส่วนตำบลใช้การสำรวจความพึงพอใจในการวัดผลเชิงคุณภาพโดยภาพรวม โดยได้มีการประเมินความพึงพอใจ ซึ่งการประเมินความพึงพอใจทำให้ทราบถึงผลเชิงคุณภาพในการดำเนินงานขององค์การบริหารส่วนตำบลในภาพรวม

โดยเครื่องมือที่ใช้ในการประเมินความพึงพอใจ มีดังนี้

- แบบที่ 3/2 แบบประเมินความพึงพอใจต่อผลการดำเนินงานขององค์การบริหารส่วนตำบล
- แบบที่ 3/3 แบบประเมินความพึงพอใจของประชาชนที่มีต่อการให้บริการ

#### 4.4 ข้อเสนอแนะในการจัดทำแผนพัฒนาท้องถิ่นในอนาคต

##### 4.1 ผลกระทบนำไปสู่ออนาคต

4.1.1 เกิดการพัฒนาพัฒนาที่ล่าช้า เพราะการดำเนินงานต่างๆ ขององค์กรปกครองส่วนท้องถิ่นต้องผ่านกระบวนการหลายขั้นตอน สลับซับซ้อน

4.1.2 ประชาชนอาจเกิดความเบื่อหน่ายกับกระบวนการจัดทำแผนที่มีความยุ่งยากมากขึ้น

4.1.3 ปัญหาอาจไม่ได้รับการแก้ไขอย่างตรงจุดเพราะข้อจำกัดของระเบียบกฎหมายที่ทำได้ยากและบางเรื่องอาจทำไม่ได้

##### 4.2 ข้อสังเกต ข้อเสนอแนะ ผลจากการพัฒนา

4.2.1 การจัดทำแผนพัฒนาท้องถิ่นสี่ปีควรพิจารณาใช้แผนยุทธศาสตร์การพัฒนามาเป็นกรอบในการจัดทำแผนพัฒนาท้องถิ่นสี่ปีและให้มีความสอดคล้องกัน

4.2.2 การจัดทำแผนพัฒนาท้องถิ่นควรพิจารณางบประมาณและคำนึงถึงสถานการณ์คลังในการพิจารณาโครงการ/กิจกรรม ที่จะบรรจุในแผนพัฒนาท้องถิ่นสี่ปี

4.2.3 ควรเร่งรัดให้มีการดำเนินโครงการ/กิจกรรม ที่ตั้งในเทศบัญญัติงบประมาณรายจ่ายให้สามารถดำเนินการได้ในปีงบประมาณนั้น

4.2.4 องค์การบริหารส่วนตำบลควรพิจารณาตั้งงบประมาณให้เพียงพอและเหมาะสมกับภารกิจแต่ละด้านที่จะต้องดำเนินการ ซึ่งจะช่วยลดปัญหาในการโอนเพิ่ม โอนลด โอนตั้งจ่ายรายการใหม่



ประกาศองค์การบริหารส่วนตำบลนาายางหลัก  
เรื่อง ประกาศใช้แผนพัฒนาท้องถิ่น (พ.ศ. ๒๕๖๑-๒๕๖๕)

เพื่อให้การปฏิบัติงานตามอำนาจหน้าที่ขององค์การบริหารส่วนตำบลนาายางหลักเป็นไปเพื่อประโยชน์สุขของประชาชน โดยใช้วิธีการบริหารกิจการบ้านเมืองที่ดี และได้คำนึงถึงการมีส่วนร่วมของประชาชนในการจัดทำแผนพัฒนาท้องถิ่นขององค์การบริหารส่วนตำบลนาายางหลัก อาศัยอำนาจตามระเบียบกระทรวงมหาดไทยว่าด้วยการจัดทำแผนพัฒนาขององค์กรปกครองส่วนท้องถิ่น พ.ศ. ๒๕๔๔ และแก้ไขเพิ่มเติม (ฉบับที่ ๓) พ.ศ. ๒๕๖๑ ข้อ ๖ ข้อ ๑๓ ข้อ ๒๔ และข้อ ๒๕ หนังสือกระทรวงมหาดไทย ส่วนที่ ๓๖๐๑.๓/ว ๖๐๕๖ ลงวันที่ ๑๔ ตุลาคม ๒๕๖๑ และหนังสือกระทรวงมหาดไทย ส่วนที่ ๓๖๐๑.๓/ว ๒๕๓๑ ลงวันที่ ๑๕ พฤษภาคม ๒๕๖๒ องค์การบริหารส่วนตำบลนาายางหลัก จึงได้ทบทวนแผนพัฒนาท้องถิ่น (พ.ศ. ๒๕๖๑-๒๕๖๕) เป็นแผนพัฒนาท้องถิ่น (พ.ศ. ๒๕๖๑-๒๕๖๕) เสร็จเรียบร้อยแล้วและเป็นไปตามกระบวนการที่กำหนดไว้ทุกประการ

องค์การบริหารส่วนตำบลนาายางหลักจะใช้แผนพัฒนาท้องถิ่น (พ.ศ. ๒๕๖๑-๒๕๖๕) เป็นกรอบในการจัดทำงบประมาณรายจ่ายประจำปี งบประมาณรายจ่ายเพิ่มเติม งบประมาณจากเงินสะสม งบประมาณตามแผนความต้องการของบงลงทุนเพื่อการพัฒนาตำบลนาายางหลัก เงินอุดหนุนเฉพาะกิจ และงบประมาณเงินอุดหนุนให้แก่หน่วยงานอื่น รวมทั้งวางแนวทางเพื่อให้มีการปฏิบัติให้บรรลุวัตถุประสงค์ตามโครงการที่กำหนดไว้ในแผนพัฒนาท้องถิ่น (พ.ศ. ๒๕๖๑-๒๕๖๕)

จึงประกาศมาให้ทราบโดยทั่วกัน

ประกาศ ณ วันที่ ๑๔ เดือนมิถุนายน พ.ศ. ๒๕๖๒

(นายยนต์ พันธุ์ชมภู)

นายกองค์การบริหารส่วนตำบลนาายางหลัก

