

แผนพัฒนาท้องถิ่น (พ.ศ. ๒๕๖๑ - ๒๕๖๕)



องค์การบริหารส่วนตำบลนายางกลัก
อำเภอเทพสถิต จังหวัดชัยภูมิ

1. ด้านกายภาพ

1.1 ที่ตั้งของหมู่บ้าน/ชุมชน/ตำบล

ประวัติความเป็นมา

จัดตั้งเป็นองค์การบริหารส่วนตำบลนายางกลักตามพระราชกฤษฎีกา ลงวันที่ 19 เดือน มกราคม พ.ศ. 2539 และประกาศกระทรวงมหาดไทย เรื่อง กำหนดเขตตำบลในเขตพื้นที่อำเภอเทพสถิต ลงวันที่ 11 เดือน มีนาคม พ.ศ.2541

ตำบลนายางกลัก อำเภอเทพสถิต มีประชาชนอพยพมาตั้งถิ่นฐาน บ้านเรือนรวมกันอยู่เป็น กลุ่มต่อมาจัดตั้งหมู่บ้าน และตำบลนายางกลัก เดิมขึ้นอยู่กับอำเภอบำเหน็จณรงค์ ต่อมาปี 2519 จัดตั้งเป็น ตำบลหนึ่งของอำเภอเทพสถิตในปัจจุบัน แต่เดิมมีจำนวนหมู่บ้าน 11 หมู่บ้าน ปัจจุบันมี 17 หมู่บ้าน

คำว่า “ บ้านนายางกลัก ” มีความหมาย ดังนี้คือ คำว่า “ นา ” หมายถึงทุ่งนาทางทิศตะวันตกของหมู่บ้าน คำว่า “ ยาง ” หมายถึงต้นยางสามต้นที่มีลำต้นขนาดใหญ่ เกิดบริเวณศาลาเจ้าพ่อขุนพลติดลำห้วยกระจวน คำว่า “ กลัก ” หมายถึง ต้นกระเบากลัก คนสมัยก่อนจึงเรียกรวมกันว่าบ้านนายางกลักซึ่งเป็นชื่อที่มีความหมายดี มาก บ้านนายางกลักเดิมเป็นหมู่บ้านชาวดงหรือชาวชะบนอาศัยอยู่ ประมาณ 20 หลังคาเรือน ต่อมาราษฎรจาก ที่ต่าง ๆ ได้มาอาศัยอยู่จึงจัดตั้งเป็นหมู่บ้านมาประมาณ 57 ปี ปัจจุบันมีประชากรชาย 7,057 คน, หญิง 6,826 คน จำนวนหลังคาเรือน 4,911 หลังคาเรือนราษฎรส่วนใหญ่ ประกอบอาชีพทำการเกษตร 80 % , ค้าขาย 15% , รับราชการ 5 % ราษฎรส่วนใหญ่นับถือศาสนาพุทธ

ในด้านทรัพยากรธรรมชาติ มีแหล่งธรรมชาติ คือ ห้วยลำกระจวน ที่มีน้ำตลอดปีและไผ่รวกที่เกิดตาม ธรรมชาติราษฎรมีการบริโภคอย่างเพียงพอและส่วนหนึ่งก็เก็บขายสร้างรายได้เสริมให้กับตนเองอีกด้วย

ที่ตั้งอาณาเขต

องค์การบริหารส่วนตำบลนายางกลัก ตั้งอยู่ที่หมู่ที่ 1 บ้านนายางกลัก อำเภอเทพสถิต จังหวัดชัยภูมิ ถนนสายเทพสถิต – ชับใหญ่ กม.ที่ 35 ซึ่งมีระยะทางห่างจากอำเภอเทพสถิตประมาณ 35 กิโลเมตรและห่าง จากจังหวัดชัยภูมิประมาณ 75 กิโลเมตร

อาณาเขต

- ทิศเหนือ ติดต่อกับ ตำบลโป่งนก อำเภอเทพสถิต จังหวัดชัยภูมิ
- ทิศใต้ ติดต่อกับ ตำบลซับใหญ่ กิ่งอำเภอซับใหญ่ จังหวัดชัยภูมิ
- ทิศตะวันออก ติดต่อกับ ตำบลโสกปลาดุก อำเภอหนองบัวระเหว จังหวัดชัยภูมิ

- ทิศตะวันตก ติดต่อกับ ตำบลบ้านไร่อำเภอเทพสถิตจังหวัดชัยภูมิ

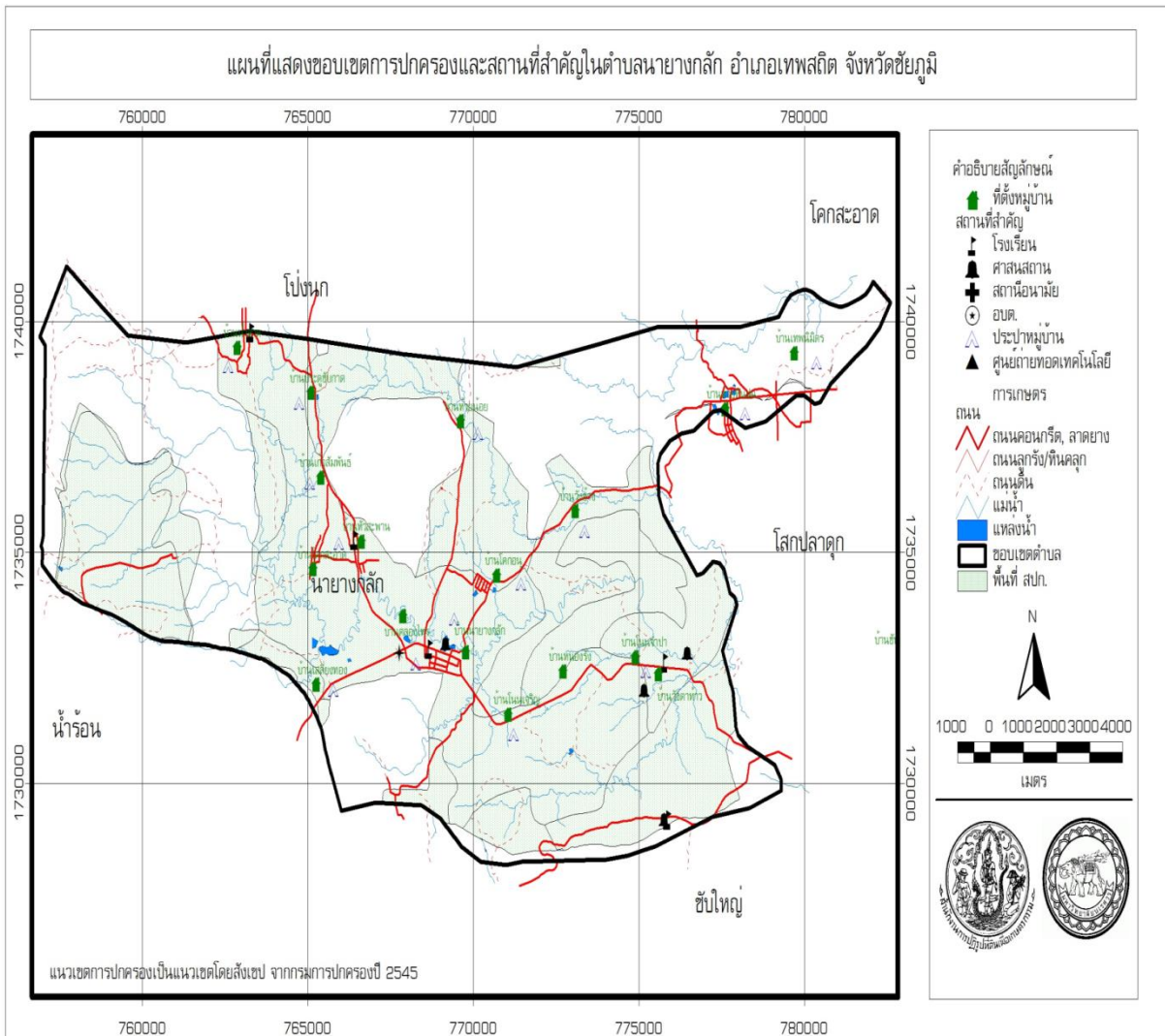

ภาพที่ 2-2 ขอบเขตการปกครองและสถานที่สำคัญในตำบลนายางหลัก อำเภอเทพสถิต จังหวัดชัยภูมิ

1.2 ลักษณะภูมิประเทศ

สภาพพื้นที่ส่วนใหญ่เป็นภูเขาสลับกันกับที่ราบลุ่ม สลับเนินเขาทั้งหมด 2 ด้าน โดยมีความสูงจากระดับน้ำทะเลเฉลี่ยประมาณ 310 เมตร ประกอบด้วยเทือกเขาพังเหยและเทือกเขาพญาฝ่อ เป็นรอยเลื่อนที่เกยทับกันของเพลตสองเพลต คือ เพลตซาน – ไทยกับเพลตอินโดจีน่า ทำให้เพลตอินโดจีน่าถูกดันยกสูงขึ้น มีหินโครงสร้างสำคัญเป็นหินทรายชุดโคราชหมวดหินภูพาน หมวดหินพระวิหาร และหมวดหินภูกระดึง ที่มีอายุการสะสมตัวอยู่ในยุคจูแรสสิกและไทรแอสสิก หรือประมาณ 180 – 230 ล้านปี และมีแหล่งสำคัญเนินเขาเป็นแหล่งต้นน้ำลำธารแหล่งต้นน้ำชี และแม่น้ำป่าสักและมีทรัพยากรธรรมชาติ เช่น ป่าไม้และแหล่งท่องเที่ยวที่สำคัญ เช่น น้ำตกธรรมชาติบ้านน้ำลาดโฮมสเตย์บ้านน้ำลาด พระพุทธรูปเขายายหอม ฯ

1.3 ลักษณะภูมิอากาศ

ภูมิอากาศของตำบลนาयाงหลักเป็นแบบมรสุมมี 3 ฤดูคือ

- ฤดูร้อน เริ่มตั้งแต่ วันที่ 1 มีนาคม - 30 พฤษภาคม
- ฤดูฝน เริ่มตั้งแต่ วันที่ 1 มิถุนายน - 30 กันยายน
- ฤดูหนาว เริ่มตั้งแต่ วันที่ 1 ตุลาคม - 29 กุมภาพันธ์

ในฤดูฝนมีปริมาณน้ำฝนเฉลี่ย 40 มม. ในฤดูร้อนมีอุณหภูมิเฉลี่ย 40 องศาเซลเซียสและฤดูหนาวมีอุณหภูมิเฉลี่ย 12 องศาเซลเซียส

1.4 ลักษณะของดิน

องค์การบริหารส่วนตำบลนาयाงหลัก มีเนื้อที่ประมาณ 236 ตารางกิโลเมตรหรือประมาณ 147,500 ไร่ดินของตำบลนาयाงหลัก ประกอบด้วยดิน 3 ชุด ดินชุดน้ำพองที่มีปฏิกิริยาเป็นด่าง (Nam Phong Varia “Ng+b) มีประมาณร้อยละ 2 ของพื้นที่ ดินชุดในสภาพพื้นที่เชิงซ้อน (Solpe Complex “SC”) มีประมาณร้อยละ 8 ของพื้นที่ และดินส่วนใหญ่ เป็นดินชุดหน่วยสัมพันธ์ของดินชุด ลาดหญ้า ท่ายาง และเขาใหญ่ (Lat ya/Thayang/Khaoyai “Ly/Ty/Ky) มีประมาณร้อยละ 90 ของพื้นที่

ลักษณะและคุณสมบัติของดินชุดหน่วยสัมพันธ์ของดินชุดลาดหญ้า ท่ายาง และเขาใหญ่

ดินชนิดนี้ประกอบด้วยดิน 3 ชนิดด้วยกัน ส่วนใหญ่จะเกิดตามเชิงเขา เกิดอยู่สลับและปะปนกัน จนไม่สามารถแยกขอบเขตที่แน่นอนได้ จึงได้รวมไว้ในหน่วยแผนที่เดียวกัน ซึ่งมีประมาณร้อยละ 90 ของพื้นที่

ดินชุดลาดหญ้า (Lat Ya Series “Ly”)

เกิดจากกินดินตาดเชิงเขาและจากการสลายตัวของหินทราย สภาพพื้นที่มีลักษณะเป็นลูกคลื่นลอนลาดถึงลูกคลื่นลอนชัน มีความลาดชัน 2-20 % ดินลึกปานกลาง มีการระบายน้ำดี สามารถให้น้ำซึมผ่านได้ ปานกลาง มีการไหลบ่าของน้ำบนผิวดินได้เร็ว ระดับน้ำใต้ดินลึกมากกว่า 2 เมตร ดินบนลึกไม่เกิน 30 ซม. เนื้อดินเป็นดินร่วนปนทราย หรือดินร่วนที่มีสีพื้นเป็นสีน้ำตาลจนถึงน้ำตาลเข้มหรือสีน้ำตาลปนเหลือง ค่าความเป็นกรดเป็นด่าง 5.0-6.0 ส่วนดินล่างเป็นดินร่วนปนเหนียว ปนกรด มีสีน้ำตาลปนแดงหรือสีแดงปนเหลือง ค่าความเป็นกรด ด่าง 4.05-5.5 มีปริมาณอินทรีย์วัตถุปานกลาง ปริมาณธาตุฟอสฟอรัสและธาตุ ไบรแตสเชื่อมที่เป็นประโยชน์ต่อพืช ต่ำมาก และมีคุณสมบัติทางกายภาพไม่สู้ดีนัก เนื่องจากดินชุดนี้มีความอุดมสมบูรณ์ต่ำ ฉะนั้น ในการปลูกพืชไร่ จะให้ผลผลิตดีในระยะสั้น ต่อจากนั้นดินจะเสื่อมและจืด ทำให้ปลูกพืชไม่ค่อยได้ผล ต้องปรับปรุงบำรุงดินอย่างสม่ำเสมอ

ดินชุดท่ายาง (Thayang Series “Ty”)

มีวัตถุต้นกำเนิดและลักษณะรายละเอียดต่างๆ เช่นเดียวกับดินชุดลาดหญ้าทุกประการ ยกเว้นดินต้นกำเนิดคือจะพบชั้นดินที่มีก้อนกรวดประกอบด้วยชิ้นส่วนของหินทราย กินตาดและหินควอทซ์อยู่ชั้น โดยพบอยู่ในความลึกไม่เกิน 50 ซม. เป็นดินที่มีความ

อุดมสมบูรณ์ต่ำ สภาพพื้นที่มีความสูงชัน ไม่เหมาะกับการเกษตรกรรม

ดินชุดเขาใหญ่ (Khaoyai association “Ky”)

เป็นดินที่มีการสลายตัวอยู่กึ่งที่ และหินคาดเชิงเขา พวกหินทราย มีสภาพพื้นที่เป็นลูกคลื่นลอนลาดถึงลูกคลื่นลอนชัน มีความลาดเท 2-8 % ดินมีการระบายน้ำดี มีความสามารถให้น้ำซึมผ่านได้ปานกลาง มีการไหลบ่าของน้ำผิวดินได้เร็ว หน้าดินลึก เนื้อดินเป็นดินร่วนปนทรายสีน้ำตาลเข้ม ค่าความเป็นกรด ต่างประมาณ 5.0-6.5 ดินล่างมีเนื้อดินเป็นดินร่วนเหนียวปนทรายหรือดินเหนียวสีแดงปนเหลือง ค่าความเป็นกรดต่าง 4.5-5.5

ดินในสภาพที่ลาดเชิงซ้อน (Slope Complex “SC”)

พื้นที่เป็นเนินเขาสลับซับซ้อนมีความลาดชัน 16-35 % เกิดจากการสลายตัวของหินหลายชนิดรวมกัน ส่วนใหญ่เป็นหินทราย หินปูน หินดินคาด หินทรายแป้ง ดินที่เกิดส่วนใหญ่มีทั้งดินต้นหินโผล่และดินลึก เนื้อดินเป็นทั้งดินทรายและดินเหนียว มีทั้งสภาพเป็นกรดและเป็นด่าง ไม่สามารถแยกขอบเขตของดินได้ ดินชนิดนี้ไม่เหมาะการทำเกษตรใดๆ ทั้งสิ้น

ดินคล้ายชุดน้ำพองแต่มีปฏิกริยาเป็นด่าง (Nam Phong basic Variamt “Ng+b”)

เกิดจากตะกอนลำน้ำซึ่งถูกพัดพาทับถมกันเป็นเวลานาน บนลานตะพักน้ำของลำน้ำเก่าหน้าดินลึก มีการระบายน้ำดีเกินไป ระดับน้ำใต้ดินลึกกว่า 4 เมตร ฤดูแล้งค่าความเป็นกรดต่าง 7.0-8.0

โดยสรุปแล้วดินชุดนี้มีแร่ธาตุอาหารตามธรรมชาติต่ำมาก คุณสมบัติทางกายภาพเลว ความสามารถในการอุ้มน้ำต่ำ จึงไม่เหมาะกับการทำการเกษตร

(ข้อมูลจากแผนพัฒนาการเกษตรตำบลนายางกลัก พ.ศ. 2558-2560)

1.5 ลักษณะของแหล่งน้ำ

- แหล่งน้ำสำคัญทางธรรมชาติ ในเขตตำบลนายางกลัก มีแหล่งน้ำที่สำคัญ ได้แก่ ลำห้วยวังขอนลำห้วยตาคามลำห้วยสันกาย ลำห้วยยางแล้ง ลำห้วยซำรุ ลำห้วยล้างขาม ลำห้วยกระจวนเป็นแหล่งน้ำตามธรรมชาติซึ่งจะขาดแคลนน้ำในฤดูแล้ง เนื่องจากไม่มีฝายชะลอน้ำกั้นเป็นระยะ เพื่อเก็บน้ำไว้ใช้ และในฤดูฝนจะมีน้ำป่าไหลหลากจากภูเขา ทำให้เกิดน้ำท่วมบริเวณที่ราบลุ่มติดลำห้วย

- อ่างเก็บน้ำบ้านเสลี่ยงทอง ขนาดความจุ 161,038 ลบ.ม.

- อ่างเก็บน้ำบ้านคลองไทร ขนาดความจุ 307,660ลบ.ม.

- อ่างเก็บน้ำเขาหวด-เขากลด ขนาดความจุ 35,698 ลบ.ม.

1.6 ลักษณะของไม้ป่าไม้

เนื่องจากบริเวณที่ดินป่านายางกลักในท้องที่ตำบลโป่งนกตำบลนายางกลักตำบลบ้านไร่ตำบลวะตะแบกอำเภอเทพสถิตและตำบลซับใหญ่กิ่งอำเภอซับใหญ่อำเภอจัตุรัสจังหวัดชัยภูมิมีเนื้อที่ประมาณ๙๙.๙๓ตารางกิโลเมตรหรือประมาณ๖๒,๔๓๗.๕ไร่ประกอบด้วยทรัพยากรธรรมชาติที่สำคัญและมีค่าเช่นพันธุ์ไม้

ของป่าสัตว์ป่า นานาชนิดตลอดจนสัตว์ที่สูญหายยิ่งสมควรกำหนดให้เป็นอุทยานแห่งชาติตามพระราชบัญญัติอุทยานแห่งชาติ พ.ศ. ๒๕๐๔ เพื่อสงวนไว้ให้คงอยู่ในสภาพธรรมชาติเดิมมิให้ถูกทำลายหรือเปลี่ยนแปลงไปเพื่อประโยชน์แก่การศึกษาและรื่นรมย์ของประชาชนและเพื่ออำนวยความสะดวกอื่นแก่รัฐและประชาชน

2. ด้านการเมือง/การปกครอง

2.1 เขตการปกครอง

ตำบลนายางกลัก เป็นหนึ่งในห้าของเขตท้องที่อำเภอเทพสถิต จังหวัดชัยภูมิ มีจำนวน 17 หมู่บ้าน ประกอบด้วย

หมู่ที่ 1	บ้านนายางกลัก
หมู่ที่ 2	บ้านหัวสะพาน
หมู่ที่ 3	บ้านวังตาท้าว
หมู่ที่ 4	บ้านน้ำลาด
หมู่ที่ 5	บ้านเสลี่ยงทอง
หมู่ที่ 6	บ้านโคกสะอาด
หมู่ที่ 7	บ้านคลองไทร
หมู่ที่ 8	บ้านห้วยน้อย
หมู่ที่ 9	บ้านโคกอนุ
หมู่ที่ 10	บ้านห้วยหินฝน
หมู่ที่ 11	บ้านวังช้าง
หมู่ที่ 12	บ้านเทพนิมิต
หมู่ที่ 13	บ้านโนนจำปา
หมู่ที่ 14	บ้านโนนเจริญ
หมู่ที่ 15	บ้านประคู้ชัยภาค
หมู่ที่ 16	บ้านแก้งสัมพันธ์
หมู่ที่ 17	บ้านหนองรัง

2.2 การเลือกตั้ง

การแบ่งเขตเลือกตั้งของสมาชิกผู้แทนราษฎรของจังหวัดชัยภูมิ ตำบลนายางกลักอยู่ในเขตที่ 4 ในทั้งหมด 6 เขต และการแบ่งเขตเลือกตั้งของท้องถิ่น มีจำนวน 25 หน่วยเลือกตั้ง

3. ประชากร

3.1 ข้อมูลเกี่ยวกับประชากร

โครงสร้างประชากร สถิติข้อมูลประชากรของตำบลนายางกลัก จากของสำนักงานทะเบียนราษฎร กระทรวงมหาดไทย ณ วันที่ 30 เมษายน 2562 พบว่าตำบลนายางกลักมีจำนวนประชากรทั้งสิ้น 13,883 คน เป็นชาย 7,057 คน เป็นหญิง 6,826 คน มีบ้านทั้งสิ้น 4,911 ครัวเรือน

หมู่ที่	ชาย	หญิง	รวม
1 บ้านนายางกลัก	1,313	1,310	2,623
2 บ้านหัวสะพาน	601	597	1,198
3 บ้านวังตาท้าว	389	347	736
4 บ้านน้ำลาด	619	534	1,153
5 บ้านเสลียงทอง	348	322	670
6 บ้านโคกสะอาด	476	447	923
7 บ้านคลองไทร	249	249	498
8 บ้านห้วยน้อย	306	307	613
9 บ้านโคกอนุ	486	496	981
10 บ้านห้วยหินฝน	548	526	1,074
11 บ้านวังช้าง	123	123	246
12 บ้านเทพนิมิต	86	71	157
13 บ้านโนนจำปา	292	312	604
14 บ้านโนนเจริญ	318	318	636
15 บ้านประดู่ชั้บกาต	277	249	526
16 บ้านเก่าล้มพันธ์	289	267	556
17 บ้านหนองรัง	338	351	689

ที่มา สำนักงานทะเบียนราษฎร กระทรวงมหาดไทย ณ วันที่ 30 เมษายน 2562

3.2 ช่วงอายุและจำนวนประชากร

เมื่อนำข้อมูลประชากรของตำบลนายางกลักมาวิเคราะห์ตามช่วงชั้นอายุ พบว่า ประชากรของตำบลนายางกลักในวัยแรงงานมีจำนวนมาก ซึ่งถือว่าเป็นประชากรที่จะสร้างมูลค่าและผลผลิตให้กับตำบลนายางกลักได้ และไม่ส่งผลกระทบต่อส่วนภาคการเกษตร ซึ่งเป็นอาชีพส่วนใหญ่ของประชากรในตำบลนายางกลัก

ช่วงอายุ	ปี พ.ศ.		
	2557	2558	2559
อายุ 0- 5 ปี	212	226	189
อายุ 6-12 ปี	1480	1417	1348
อายุ 13-59 ปี	10506	10633	10507
อายุ 60 ปีขึ้นไป	1439	1486	1756

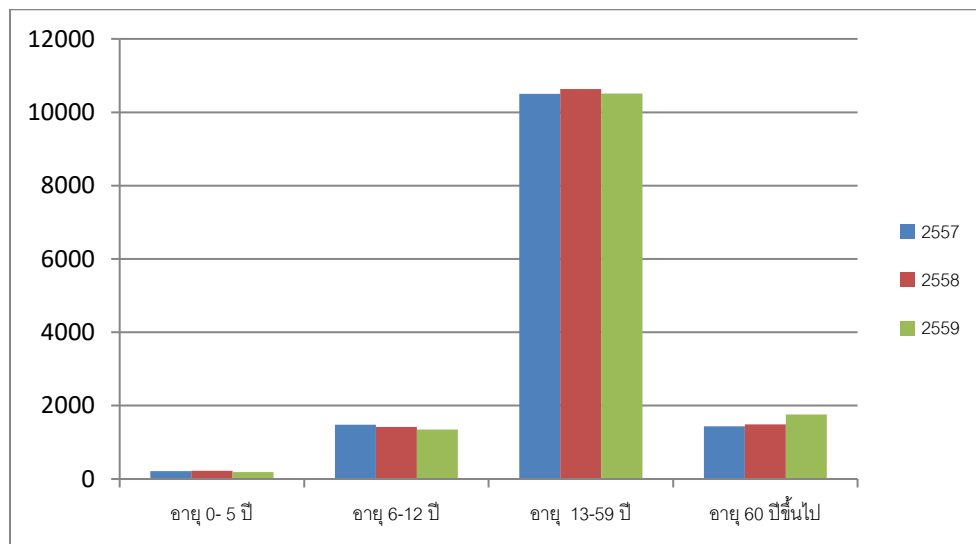

ตาราง : เปรียบเทียบช่วงอายุ

4. สภาพทางสังคม

4.1 การศึกษา

ตำบลนายางหลักจัดการศึกษาทั้ง 2 รูปแบบ คือ การศึกษาในโรงเรียนและนอกโรงเรียน จำแนกได้ดังนี้

(1) การศึกษาในโรงเรียน มีจำนวน 9 โรงเรียน สามารถจำแนกได้ดังนี้

ชื่อสถานศึกษา	จำนวนนักเรียน(คน)					
	ปี พ.ศ.	ปี พ.ศ.	ปี พ.ศ.	ปี พ.ศ.	ปี พ.ศ.	ปี พ.ศ.
	2557	2558	2559	2560	2561	2562
1. รร. บ้านนาประชาสัมพันธ์	463	425	399	402	410	409
2. รร. บ้านนาประชาสัมพันธ์ (สาขาห้วยน้อย)	35	40	40	30	27	25
3. รร. บ้านนาประชาสัมพันธ์ (สาขาโคกอนุ)	63	63	60	40	41	41
4. รร. บ้านหัวสะพาน	181	180	181	199	209	207
5. รร. บ้านวังตาท้าว	204	190	172	172	163	177
6. รร. บ้านน้ำลาด	133	130	127	126	127	120
7. รร. บ้านเสลียงทอง	129	130	116	118	122	116
8. รร.บ้านโคกสะอาด	114	109	105	113	96	100
9. รร. หินฝนวิทยาคม	158	150	148	142	121	119

ที่มาข้อมูล : ระบบสารสนเทศทางการศึกษา (sis) ณ วันที่ 10 มิถุนายน ของทุกปี

รายชื่อผู้บริหารโรงเรียนในเขตตำบลนาช่างหลักข้อมูล ณ วันที่ 10 มิถุนายน 2562

1. รร. นายางหลักพิทยาคม
ดร. อมร ชัยวิเชียร
2. รร. บ้านนาประชาสัมพันธ์
นายดิเรก แจ่งจิตร
3. รร. บ้านหัวสะพาน
นายสายัณห์ ขอพันดุง

4. รร. บ้านวังตาท้าว
นายวิรัช ฉันทิยานนท์
5. รร. บ้านน้ำลาด
นายสมหมาย สุขสำราญ
6. รร.เสลี่ยงทอง
นายสุพจน์ เพ็ชรวิเศษ
7. รร. บ้านโคกสะอาด
นายเอกวิรินทร์ อุดคำ
8. รร. หินฝนวิทยาคม
นายประทีป ลีพล

(2) การศึกษานอกโรงเรียน มีศูนย์การศึกษานอกโรงเรียนอยู่ 1 แห่ง และศูนย์พัฒนาเด็กเล็กซึ่งสังกัดองค์การบริหารส่วนตำบลนาयाงหลัก 2 แห่ง

ข้อมูลจำนวนเด็กเล็กของศูนย์พัฒนาเด็กเล็กสังกัดองค์การบริหารส่วนตำบลนาयाงหลัก

สถานศึกษา	ปีการศึกษา					
	ปี พ.ศ.	ปี พ.ศ.	ปี พ.ศ.	ปี พ.ศ.	ปี พ.ศ.	ปี พ.ศ.
	2557	2558	2559	2560	2561	2562
ศูนย์พัฒนาเด็กเล็กตำบลนาयाงหลัก	180 คน	193 คน	153 คน	190	217	200
ศูนย์พัฒนาเด็กเล็กบ้านห้วยหินฝน	32 คน	33 คน	36 คน	40	35	35

ที่มาข้อมูล : จากระบบสารสนเทศทางการศึกษา (ccis) ณ วันที่ 10 มิถุนายน ของทุกปี

4.2 งานสาธารณสุข

ตำบลนาयाงหลัก มีโรงพยาบาลส่งเสริมสุขภาพประจำตำบล อยู่ในพื้นที่ จำนวน 3 แห่ง คลินิกเอกชน จำนวน 1 แห่ง และสถานพยาบาลเอกชน จำนวน 3 แห่ง

รายชื่อบุคลากรของโรงพยาบาลส่งเสริมสุขภาพตำบลนาयाงหลัก

1. นายฉกาจ กาชัย ตำแหน่งผอ. รพ. สต. บ้านนาयाงหลัก
2. นางสมคิด ชนะชัย ตำแหน่งพยาบาลวิชาชีพชำนาญการ
3. นางสาวปรียดา ฮ่องโนนแดง ตำแหน่ง นักวิชาการสาธารณสุขชำนาญการ

- | | |
|------------------------------|-----------------------------|
| 4. นางสาววาสนา ชัยจันดี | ตำแหน่งพยาบาลวิชาชีพ |
| 5. นางสาวนพวรรณ วสุธรสกุล | ตำแหน่ง นวค.ทันตสาธารณสุข |
| 6. นางสาวภิรมณ์ญา โม่งปราณีต | ตำแหน่งเจ้าพนักงานสาธารณสุข |
| 7. นางสาวสุภาภรณ์ อินทร์ตา | ตำแหน่งพยาบาลวิชาชีพ |

รายชื่อบุคลากรของโรงพยาบาลส่งเสริมสุขภาพห้วยหินฝน

- | | |
|-----------------------|--------------------------------|
| 1. นายสมบัติ มีคำ | ตำแหน่งผู้อำนวยการ รพ.สต. |
| 2. นางยุวดี มีคำ | ตำแหน่งพยาบาลวิชาชีพปฏิบัติการ |
| 3. นายณัฐพล ถนนอมชาติ | ตำแหน่ง นักวิชาการสาธารณสุข |

(ข้อมูล ณ วันที่ 10 มิถุนายน 2562)

สถิติการให้บริการของ รพ.สต.นางายงหลัก

ที่	สาเหตุการป่วยตามกลุ่มโรค	หน่วยนับ	จำนวนการให้บริการ(ราย)		
			ปีงบประมาณ	ปีงบประมาณ	ปีงบประมาณ
			2557	2558	2559
1	โรคติดเชื้อและปรสิต	ราย	165	120	241
2	เนื้องอก(รวมมะเร็ง)	ราย	10	3	4
3	โรคเลือดและอวัยวะสร้างเลือดและความผิดปกติเกี่ยวกับภูมิคุ้มกัน	ราย	12	3	7
4	โรคเกี่ยวกับต่อมไร้ท่อ ไทรอยด์ และเมตาบอลิซึม	ราย	2698	2730	3410
5	ภาวะแปรปรวนทางจิตและพฤติกรรม	ราย	234	88	190
6	โรคระบบประสาท	ราย	290	297	190
7	โรคตา	ราย	318	200	193
8	โรคหูและปุ่มกกหู	ราย	27	25	122
9	โรคระบบไหลเวียนเลือด	ราย	2903	2447	3173
10	โรคระบบหายใจ	ราย	2130	2024	2687
11	โรคระบบย่อยอาหาร รวมโรคในช่องปาก	ราย	2220	2412	2069

12	โรคผิวหนังและเนื้อเยื่อใต้ ผิวหนัง	ราย	573	498	619
13	โรคระบบกล้ามเนื้อ รวม โครงร่างและเนื้อยึดเสริม	ราย	935	935	927
14	โรคระบบสืบพันธุ์รวม ปัสสาวะ	ราย	102	96	153
15	ภาวะแทรกซ้อนในการตั้งครรภ์ การคลอด และระยะหลัง คลอด	ราย	2	0	6
16	ภาวะผิดปกติของทารกที่ เกิดขึ้นในระยะปริกำเนิด	ราย	3	0	0
17	รูปร่างผิดปกติแต่กำเนิด การพิการจนผิดรูปแต่กำเนิด และโครโมโซมผิดปกติ	ราย	7	0	0
18	อาการ แสดงและสิ่งผิดปกติ ที่พบได้จากการตรวจทาง คลินิกและทาง ห้องปฏิบัติการฯ	ราย	1113	1047	1180
19	การเป็นพิษและผลที่ตามมา	ราย	23	7	21
20	อุบัติเหตุจากการขนส่ง และผล ที่ตามมา	ราย	42	51	103
21	สาเหตุจากภายนอกอื่นๆ ที่ ทำให้ป่วยหรือตาย	ราย	261	241	339
	รวม	ราย	14,068	13,224	15,698

ที่มาข้อมูล : สถิติผู้ป่วยนอกตามกลุ่มสาเหตุ 21 กลุ่มโรค (รง. 504) ของ รพ.สต.น่ายางหลัก

4.3 อาชญากรรม / ยาเสพติด

อาชญากรรมในรูปแบบต่างๆ ได้แพร่เข้าไปในพื้นที่แทบทุกส่วนของโลกเนื่องด้วยกระแสการใช้เทคโนโลยีสื่อสารได้อย่างรวดเร็วหลากหลายเส้นทางให้เลือกในการทำกิจกรรมต่างๆ การติดตามร่องรอยการกระทำ ความผิดเป็นเรื่องยากมากขึ้น ในห้วงเดือนมกราคม – ตุลาคม 2559 มีคดีอาญาเกิดในเขตอำเภอเทพสถิต จำนวน 192 คดี คดีจราจรทางบก จำนวน 13 คดี มีรายละเอียดดังนี้

1. ความผิดเกี่ยวกับชีวิตร่างกาย เกิด 9 ราย จับได้ 7 ราย ผู้ต้องหา 7 คน
2. ความผิดเกี่ยวกับทรัพย์ เกิด 3 ราย จับ 1 ราย ผู้ต้องหา 1 คน
3. ความผิดพิเศษ จับ 20 ราย ผู้ต้องหา 18 คน
4. ความผิดรัฐเป็นผู้เสียหายและความผิดอื่นๆ จับ 164 ราย ผู้ต้องหา 248 ราย
ผลการปราบปรามอาชญากรรม ตำบลนายางกลัก ในห้วงเดียวกัน
1. ความผิดเกี่ยวกับทรัพย์ ลักทรัพย์ เกิด 1 ราย จับ 1 ราย ผู้ต้องหา 1 คน
2. ความผิดพิเศษ พระราชบัญญัติป่าไม้ จับ 3 ราย ผู้ต้องหา 3 คน
3. ความผิดรัฐเป็นผู้เสียหาย พระราชบัญญัติอาวุธปืน จับ 4 ราย ผู้ต้องหา 4 คน
4. พระราชบัญญัติยาเสพติด (ยาบ้า) จับ 5 ราย ผู้ต้องหา 5 คน
5. พระราชบัญญัติการพนัน จับ 2 ราย ผู้ต้องหา 7 คน
6. พระราชบัญญัติเครื่องมือแอลกอฮอล์ (เมาซ์) จับ 1 ราย ผู้ต้องหา 1 คน

ที่มาข้อมูล : สถิติจากสถานีตำรวจภูธรเทพสถิต อำเภอเทพสถิต จังหวัดชัยภูมิ ณ วันที่ 12 ตุลาคม 2559

สถิติผลการจับกุมยาเสพติด ตำบลนายางกลัก ช่วงเดือนมกราคม – ธันวาคม พ.ศ.2561

ข้อหา	จำนวน	หมายเหตุ
การครอบครองเพื่อจำหน่าย	10 ราย	
การครอบครองเพื่อเสพ	21 ราย	
ผู้เสพ	21 ราย	
รวม	52 ราย	

ข้อมูล ณ วันที่ พฤษภาคม 2562

5. ระบบบริการพื้นฐาน

5.1 การคมนาคมขนส่ง

1. ทางหลวงแผ่นดิน ที่สำคัญได้แก่

- ก. ทล. 2354 อำเภอเทพสถิต-อำเภอชัยใหญ่ ระยะทางประมาณ 15 กม.
- ข. ทล. 2008 บ้านนาช่างเหล็ก-บ้านชัยมงคล ระยะทางประมาณ 8.40 กม.
- ค. ทล. 4048 บ้านนาช่างเหล็ก-บ้านเทพนิมิต ระยะทางประมาณ 12.60 กม.
- ง. - บ้านโคกสะอาด-บ้านเทพนา ระยะทางประมาณ 4 กม.
- จ. -บ้านห้วยหินฝน-บ้านวังช้าง ระยะทางประมาณ 2 กม.
- ช. -ป้อมยามนาช่างเหล็ก-คุ้ม 8 นาช่างเหล็ก ระยะทางประมาณ 2 กม.

2. ถนนลูกรัง/หินคลุก ภายในตำบล ระยะทางประมาณ 36,440 เมตร

3. ถนนคอนกรีตเสริมเหล็ก ภายในตำบล ระยะทางประมาณ 55,000 เมตร

5.2 การไฟฟ้า

จากการสำรวจข้อมูลพบว่าประชาชนในเขตตำบลนาช่างเหล็กมีไฟฟ้าอัตราร้อยละ 95 ของจำนวนครัวเรือนทั้งหมด ที่เหลือจะเป็นการตั้งบ้านเรือนขึ้นใหม่ ที่อยู่ห่างไกล ซึ่งต้องรอดำเนินการจากการไฟฟ้าส่วนภูมิภาคและงบประมาณจากองค์การบริหารส่วนตำบลนาช่างเหล็ก

5.3 การประปา

จากการสำรวจและข้อมูลพบว่าประชาชนในเขตตำบลนาช่างเหล็กได้รับบริการระบบประปาครบทุกหมู่บ้าน แต่เนื่องจากมีการขยายตัวของจำนวนประชากรและครัวเรือนที่อยู่ห่างไกลออกไป ทำให้การให้บริการระบบน้ำประปาหมู่บ้านไม่ครบถ้วนและจะขาดแคลนแหล่งน้ำในฤดูแล้ง ซึ่งองค์การบริหารส่วนตำบลได้พิจารณาขอรับการจัดสรรจากหน่วยงานภายนอกและดำเนินการจัดสรรงบประมาณขององค์การบริหารส่วนตำบลนาช่างเหล็กในการแก้ไขปัญหาดังกล่าว

5.4 โทรศัพท์

จากการสำรวจและข้อมูลพบว่าในเขตตำบลนาช่างเหล็ก ได้รับสัญญาณโทรศัพท์เคลื่อนที่ได้เป็นอย่างดีซึ่งจะมีบางพื้นที่เป็นพื้นที่สลบเนินเขา ยังคงไม่สามารถรับสัญญาณโทรศัพท์ได้ชัดเจน

5.5 ไปรษณีย์

ระบบการขนส่งสินค้าทางไปรษณีย์ ในเขตพื้นที่ตำบลนาช่างเหล็กมีไปรษณีย์เอกชนจำนวน 1 แห่ง ซึ่งตั้งอยู่ที่ หมู่ที่ 1 ตำบลนาช่างเหล็ก

6. ระบบเศรษฐกิจ

6.1 การเกษตร

จากการสำรวจข้อมูลพบว่าประชาชนในพื้นที่ตำบลนาบางกั้ง ส่วนใหญ่ประกอบอาชีพการเกษตร ร้อยละ 90 และเป็นพืชเชิงเดี่ยว

อำเภอเทพสถิต มีรายได้เฉลี่ยต่ำที่สุดในเขตจังหวัดชัยภูมิ 49,510 บาทต่อคนต่อปี และมีรายจ่ายน้อยที่สุดในเขตจังหวัดชัยภูมิ 25,720 บาทต่อคนต่อปี

ที่มาข้อมูล : รายงานคุณภาพชีวิตของคนในชนบทจังหวัดชัยภูมิ 2559 สำนักงานพัฒนาชุมชนจังหวัดชัยภูมิ

จำนวนพื้นที่และการเกษตรและปริมาณผลผลิตในการเพาะปลูกพืชหลัก

ชนิดพืช	จำนวนพื้นที่ (ไร่)	จำนวนเกษตรกร	ผลผลิตต่อไร่(กก.)
มันสำปะหลัง	35,572	1,700	2,750
พริก	2,000	120	30
ข้าว	8,650	50	10,000
ข้าวโพด	1,140	80	600
ถั่ว	300	30	11,000

ที่มาข้อมูล : แผนพัฒนาเกษตรตำบลนาบางกั้ง (พ.ศ. 2557-2559)

7. ศาสนา ประเพณี วัฒนธรรม

ประชาชนส่วนใหญ่ร้อยละ 90 นับถือศาสนาพุทธ โดยมีวัดและสำนักสงฆ์ รวม 26 แห่ง ดังนี้

บ้านนาบางกั้ง	1. วัดใหญ่นาบางกั้ง 2. วัดเขาหวดพนารักษ์
บ้านหัวสะพาน	1. วัดศรีวงศ์ 2. วัดศรีดาวเรืองวนาราม
บ้านวังตาท้าว	1. วัดวังตาท้าว 2. สำนักสงฆ์สัมมาจริโย
บ้านน้ำลาด	1. วัดบ้านน้ำลาด 2. สำนักสงฆ์บ้านน้ำลาด
บ้านเสลี่ยงทอง	1. วัดเขาจอมดอย
บ้านโคกสะอาด	1. วัดบ้านโคกสะอาด
บ้านคลองไทร	1. วัดคลองศิลา

	2. วัดป่าภูน้ำล้อม
บ้านห้วยน้อย	1. วัดบ้านห้วยน้อย
	2. สำนักสงฆ์เขาแก้วมณี
บ้านโคกอนุ	1. วัดบ้านโคกอนุ
	2. วัดป่าถ้ำหม้อ
	3. วัดโคกมะกอก
บ้านห้วยหินฝน	1. สำนักสงฆ์ป่าโพธิ์ศรีสมภร
บ้านวังช้าง	1. วัดพระบาทบาทเขายายหอม
	2. สำนักสงฆ์บ้านวังช้าง
บ้านเทพนิมิต	1. วัดถ้ำผาโบสถ์เทพนิมิต
บ้านโนนจำปา	1. วัดชัยมงคลโนนจำปา
บ้านโนนเจริญ	1. วัดสันตินานาชาติ
	2. วัดเขาเจริญธรรม
บ้านประดู่ชั้บกาต	1. วัดประดู่ชั้บกาต
บ้านแก้งส้มพันธ์	1. วัดคุ้มแก้งศาลาชุมพล
	2. สำนักสงฆ์โชคส้มพันธ์วนาราม
บ้านหนองรัง	1. วัดพุทธกิจจาราม

8. ทรัพยากรธรรมชาติ

- ป่าไม้ ในเขตตำบลนาทรายงหลักมีพื้นที่ส่วนใหญ่เป็นป่าไม้ ซึ่งมีลักษณะเป็นป่าโปร่งเชิงเขา มีบางส่วนที่เป็นป่าปกคลุมหนาแน่น

- แหล่งน้ำสำคัญในเขตตำบลนาทรายงหลัก มีแหล่งน้ำที่สำคัญ ได้แก่ ลำห้วยวังขอนห้วยเลียงผาลำห้วยค่านางลำห้วยตาคามลำห้วยสันกาย ลำห้วยยางแล้งลำห้วยหินตาตผาลำห้วยวังจอบลำห้วยล้างชาม ลำห้วยกระจวน

แหล่งน้ำธรรมชาติในตำบลนาช่างหลักประกอบด้วย

ชื่อแหล่งน้ำ	ไหลผ่านหมู่บ้าน	สภาพแหล่งน้ำ
1. ลำห้วยวังขอน	หมู่ที่ 6	อยู่บริเวณด้านทิศตะวันตกตอนกลางรับน้ำจากแนวเขาพังเพยและไหลไปรวมกับลำห้วยเสียดผาและไหลไปรวมกับลำห้วยกระจวน
2. ห้วยเสียดผา	หมู่ที่ 6	อยู่บริเวณด้านทิศตะวันตกรับน้ำจากแนวเขาพังเพยไหลไปรวมกับลำห้วยกระจวนและลำห้วยวังขอน
3. ลำห้วยค่านาง	หมู่ที่ 4,15	อยู่บริเวณด้านทิศตะวันตกตอนบนรับน้ำจากแนวเขาพังเพยไหลไปรวมกับลำห้วยเสียดผา
4. ลำห้วยตราคาม	หมู่ที่ 15, 8,9,16	อยู่บริเวณตอนบนของตำบลรับน้ำจากแนวเขาพังเพยไหลไปรวมกับลำห้วยหินตาดตากผ้า
5. ลำห้วยน้ำกลาย	หมู่ที่ 7	อยู่บริเวณตอนกลางของตำบลรับน้ำจากเขาน้ำลางไหลไปรวมกับห้วยกระจวนบริเวณคลองไทร
6. ลำห้วยยางแล้ง	หมู่ที่ 10	อยู่บริเวณด้านทิศตะวันออกตอนบนของตำบลรับน้ำจากเขาดินหอกและเขาจำปาไหลไปทางทิศตะวันออก
7. ลำห้วยหินตาดตากผ้า	หมู่ที่ 11	อยู่บริเวณด้านทิศตะวันออกตอนกลางของตำบลรับน้ำจากแนวเขาไหลไปทางทิศตะวันออกรวมกับลำห้วยวังน้อยบริเวณบ้านวังช้าง
8. ลำห้วยวังคอบ	หมู่ที่ 1, 14	อยู่บริเวณด้านกลางของตำบล รับน้ำจากเขากลตไหลไปรวมกับลำห้วยกระจวน
9. ลำห้วยลำซาม	หมู่ที่ 14, 3,17,13	อยู่บริเวณด้านทิศตะวันออกตอนกลางรับน้ำจากเขาไหลไปรวมกับลำห้วยกระจวนบริเวณบ้านวังตาท้าว
10. ลำห้วยกระจวน	หมู่ที่ 4, 15, 2, 6, 7, 1, 9, 13	อยู่บริเวณตอนกลางของตำบลรับน้ำจากพื้นที่แนวเขาและลำห้วยต่างๆไหลผ่านหมู่บ้านต่างๆและไหลเข้าอ่างเก็บน้ำคลองไทรและอ่างเก็บน้ำบ้านนาช่างหลักและไหลไปรวมกับลำห้วยกระจวน บริเวณบ้านโนนจำปา
11. ลำห้วยน้อย	หมู่ที่ 8,9,11	เป็นลำห้วยขนาดเล็ก ที่ไหลมารวมกับลำห้วยกระจวน
12. คลองอีสานเขียว	หมู่ที่ ,13 ,17	เป็นคลองที่รับน้ำจากสันเขากลตและเขาขวาง และจะไหลไปรวมกับลำห้วยกระจวนที่บ้านโนนจำปา

1. ความสัมพันธ์ระหว่างแผนพัฒนาระดับมหภาค

1.1 แผนยุทธศาสตร์ชาติ 20 ปี พ.ศ.2561-2580

ยุทธศาสตร์ชาติ 20 ปี (พ.ศ. 2561-2580) เป็นยุทธศาสตร์ชาติฉบับแรกของประเทศไทยตามรัฐธรรมนูญแห่งราชอาณาจักรไทยซึ่งจะต้องนำไปสู่การปฏิบัติเพื่อให้ประเทศไทยบรรลุวิสัยทัศน์ “ประเทศไทยมีความมั่นคงมั่งคั่งยั่งยืนเป็นประเทศพัฒนาแล้วด้วยการพัฒนาตามหลักปรัชญาของเศรษฐกิจพอเพียง” เพื่อความสุขของคนไทยทุกคน

วิสัยทัศน์ประเทศไทย

“ประเทศไทยมีความมั่นคงมั่งคั่งยั่งยืนเป็นประเทศพัฒนาแล้วด้วยการพัฒนาตามหลักปรัชญาของเศรษฐกิจพอเพียง”หรือเป็นคติพจน์ประจำชาติว่า“มั่นคงมั่งคั่งยั่งยืน”เพื่อสนองต่อต่อผลประโยชน์แห่งชาติอันได้แก่การมีเอกราชอธิปไตยการดำรงอยู่อย่างมั่นคงและยั่งยืนของสถาบันหลักของชาติและประชาชนจากภัยคุกคามทุกรูปแบบการอยู่ร่วมกันในชาติอย่างสันติสุขเป็นปึกแผ่นมีความมั่นคงทางสังคมท่ามกลางพหุสังคมและการมีเกียรติและศักดิ์ศรีของความเป็นมนุษย์ความเจริญเติบโตของชาติความเป็นธรรมและความอยู่ดีมีสุขของประชาชนความยั่งยืนของฐานทรัพยากรธรรมชาติสิ่งแวดล้อมความมั่นคงทางพลังงานและอาหารความสามารถในการรักษาผลประโยชน์ของชาติภายใต้การเปลี่ยนแปลงของสภาวะแวดล้อมระหว่างประเทศและการอยู่ร่วมกันอย่างสันติประสานสอดคล้องกันด้านความมั่นคงในประชาคมอาเซียนและประชาคมโลกอย่างมีเกียรติและศักดิ์ศรี

ความมั่นคง หมายถึงการมีความมั่นคงปลอดภัยจากภัยและการเปลี่ยนแปลงทั้งภายในประเทศและภายนอกประเทศในทุกระดับทั้งระดับประเทศสังคมชุมชนครัวเรือนและปัจเจกบุคคลและมีความมั่นคงในทุกมิติทั้งมิติทางการทหารเศรษฐกิจสังคมสิ่งแวดล้อมและการเมืองเช่นประเทศมีความมั่นคงในเอกราชและอธิปไตยมีการปกครองระบบประชาธิปไตยที่มีพระมหากษัตริย์ทรงเป็นประมุขสถาบันชาติศาสนาพระมหากษัตริย์มีความเข้มแข็งเป็นศูนย์กลางและเป็นที่ยึดเหนี่ยวจิตใจของประชาชนมีระบบการเมืองที่มั่นคงเป็นกลไกที่นำไปสู่การบริหารประเทศที่ต่อเนื่องและโปร่งใสตามหลักธรรมาภิบาลสังคมมีความปรองดองและความสามัคคีสามารถผนึกกำลังเพื่อพัฒนาประเทศชุมชนมีความเข้มแข็งครอบครัวมีความอบอุ่นประชาชนมีความมั่นคงในชีวิตมีงานและรายได้ที่มั่นคงพอเพียงกับการดำรงชีวิตมีการออมสำหรับวัยเกษียณความมั่นคงของอาหารพลังงานและน้ำมี

ที่อยู่อาศัยและความปลอดภัยในชีวิตทรัพย์สินความมั่งคั่งหมายถึงประเทศไทยมีการขยายตัวของเศรษฐกิจอย่างต่อเนื่องและมีความยั่งยืนจนเข้าสู่กลุ่มประเทศรายได้สูงความเหลื่อมล้ำของการพัฒนาลดลงประชากรมีความอยู่

ดีมีสุขได้รับผลประโยชน์จากการพัฒนาอย่างเท่าเทียมกันมากขึ้นและมีการพัฒนาอย่างทั่วถึงทุกภาคส่วนมีคุณภาพชีวิตตามมาตรฐานขององค์การสหประชาชาติไม่มีประชาชนที่อยู่ในภาวะความยากจนเศรษฐกิจในประเทศมีความเข้มแข็งขณะเดียวกันต้องมีความสามารถในการแข่งขันกับประเทศต่างๆทั้งในตลาดโลกและตลาดภายในประเทศเพื่อให้สามารถสร้างรายได้ทั้งจากภายในและภายนอกประเทศตลอดจนมีการสร้างฐานเศรษฐกิจและสังคมแห่งอนาคตเพื่อให้สอดคล้องกับบริบทการพัฒนาที่เปลี่ยนแปลงไปและประเทศไทยมีบทบาทที่สำคัญในเวทีโลกและมีความสัมพันธ์ทางเศรษฐกิจและการค้าอย่างแน่นแฟ้นกับประเทศในภูมิภาคเอเชียเป็นจุดสำคัญของการเชื่อมโยงในภูมิภาคทั้งการคมนาคมขนส่งการผลิตการค้าการลงทุนและการทำธุรกิจเพื่อให้เป็นพลังในการพัฒนานอกจากนี้ยังมีความสมบูรณ์ในทุนที่จะสามารถสร้างการพัฒนาต่อเนื่องไปได้ได้แก่ทุนมนุษย์ทุนทางปัญญาทุนทางการเงินทุนที่เป็นเครื่องมือเครื่องจักรทุนทางสังคมและทุนทรัพยากรธรรมชาติและสิ่งแวดล้อม

ความยั่งยืน หมายถึงการพัฒนาที่สามารถสร้างความเจริญรายได้และคุณภาพชีวิตของประชาชนให้เพิ่มขึ้นอย่างต่อเนื่องซึ่งเป็นการเจริญเติบโตของเศรษฐกิจที่อยู่บนหลักการใช้การรักษาและการฟื้นฟูฐานทรัพยากรธรรมชาติอย่างยั่งยืนไม่ใช่ทรัพยากรธรรมชาติจนเกินพอดีไม่สร้างมลภาวะต่อสิ่งแวดล้อมจนเกินความสามารถในการรองรับและเยียวยาของระบบนิเวศการผลิตและการบริโภคเป็นมิตรกับสิ่งแวดล้อมและสอดคล้องกับเป้าหมายการพัฒนาที่ยั่งยืนทรัพยากรธรรมชาติมีความอุดมสมบูรณ์มากขึ้นและสิ่งแวดล้อมมีคุณภาพดีขึ้นคนมีความรับผิดชอบต่อสังคมมีความเอื้ออาทรเสียสละเพื่อผลประโยชน์ส่วนรวมรัฐบาลมีนโยบายที่มุ่งประโยชน์ส่วนรวมอย่างยั่งยืนและให้ความสำคัญกับการมีส่วนร่วมของประชาชนและทุกภาคส่วนในสังคมยึดถือและปฏิบัติตามหลักปรัชญาของเศรษฐกิจพอเพียงเพื่อการพัฒนาอย่างสมดุลมีเสถียรภาพและยั่งยืน

โดยมีเป้าหมายการพัฒนาประเทศคือ “ประเทศชาติมั่นคงประชาชนมีความสุขเศรษฐกิจพัฒนาอย่างต่อเนื่องสังคมเป็นธรรมฐานทรัพยากรธรรมชาติยั่งยืน” โดยยกระดับศักยภาพของประเทศในหลากหลายมิติพัฒนาคนในทุกมิติและในทุกช่วงวัยให้เป็นคนดีเก่งและมีคุณภาพสร้างโอกาสและความเสมอภาคทางสังคมสร้างการเติบโตบนคุณภาพชีวิตที่เป็นมิตรกับสิ่งแวดล้อมและมีภาคีรัฐของประชาชนเพื่อประชาชนและประโยชน์ส่วนรวมโดยการประเมินผลการพัฒนาตามยุทธศาสตร์ชาติประกอบด้วย

- 1) ความอยู่ดีมีสุขของคนไทยและสังคมไทย
- 2) ชีตความสามารถในการแข่งขันการพัฒนาเศรษฐกิจและการกระจายรายได้
- 3) การพัฒนาทรัพยากรมนุษย์ของประเทศ
- 4) ความเท่าเทียมและความเสมอภาคของสังคม
- 5) ความหลากหลายทางชีวภาพคุณภาพสิ่งแวดล้อมและความยั่งยืนของทรัพยากรธรรมชาติ

6) ประสิทธิภาพการบริหารจัดการและการเข้าถึงการให้บริการของภาครัฐ

วิสัยทัศน์ประเทศไทย ๒๕๘๐

“ประเทศไทยมีความมั่นคง มั่งคั่ง ยั่งยืน เป็นประเทศพัฒนาแล้ว ด้วยการพัฒนาตามหลักปรัชญาของเศรษฐกิจพอเพียง”



 มั่นคง	 มั่งคั่ง	 ยั่งยืน
<ul style="list-style-type: none"> • มีความมั่นคงปลอดภัยภายในและการเปลี่ยนแปลงทั้งภายในประเทศและภายนอกประเทศ และมีความมั่นคงในทุกมิติ ทั้งมิติเศรษฐกิจ สังคม สิ่งแวดล้อม และการเมือง • ประเทศไทยมีความมั่นคงในเอกราชและอธิปไตย • สังคมมีความปรองดองและความสามัคคี ประชาชนมีความมั่นคงในชีวิต มีงานและรายได้ที่มั่นคง มีที่อยู่อาศัยและความปลอดภัยในชีวิตทรัพย์สิน • มีความมั่นคงของอาหาร พลังงาน และน้ำ 	<ul style="list-style-type: none"> • ประเทศไทยมีการขยายตัวของเศรษฐกิจอย่างต่อเนื่อง ยกกระดับเข้าสู่กลุ่มประเทศรายได้สูง ความเหลื่อมล้ำของการพัฒนาลดลง ประชากรได้รับผลประโยชน์จากการพัฒนาอย่างเท่าเทียมกัน • เศรษฐกิจมีความสามารถในการแข่งขันสูง สร้างเศรษฐกิจและสังคมแห่งอนาคต และเป็นจุดสำคัญของการเชื่อมโยงในภูมิภาคทั้งการคมนาคมขนส่ง การผลิต การค้า การลงทุน • มีความสมบูรณ์ในทุนที่จะสามารถสร้างการพัฒนาต่อเนื่อง อาทิ ทุนมนุษย์ ทุนทางปัญญา ทุนทางการเงินและทุนอื่นๆ 	<ul style="list-style-type: none"> • การพัฒนาที่สวนทางสร้างความเจริญด้านรายได้ และคุณภาพชีวิตของประชาชนอย่างต่อเนื่อง โดยไม่ใช้ทรัพยากรธรรมชาติเกินพอดี ไม่สร้างมลภาวะต่อสิ่งแวดล้อม • มีการผลิตและการบริโภคที่เป็นมิตรกับสิ่งแวดล้อม และสอดคล้องกับกฎระเบียบของประชาคมโลก • คนมีความรับผิดชอบต่อสังคม มุ่งประโยชน์ส่วนรวมอย่างยั่งยืน ทุกภาคส่วนในสังคมยึดถือและปฏิบัติตามหลักปรัชญาของเศรษฐกิจพอเพียง

ประเด็นยุทธศาสตร์ชาติ

การพัฒนาประเทศในช่วงระยะเวลาของยุทธศาสตร์ชาติจะมุ่งเน้นการสร้างสมดุลระหว่างการพัฒนาเศรษฐกิจสังคมและสิ่งแวดล้อมโดยการมีส่วนร่วมของทุกภาคส่วนในรูปแบบประชารัฐประกอบด้วย 6 ยุทธศาสตร์ได้แก่

1. ยุทธศาสตร์ชาติด้านความมั่นคง

ยุทธศาสตร์ชาติด้านความมั่นคงมีเป้าหมายสำคัญในภาพรวมระยะ 20 ปี ที่เป็นรูปธรรมชัดเจน คือ “ประเทศชาติมั่นคงประชาชนมีความสุข” โดยเร่งเสริมสร้างความเข้มแข็งและความรักความสามัคคีปรองดองของคนในชาติตลอดถึงการปลูกจิตสำนึกด้านความมั่นคงให้เกิดขึ้นในประชาชนทุกระดับการพัฒนากระบวนการพัฒนากระบวนการพัฒนาปรับปรุงกลไกการขับเคลื่อนให้มุ่งเน้นการบูรณาการข้อมูลข่าวสารด้านความมั่นคงอย่างเป็นระบบการพัฒนาปรับปรุงกลไกการขับเคลื่อนยุทธศาสตร์ชาติด้านความมั่นคงและกลไกในการป้องกันและแก้ไขปัญหาความมั่นคงให้มีเอกภาพมีประสิทธิภาพและมีการบูรณาการการดำเนินงานอย่างแท้จริงโดยปัญหาความมั่นคงเร่งด่วนที่จะต้องดำเนินการแก้ไขประกอบด้วยปัญหาความมั่นคงปลอดภัยในชีวิตและทรัพย์สินปัญหาเสถียรภาพความไม่สงบในพื้นที่จังหวัดชายแดนภาคใต้ปัญหาอาชญากรรมทางไซเบอร์และปัญหาการทุจริตในระบบราชการ

เป้าหมาย

1. ประชาชนอยู่ดีกินดีและมีความสุข
2. บ้านเมืองมีความมั่นคงในทุกมิติและทุกระดับ
3. กองทัพหน่วยงานด้านความมั่นคงภาครัฐภาคเอกชนและภาคประชาชนมีความพร้อมในการป้องกันและแก้ไขปัญหาความมั่นคง
4. ประเทศไทยมีบทบาทด้านความมั่นคงเป็นที่ชื่นชมและได้รับการยอมรับโดยประชาคมระหว่างประเทศ
5. การบริหารจัดการความมั่นคงมีผลสำเร็จที่เป็นรูปธรรมอย่างมีประสิทธิภาพ

ตัวชี้วัด

1. ความสุขของประชากรไทย
2. ความมั่นคงปลอดภัยของประเทศ
3. ความพร้อมของกองทัพหน่วยงานด้านความมั่นคงและการมีส่วนร่วมของภาครัฐภาคเอกชนและภาคประชาชนในการป้องกันและแก้ไขปัญหาความมั่นคง
4. บทบาทและการยอมรับในด้านความมั่นคงของไทยในประชาคมระหว่างประเทศ
5. ประสิทธิภาพการบริหารจัดการความมั่นคงแบบองค์รวม

ประเด็นยุทธศาสตร์ชาติด้านความมั่นคงประกอบด้วย 5 ประเด็นได้แก่

1. การรักษาความสงบภายในประเทศเพื่อสร้างเสริมความสงบเรียบร้อยและสันติสุขให้เกิดขึ้นกับประเทศชาติบ้านเมือง

- (1) การพัฒนาและเสริมสร้างคนในทุกภาคส่วนให้มีความเข้มแข็งมีความพร้อมตระหนักในเรื่องความมั่นคงและมีส่วนร่วมในการแก้ไขปัญหา

- (2) การพัฒนาและเสริมสร้างความจงรักภักดีต่อสถาบันหลักของชาติ
 - (3) การพัฒนาและเสริมสร้างการเมืองในระบอบประชาธิปไตยอันมีพระมหากษัตริย์ทรงเป็นประมุขที่มีเสถียรภาพและมีธรรมาภิบาลเห็นแก่ประโยชน์ของประเทศชาติมากกว่าประโยชน์ส่วนตน
 - (4) การพัฒนาและเสริมสร้างกลไกที่สามารถป้องกันและขจัดสาเหตุของประเด็นปัญหาความมั่นคงที่สำคัญ
2. การป้องกันและแก้ไขปัญหามีผลกระทบต่อความมั่นคงเพื่อแก้ไขปัญหาเดิมและป้องกันไม่ให้เกิดปัญหาใหม่เกิดขึ้น
- (1) การแก้ไขปัญหาความมั่นคงในปัจจุบัน
 - (2) การติดตามเฝ้าระวังป้องกันและแก้ไขปัญหาที่อาจอุบัติขึ้นใหม่
 - (3) การสร้างความปลอดภัยและความสันติสุขอย่างถาวรในพื้นที่จังหวัดชายแดนภาคใต้
 - (4) การรักษาความมั่นคงและผลประโยชน์ทางทรัพยากรธรรมชาติและสิ่งแวดล้อมทั้งทางบกและทางทะเล
3. การพัฒนาศักยภาพของประเทศให้พร้อมเผชิญภัยคุกคามที่กระทบต่อความมั่นคงของชาติเพื่อยกระดับขีดความสามารถของกองทัพและหน่วยงานด้านความมั่นคงทั้งระบบของประเทศ
- (1) การพัฒนาระบบงานข่าวกรองแห่งชาติแบบบูรณาการอย่างมีประสิทธิภาพ
 - (2) การพัฒนาและฝึกพลกำลังอำนาจแห่งชาติกองทัพและหน่วยงานความมั่นคงรวมทั้งภาครัฐและภาคประชาชนให้พร้อมป้องกันและรักษาอธิปไตยของประเทศและเผชิญภัยคุกคามได้ทุกมิติทุกรูปแบบและทุกระดับ
 - (3) การพัฒนาระบบเตรียมพร้อมแห่งชาติและการบริหารจัดการภัยคุกคามให้มีประสิทธิภาพ
4. การบูรณาการความร่วมมือด้านความมั่นคงกับอาเซียนและนานาชาติรวมถึงองค์กรภาครัฐและที่มีใช้ภาครัฐเพื่อสร้างเสริมความสงบสุขสันติสุขความมั่นคงและความเจริญก้าวหน้าให้กับประเทศชาติภูมิภาคและโลกอย่างยั่งยืนรวมทั้งส่งเสริมให้เกิดความร่วมมือระหว่างประเทศที่จะรองรับปัญหาร่วมกันไว้
- (1) การเสริมสร้างและรักษาดุลยภาพสภาวะแวดล้อมระหว่างประเทศ
 - (2) การเสริมสร้างและธำรงไว้ซึ่งสันติภาพและความมั่นคงของภูมิภาค
 - (3) การร่วมมือทางการพัฒนากับประเทศเพื่อนบ้านภูมิภาคโลกรวมถึงองค์กรภาครัฐและที่มีใช้ภาครัฐ
5. การพัฒนากลไกการบริหารจัดการความมั่นคงแบบองค์รวมเพื่อให้กลไกสำคัญต่างๆทำงานได้อย่างมีประสิทธิภาพมีการใช้หลักธรรมาภิบาลและการบังคับใช้กฎหมายอย่างเคร่งครัดและมีประสิทธิภาพ
- (1) การพัฒนากลไกให้พร้อมสำหรับการติดตามเฝ้าระวังแจ้งเตือนป้องกันและแก้ไขปัญหาความมั่นคงแบบองค์รวมอย่างเป็นรูปธรรม
 - (2) การบริหารจัดการความมั่นคงให้เอื้ออำนวยต่อการพัฒนาประเทศในมิติอื่นๆ
 - (3) การพัฒนากลไกและองค์กรขับเคลื่อนยุทธศาสตร์ชาติด้านความมั่นคง

2. ยุทธศาสตร์ชาติด้านการสร้างความสามารถในการแข่งขัน

ยุทธศาสตร์ชาติด้านการสร้างความสามารถในการแข่งขันจึงกำหนดแนวทางการพัฒนาที่ให้ความสำคัญกับการพัฒนาภาคเอกชนเศรษฐกิจเพื่อขนาดที่สามารถสร้างมูลค่าเพิ่มได้ทั้งในภาคเกษตรอุตสาหกรรมและบริการและการท่องเที่ยวโดยให้ประเทศสามารถยกระดับการผลิตทางการเกษตรเพื่อสร้างมูลค่าให้สูงขึ้นขณะที่มีอุตสาหกรรมและบริการแห่งอนาคตที่จะเป็นกลไกขับเคลื่อนประเทศไทยไปสู่ประเทศพัฒนาแล้วด้วยนวัตกรรมและเทคโนโลยีแห่งอนาคตรวมทั้งรักษาการเป็นจุดหมายปลายทางของการท่องเที่ยวระดับโลกในขณะเดียวกันจำเป็นต้องพัฒนาปัจจัยสนับสนุนต่างๆทั้งในส่วนโครงสร้างพื้นฐานทางกายภาพในด้านโครงข่ายคมนาคมพื้นที่และเมืองรวมถึงเทคโนโลยีและโครงสร้างพื้นฐานทางเศรษฐกิจเพื่ออำนวยความสะดวกและลดต้นทุนในการเคลื่อนย้ายสินค้าบริการเงินทุนบุคลากรและเชื่อมโยงประเทศไทยกับประชาคมโลกและรับมือกับการเปลี่ยนแปลงสู่อนาคต

เป้าหมาย

1. ประเทศไทยเป็นประเทศที่พัฒนาแล้วเศรษฐกิจเติบโตอย่างมีเสถียรภาพและยั่งยืน
2. ประเทศไทยมีขีดความสามารถในการแข่งขันสูงขึ้น

ตัวชี้วัด

1. รายได้ประชาชาติการขยายตัวของผลิตภัณฑ์มวลรวมภายในประเทศและการกระจายรายได้
2. ผลผลิตภาพการผลิตของประเทศทั้งในปัจจุบันการผลิตและแรงงาน
3. การลงทุนเพื่อการวิจัยและพัฒนา
4. ความสามารถในการแข่งขันของประเทศ

ประเด็นยุทธศาสตร์ชาติด้านการสร้างความสามารถในการแข่งขันประกอบด้วย 5 ประเด็น ได้แก่

1. การเกษตรสร้างมูลค่าให้ความสำคัญกับการเพิ่มผลผลิตการผลิตทั้งเชิงปริมาณและมูลค่าและความหลากหลายของสินค้าเกษตรประกอบด้วย

- (1) เกษตรอัตลักษณ์พื้นถิ่น
- (2) เกษตรปลอดภัย
- (3) เกษตรชีวภาพ
- (4) เกษตรแปรรูป
- (5) เกษตรอัจฉริยะ

2. อุตสาหกรรมและบริการแห่งอนาคตโดยสร้างอุตสาหกรรมและบริการแห่งอนาคตที่ขับเคลื่อนประเทศไทยไปสู่ประเทศที่พัฒนาแล้วด้วยนวัตกรรมและเทคโนโลยีแห่งอนาคตประกอบด้วย

- (1) อุตสาหกรรมชีวภาพ
- (2) อุตสาหกรรมและบริการการแพทย์ครบวงจร
- (3) อุตสาหกรรมและบริการดิจิทัลข้อมูลและปัญญาประดิษฐ์
- (4) อุตสาหกรรมและบริการขนส่งและโลจิสติกส์

(5) อุตสาหกรรมความมั่นคงของประเทศ

3. สร้างความหลากหลายด้านการท่องเที่ยวโดยการรักษาการเป็นจุดหมายปลายทางที่สำคัญของการท่องเที่ยวระดับโลกที่ดึงดูดนักท่องเที่ยวทุกระดับและเพิ่มสัดส่วนของนักท่องเที่ยวที่มีคุณภาพสูงประกอบด้วย

- (1) ท่องเที่ยวเชิงสร้างสรรค์และวัฒนธรรม
- (2) ท่องเที่ยวเชิงธุรกิจ
- (3) ท่องเที่ยวเชิงสุขภาพความงามและแพทย์แผนไทย
- (4) ท่องเที่ยวสราญทางน้ำ
- (๕) ท่องเที่ยวเชื่อมโยงภูมิภาค

4. โครงสร้างพื้นฐานเชื่อมโยงไทยเชื่อมโลกครอบคลุมถึงโครงสร้างพื้นฐานทางกายภาพในด้านโครงข่ายคมนาคมพื้นที่และเมืองรวมถึงเทคโนโลยีตลอดจนโครงสร้างพื้นฐานทางเศรษฐกิจ

- (1) เชื่อมโยงโครงข่ายคมนาคมไร้รอยต่อ
- (2) สร้างและพัฒนาเขตเศรษฐกิจพิเศษ
- (3) เพิ่มพื้นที่และเมืองเศรษฐกิจ
- (4) พัฒนาโครงสร้างพื้นฐานเทคโนโลยีสมัยใหม่
- (5) รักษาและเสริมสร้างเสถียรภาพทางเศรษฐกิจมหภาค

5. พัฒนาเศรษฐกิจบนพื้นฐานผู้ประกอบการยุคใหม่สร้างและพัฒนาผู้ประกอบการยุคใหม่ที่มีทักษะและจิตวิญญาณของการเป็นผู้ประกอบการที่มีความสามารถในการแข่งขันและมีอัตลักษณ์ชัดเจน

- (1) สร้างผู้ประกอบการอัจฉริยะ
- (2) สร้างโอกาสเข้าถึงบริการทางการเงิน
- (3) สร้างโอกาสเข้าถึงตลาด
- (4) สร้างโอกาสเข้าถึงข้อมูล(5) ปรับบทบาทและโอกาสการเข้าถึงบริการภาครัฐ

3. ยุทธศาสตร์ชาติด้านการพัฒนาและเสริมสร้างศักยภาพทรัพยากรมนุษย์

ยุทธศาสตร์ชาติด้านการพัฒนาและเสริมสร้างศักยภาพทรัพยากรมนุษย์มีเป้าหมายการพัฒนาที่สำคัญเพื่อพัฒนาคนในทุกมิติและในทุกช่วงวัยให้เป็นคนดีเก่งและมีคุณภาพโดยคนไทยมีความพร้อมทั้งกายใจสติปัญญา มีพัฒนาการที่ครอบคลุมและมีสุขภาพที่ดีในทุกช่วงวัย มีจิตสาธารณะรับผิดชอบต่อสังคมและผู้อื่น มีนิสัยรักต่ออมไอบอ้อมอารี มีวินัยรักษาศีลธรรมและเป็นพลเมืองดีของชาติ มีหลักคิดที่ถูกต้อง มีทักษะที่จำเป็นในศตวรรษที่ 21 มีทักษะสื่อสารภาษาอังกฤษและภาษาที่ 3 และอนุรักษ์ภาษาท้องถิ่น มีนิสัยรักการเรียนรู้และการพัฒนาตนเองอย่างต่อเนื่องตลอดชีวิตสู่การเป็นคนไทยที่มีทักษะสูง เป็นนวัตกรรมนักคิดผู้ประกอบการเกษตรกรยุคใหม่และอื่นๆ โดยมีสัมมาชีพตามความถนัดของตนเอง

เป้าหมาย

1. คนไทยเป็นคนดีคนเก่งมีคุณภาพพร้อมสำหรับวิถีชีวิตในศตวรรษที่ ๒๑
2. สังคมไทยมีสภาพแวดล้อมที่เอื้อและสนับสนุนต่อการพัฒนาคนตลอดช่วงชีวิต

ตัวชี้วัด

1. การพัฒนาคุณภาพชีวิตสุขภาพและความเป็นอยู่ที่ดีของคนไทย
2. ผลสัมฤทธิ์ทางการศึกษาและการเรียนรู้ตลอดชีวิต
3. การพัฒนาสังคมและครอบครัวไทย

ประเด็นยุทธศาสตร์ชาติด้านการพัฒนาและเสริมสร้างศักยภาพทรัพยากรมนุษย์ประกอบด้วย 7 ประเด็นได้แก่

1. การปรับเปลี่ยนค่านิยมและวัฒนธรรมมุ่งเน้นให้สถาบันทางสังคมร่วมปลูกฝังค่านิยม

และวัฒนธรรมที่พึงประสงค์

- (1) การปลูกฝังค่านิยมและวัฒนธรรมผ่านการเลี้ยงดูในครอบครัว
- (2) การบูรณาการเรื่องความซื่อสัตย์วินัยคุณธรรมจริยธรรมในการจัดการเรียนการสอนในสถานศึกษา
- (3) การสร้างความเข้มแข็งในสถาบันทางศาสนา
- (4) การปลูกฝังค่านิยมและวัฒนธรรมโดยใช้ชุมชนเป็นฐาน
- (5) การสร้างค่านิยมและวัฒนธรรมที่พึงประสงค์จากภาคธุรกิจ
- (6) การใช้สื่อและสื่อสารมวลชนในการปลูกฝังค่านิยมและวัฒนธรรมของคนในสังคม
- (7) การส่งเสริมให้คนไทยมีจิตสาธารณะและมีความรับผิดชอบต่อส่วนรวม

2. การพัฒนาศักยภาพคนตลอดช่วงชีวิตมุ่งเน้นการพัฒนาคนเชิงคุณภาพในทุกช่วงวัยประกอบด้วย

- (1) ช่วงการตั้งครรภ์/ปฐมวัยเน้นการเตรียมความพร้อมให้แก่พ่อแม่ก่อนการตั้งครรภ์
- (2) ช่วงวัยเรียน/วัยรุ่นปลูกฝังความเป็นคนดีมีวินัยพัฒนาทักษะการเรียนรู้ที่สอดคล้องกับศตวรรษที่ 21
- (3) ช่วงวัยแรงงานยกระดับศักยภาพทักษะและสมรรถนะแรงงานสอดคล้องกับความต้องการของตลาด
- (4) ช่วงวัยผู้สูงอายุส่งเสริมให้ผู้สูงอายุเป็นพลังในการขับเคลื่อนประเทศ

3. ปฏิรูปกระบวนการเรียนรู้ที่ตอบสนองต่อการเปลี่ยนแปลงในศตวรรษที่ 21 มุ่งเน้นผู้เรียนให้มีทักษะการเรียนรู้ และมีใจใฝ่เรียนรู้ตลอดเวลา

- (1) การปรับเปลี่ยนระบบการเรียนรู้ให้เอื้อต่อการพัฒนาทักษะสำหรับศตวรรษที่ 21
- (2) การเปลี่ยนโฉมบทบาท “ครู” ให้เป็นครูยุคใหม่
- (3) การเพิ่มประสิทธิภาพระบบบริหารจัดการศึกษาในทุกระดับทุกประเภท
- (4) การพัฒนาระบบการเรียนรู้ตลอดชีวิต
- (5) การสร้างความตื่นตัวให้คนไทยตระหนักถึงบทบาทความรับผิดชอบและการวางตำแหน่งของประเทศไทยในภูมิภาคเอเชียอาคเนย์และประชาคมโลก
- (6) การวางพื้นฐานระบบรองรับการเรียนรู้โดยใช้ดิจิทัลแพลตฟอร์ม
- (7) การสร้างระบบการศึกษาเพื่อเป็นเลิศทางวิชาการระดับนานาชาติ

4. การตระหนักถึงพหุปัญญาของมนุษย์ที่หลากหลาย

- (1) การพัฒนาและส่งเสริมพหุปัญญาผ่านครอบครัวระบบสถานศึกษาสภาพแวดล้อมรวมทั้งสื่อ
- (2) การสร้างเส้นทางอาชีพสภาพแวดล้อมการทำงานและระบบสนับสนุนที่เหมาะสมสำหรับผู้มีความสามารถพิเศษผ่านกลไกต่างๆ

(3) การดึงดูดกลุ่มผู้เชี่ยวชาญต่างชาติและคนไทยที่มีความสามารถในต่างประเทศให้มาสร้างและพัฒนาเทคโนโลยีและนวัตกรรมให้กับประเทศ

5. การเสริมสร้างให้คนไทยมีสุขภาพที่ดีครอบคลุมทั้งด้านกายใจสติปัญญาและสังคม

(1) การสร้างความรอบรู้ด้านสุขภาพ

(2) การป้องกันและควบคุมปัจจัยเสี่ยงที่คุกคามสุขภาพ

(3) การสร้างสภาพแวดล้อมที่เอื้อต่อการมีสุขภาพที่ดี

(4) การพัฒนาระบบบริการสุขภาพที่ทันสมัยสนับสนุนการสร้างสุขภาพที่ดี

(5) การส่งเสริมให้ชุมชนเป็นฐานในการสร้างสุขภาพที่ดีในทุกพื้นที่

6. การสร้างสภาพแวดล้อมที่เอื้อต่อการพัฒนาและเสริมสร้างศักยภาพทรัพยากรมนุษย์

(1) การสร้างความอยู่ดีมีสุขของครอบครัวไทย

(2) การส่งเสริมบทบาทการมีส่วนร่วมของภาคีรัฐภาคเอกชนองค์กรปกครองส่วนท้องถิ่นครอบครัวและ

ชุมชนในการพัฒนาทรัพยากรมนุษย์

(3) การปลูกฝังและพัฒนาทักษะนอกห้องเรียน

(4) การพัฒนาระบบฐานข้อมูลเพื่อการพัฒนาทรัพยากรมนุษย์

7. การเสริมสร้างศักยภาพการกีฬาในการสร้างคุณค่าทางสังคมและพัฒนาประเทศ

(1) การส่งเสริมการออกกำลังกายและกีฬาขั้นพื้นฐานให้กลายเป็นวิถีชีวิต

(2) การส่งเสริมให้ประชาชนมีส่วนร่วมในกิจกรรมออกกำลังกายกีฬาและนันทนาการ

(3) การส่งเสริมการกีฬาเพื่อพัฒนาสู่ระดับอาชีพ

(4) การพัฒนาบุคลากรด้านการกีฬาและนันทนาการเพื่อรองรับการเติบโตของอุตสาหกรรมกีฬา

4. ยุทธศาสตร์ชาติด้านการสร้างโอกาสและความเสมอภาคทางสังคม

ยุทธศาสตร์ชาติด้านการสร้างโอกาสและความเสมอภาคทางสังคมมีเป้าหมายการพัฒนาที่สำคัญที่ให้ความสำคัญการดึงเอาพลังของภาคส่วนต่างๆทั้งภาคเอกชนประชาสังคมชุมชนท้องถิ่นมาร่วมขับเคลื่อน โดยการสนับสนุนการรวมตัวของประชาชนในการร่วมคิดร่วมทำเพื่อส่วนรวมการกระจายอำนาจและความรับผิดชอบไปสู่กลไกบริหารราชการแผ่นดินในระดับท้องถิ่นการเสริมสร้างความเข้มแข็งของชุมชนในการจัดการตนเองและการเตรียมความพร้อมของประชากรไทยทั้งในมิติสุขภาพเศรษฐกิจสังคมและสภาพแวดล้อมให้เป็นประชากรที่มีคุณภาพสามารถพึ่งตนเองและทาประโยชน์แก่ครอบครัวชุมชนและสังคมให้นานที่สุดโดยรัฐให้หลักประกันการเข้าถึงบริการและสวัสดิการที่มีคุณภาพอย่างเป็นธรรมและทั่วถึง

เป้าหมาย

1. สร้างความเป็นธรรมและลดความเหลื่อมล้ำในทุกมิติ

2. กระจายศูนย์กลางความเจริญทางเศรษฐกิจและสังคมเพิ่มโอกาสให้ทุกภาคส่วนเข้ามาเป็นกำลังของการพัฒนาประเทศในทุกระดับ

3. เพิ่มขีดความสามารถของชุมชนท้องถิ่นในการพัฒนาการพึ่งตนเองและการจัดการตนเองเพื่อสร้างสังคม
คุณภาพ

ตัวชี้วัด

1. ความแตกต่างของรายได้และการเข้าถึงบริการภาครัฐระหว่างกลุ่มประชากร
2. ความก้าวหน้าของการพัฒนาคน
3. ความก้าวหน้าในการพัฒนาจังหวัดในการเป็นศูนย์กลางความเจริญทางเศรษฐกิจสังคมและเทคโนโลยี
4. คุณภาพชีวิตของประชากรสูงอายุ

ประเด็นยุทธศาสตร์ชาติด้านการสร้างโอกาสและความเสมอภาคทางสังคมประกอบด้วย 4 ประเด็นได้แก่

1. การลดความเหลื่อมล้ำสร้างความเป็นธรรมในทุกมิติ
 - (1) ปรับโครงสร้างเศรษฐกิจฐานราก
 - (2) ปฏิรูประบบภาษีและการคุ้มครองผู้บริโภค
 - (3) กระจายการถือครองที่ดินและการเข้าถึงทรัพยากร
 - (4) เพิ่มผลิตภาพและคุ้มครองแรงงานไทยให้เป็นแรงงานฝีมือที่มีคุณภาพและความริเริ่มสร้างสรรค์มีความปลอดภัยในการทำงาน
 - (5) สร้างหลักประกันทางสังคมที่ครอบคลุมและเหมาะสมกับคนทุกช่วงวัยทุกเพศภาวะและทุกกลุ่ม
 - (6) ลงทุนทางสังคมแบบมุ่งเป้าเพื่อช่วยเหลือกลุ่มคนยากจนและกลุ่มผู้ด้อยโอกาสโดยตรง
 - (7) สร้างความเป็นธรรมในการเข้าถึงบริการสาธารณสุขและการศึกษาโดยเฉพาะสำหรับผู้มีรายได้น้อยและกลุ่มผู้ด้อยโอกาส
 - (8) สร้างความเป็นธรรมในการเข้าถึงกระบวนการยุติธรรมอย่างทั่วถึง
2. การกระจายศูนย์กลางความเจริญทางเศรษฐกิจสังคมและเทคโนโลยี
 - (1) พัฒนาศูนย์กลางความเจริญทางเศรษฐกิจสังคมและเทคโนโลยีในภูมิภาค
 - (2) กำหนดแผนพัฒนาเศรษฐกิจและสังคมของแต่ละกลุ่มจังหวัดในมิติต่างๆ
 - (3) จัดระบบเมืองที่เอื้อต่อการสร้างชีวิตและสังคมที่มีคุณภาพและปลอดภัยให้สามารถตอบสนองต่อสังคมสูงวัยและแนวโน้มของการขยายตัวของเมืองในอนาคต
 - (4) ปรับโครงสร้างและแก้ไขกฎหมายระเบียบบริหารราชการแผ่นดินเพื่อวางระบบและกลไกการบริหารงานในระดับภาคกลุ่มจังหวัด
 - (5) สนับสนุนการพัฒนาพื้นที่บนฐานข้อมูลความรู้เทคโนโลยีและนวัตกรรม
 - (6) การพัฒนากาลังแรงงานในพื้นที่
3. การเสริมสร้างพลังทางสังคม
 - (1) สร้างสังคมเข้มแข็งที่แบ่งปันไม่ทอดทิ้งกันและมีคุณธรรม
 - (2) การรองรับสังคมสูงวัยอย่างมีคุณภาพ
 - (3) สนับสนุนความร่วมมือระหว่างภาครัฐภาคเอกชนภาควิชาการภาคประชาสังคมและภาคประชาชน
 - (4) ส่งเสริมความเสมอภาคทางเพศและบทบาทของสตรีในการสร้างสรรค์สังคม

(5) สนับสนุนการพัฒนาทุนทางสังคมและวัฒนธรรม

(6) สนับสนุนการพัฒนาเทคโนโลยีสารสนเทศและสื่อสร้างสรรค์เพื่อรองรับสังคมยุคดิจิทัล

4. การเพิ่มขีดความสามารถของชุมชนท้องถิ่นในการพัฒนาการพึ่งตนเองและการจัดการตนเอง

(1) ส่งเสริมการปรับพฤติกรรมในระดับครัวเรือนให้มีขีดความสามารถในการจัดการวางแผนชีวิตสุขภาพครอบครัวการเงินและอาชีพ

(2) เสริมสร้างศักยภาพของชุมชนในการพึ่งตนเองและการพึ่งพากันเอง

(3) สร้างการมีส่วนร่วมของภาคส่วนต่างๆเพื่อสร้างประชาธิปไตยชุมชน

(4) สร้างภูมิคุ้มกันทางปัญญาให้กับชุมชน

5. ยุทธศาสตร์ชาติด้านการสร้างการเติบโตบนคุณภาพชีวิตที่เป็นมิตรต่อสิ่งแวดล้อม

ยุทธศาสตร์ชาติด้านการสร้างการเติบโตบนคุณภาพชีวิตที่เป็นมิตรต่อสิ่งแวดล้อมมีเป้าหมายการพัฒนาที่สำคัญเพื่อนำไปสู่การบรรลุเป้าหมายการพัฒนาที่ยั่งยืนในทุกมิติทั้งมิติด้านสังคมเศรษฐกิจ สิ่งแวดล้อมธรรมชาติและความเป็นหุ้นส่วนความร่วมมือระหว่างกันทั้งภายในและภายนอกประเทศ อย่างบูรณาการใช้พื้นที่เป็นตัวตั้งในการกำหนดกลยุทธ์และแผนงานและการให้ทุกฝ่ายที่เกี่ยวข้องได้เข้ามา มีส่วนร่วมในแบบทางตรงให้มากที่สุดเท่าที่จะเป็นไปได้โดยเป็นการดาเนินการบนพื้นฐานการเติบโตร่วมกัน ไม่ว่าจะเป็นทางเศรษฐกิจ สิ่งแวดล้อม และคุณภาพชีวิตโดยให้ความสำคัญกับการสร้างสมดุลทั้ง 3 ด้านอัน จะนำไปสู่ความยั่งยืนเพื่อคนรุ่นต่อไปอย่างแท้จริง

เป้าหมาย

1. อนุรักษ์และรักษาทรัพยากรธรรมชาติสิ่งแวดล้อมและวัฒนธรรมให้คนรุ่นต่อไปได้ใช้อย่างยั่งยืนมีสมดุล
2. พื้นฟูและสร้างใหม่ฐานทรัพยากรธรรมชาติและสิ่งแวดล้อมเพื่อลดผลกระทบทางลบจากการพัฒนา สังคมเศรษฐกิจของประเทศ
3. ใช้ประโยชน์และสร้างการเติบโตบนฐานทรัพยากรธรรมชาติและสิ่งแวดล้อมให้สมดุลภายในขีด ความสามารถของระบบนิเวศ
4. ยกระดับกระบวนการตัดสินใจเพื่อกำหนดอนาคตประเทศด้านทรัพยากรธรรมชาติและสิ่งแวดล้อมและวัฒนธรรม บนหลักของการมีส่วนร่วมและธรรมาภิบาล

ตัวชี้วัด

1. พื้นที่สีเขียวที่เป็นมิตรกับสิ่งแวดล้อม
2. สภาพแวดล้อมและทรัพยากรธรรมชาติที่เสื่อมโทรมได้รับการฟื้นฟู
3. การเติบโตที่เป็นมิตรกับสิ่งแวดล้อม
4. ปริมาณก๊าซเรือนกระจกมูลค่าเศรษฐกิจฐานชีวภาพ

ประเด็นยุทธศาสตร์ชาติด้านการสร้างการเติบโตบนคุณภาพชีวิตที่เป็นมิตรต่อสิ่งแวดล้อมประกอบด้วย 6 ประเด็น ได้แก่

1. สร้างการเติบโตอย่างยั่งยืนบนสังคมเศรษฐกิจสีเขียว

- (1) เพิ่มมูลค่าของเศรษฐกิจฐานชีวภาพให้สอดคล้องกับยุทธศาสตร์ด้านการสร้างความสามารถในการแข่งขัน
 - (2) อนุรักษ์และฟื้นฟูความหลากหลายทางชีวภาพในและนอกถิ่นกำเนิด
 - (3) อนุรักษ์และฟื้นฟูแม่น้ำลาคองและแหล่งน้ำธรรมชาติทั่วประเทศ
 - (4) รักษาและเพิ่มพื้นที่สีเขียวที่เป็นมิตรกับสิ่งแวดล้อม
 - (5) ส่งเสริมการบริโภคและการผลิตที่ยั่งยืน
2. สร้างการเติบโตอย่างยั่งยืนบนสังคมเศรษฐกิจภาคทะเล
- (1) เพิ่มมูลค่าของเศรษฐกิจฐานชีวภาพทางทะเล
 - (2) ปรับปรุงฟื้นฟูและสร้างใหม่ทรัพยากรทางทะเลและชายฝั่งทั้งระบบ
 - (3) ฟื้นฟูชายหาดที่เป็นแหล่งท่องเที่ยวชายฝั่งทะเลได้รับการป้องกันและแก้ไขทั้งระบบและมีนโยบายการจัดการชายฝั่งแบบบูรณาการอย่างเป็นองค์รวม
 - (4) พัฒนาและเพิ่มสัดส่วนกิจกรรมทางทะเลที่เป็นมิตรต่อสิ่งแวดล้อม
3. สร้างการเติบโตอย่างยั่งยืนบนสังคมที่เป็นมิตรต่อสภาพภูมิอากาศ
- (1) ลดการปล่อยก๊าซเรือนกระจก
 - (2) มีการปรับตัวเพื่อลดความสูญเสียและเสียหายจากภัยธรรมชาติและผลกระทบที่เกี่ยวข้องกับการเปลี่ยนแปลงสภาพภูมิอากาศ
 - (3) มุ่งเป้าสู่การลงทุนที่เป็นมิตรต่อสภาพภูมิอากาศในการพัฒนาโครงสร้างพื้นฐานของภาครัฐและภาคเอกชน
 - (4) พัฒนาและสร้างระบบรับมือปรับตัวต่อโรคอุบัติใหม่และโรคอุบัติซ้ำที่เกิดจากการเปลี่ยนแปลงภูมิอากาศ
4. พัฒนาพื้นที่เมืองชนบทเกษตรกรรมและอุตสาหกรรมเชิงนิเวศมุ่งเน้นความเป็นเมืองที่เติบโตอย่างต่อเนื่อง
- (1) จัดทำแผนผังภูมินิเวศเพื่อการพัฒนาเมืองชนบทพื้นที่เกษตรกรรมและอุตสาหกรรมรวมถึงพื้นที่อนุรักษ์ตามศักยภาพและความเหมาะสมทางภูมินิเวศอย่างเป็นเอกภาพ
 - (2) พัฒนาพื้นที่เมืองชนบทเกษตรกรรมและอุตสาหกรรมเชิงนิเวศที่มีการบริหารจัดการตามแผนผังภูมินิเวศอย่างยั่งยืน
 - (3) จัดการมลพิษที่มีผลกระทบต่อสิ่งแวดล้อมและสารเคมีในภาคเกษตรทั้งระบบให้เป็นไปตามมาตรฐานสากลและคามาตรฐานสากล
 - (4) ส่งเสริมอนุรักษ์ฟื้นฟูและพัฒนาทรัพยากรธรรมชาติมรดกทางสถาปัตยกรรมและศิลปวัฒนธรรมอัตลักษณ์และวิถีชีวิตพื้นถิ่นบนฐานธรรมชาติและฐานวัฒนธรรมอย่างยั่งยืน
 - (5) พัฒนาเครือข่ายองค์กรพัฒนาเมืองและชุมชนรวมทั้งกลุ่มอาสาสมัครด้วยกลไกการมีส่วนร่วมของทุกภาคส่วนในท้องถิ่น
 - (6) เสริมสร้างระบบสาธารณสุขและอนามัยสิ่งแวดล้อมและยกระดับความสามารถในการป้องกันโรคอุบัติใหม่และอุบัติซ้ำ

5. พัฒนาความมั่นคงน้ำพลังงานและเกษตรที่เป็นมิตรต่อสิ่งแวดล้อม

- (1) พัฒนาการจัดการน้ำเชิงลุ่มน้ำทั้งระบบเพื่อเพิ่มความมั่นคงด้านน้ำของประเทศ
- (2) เพิ่มผลผลิตของน้ำทั้งระบบในการใช้น้ำอย่างประหยัดรู้คุณค่าและสร้างมูลค่าเพิ่มจากการใช้น้ำให้ทัดเทียมกับระดับสากล
- (3) พัฒนาความมั่นคงพลังงานของประเทศและส่งเสริมการใช้พลังงานที่เป็นมิตรต่อสิ่งแวดล้อม
- (4) เพิ่มประสิทธิภาพการใช้พลังงานโดยลดความเข้มข้นของการใช้พลังงาน
- (5) พัฒนาความมั่นคงด้านการเกษตรและอาหารของประเทศและชุมชนในมิติปริมาณคุณภาพราคาและการเข้าถึงอาหาร

6. ยกกระดับกระบวนการทัศน์เพื่อกำหนดอนาคตประเทศไทย

- (1) ส่งเสริมคุณลักษณะและพฤติกรรมที่พึงประสงค์ด้านสิ่งแวดล้อมและคุณภาพชีวิตที่ดีของคนไทย
- (2) พัฒนาเครื่องมือกลไกและระบบยุติธรรมและระบบประชาธิปไตยสิ่งแวดล้อม
- (3) จัดโครงสร้างเชิงสถาบันเพื่อจัดการประเด็นร่วมด้านการบริหารจัดการทรัพยากรธรรมชาติและสิ่งแวดล้อมที่สำคัญ
- (4) พัฒนาและดำเนินโครงการที่ยกระดับกระบวนการทัศน์เพื่อกำหนดอนาคตประเทศไทยด้านทรัพยากรธรรมชาติและสิ่งแวดล้อมและวัฒนธรรมบนหลักของการมีส่วนร่วมและธรรมาภิบาล

6. ยุทธศาสตร์ชาติด้านการปรับสมดุลและพัฒนาระบบบริหารจัดการภาครัฐ

ยุทธศาสตร์ชาติด้านการปรับสมดุลและพัฒนาระบบการบริหารจัดการภาครัฐมีเป้าหมายการพัฒนาที่สำคัญเพื่อปรับเปลี่ยนภาครัฐที่ยึดหลัก“ภาครัฐของประชาชนเพื่อประชาชนและประโยชน์ส่วนรวม”โดยภาครัฐต้องมีขนาดที่เหมาะสมกับบทบาทภารกิจแยกแยะบทบาทหน่วยงานของรัฐที่ทำหน้าที่ในการรับหรือในกาให้บริการ ยึดหลักธรรมาภิบาลปรับวัฒนธรรมการทำงานให้มุ่งผลสัมฤทธิ์และผลประโยชน์ส่วนรวมมีความทันสมัยและพร้อมที่จะปรับตัวให้ทันต่อการเปลี่ยนแปลงของโลกอยู่ตลอดเวลาโดยเฉพาะอย่างยิ่งการนำนวัตกรรมเทคโนโลยีข้อมูลขนาดใหญ่ระบบการทำงานที่เป็นดิจิทัลเข้ามาประยุกต์ใช้อย่างคุ้มค่าและปฏิบัติงานเทียบได้กับมาตรฐานสากลรวมทั้งมีลักษณะเปิดกว้างเชื่อมโยงถึงกันและเปิดโอกาสให้ทุกภาคส่วนเข้ามามีส่วนร่วมเพื่อตอบสนองความต้องการของประชาชนได้อย่างสะดวกรวดเร็วและโปร่งใสโดยทุกภาคส่วนในสังคมต้องร่วมกันปลูกฝังค่านิยมความซื่อสัตย์สุจริตความมัธยัสถ์และสร้างจิตสำนึกในการปฏิเสธไม่ยอมรับการทุจริตประพฤติมิชอบอย่างสิ้นเชิงนอกจากนั้นกฎหมายต้องมีความชัดเจนมีเพียงเท่าที่จำเป็นมีความทันสมัยมีความเป็นสากลมีประสิทธิภาพและนำไปสู่การลดความเหลื่อมล้ำและเอื้อต่อการพัฒนาโดยกระบวนการยุติธรรมมีการบริหารที่มีประสิทธิภาพเป็นธรรมไม่เลือกปฏิบัติและการอำนวยความสะดวกยุติธรรมตามหลักนิติธรรม

เป้าหมาย

1. ภาครัฐมีวัฒนธรรมการทำงานที่มุ่งผลสัมฤทธิ์และผลประโยชน์ส่วนรวมตอบสนองความต้องการของประชาชนได้อย่างสะดวกรวดเร็วโปร่งใส
2. ภาครัฐมีขนาดที่เล็กลงพร้อมปรับตัวให้ทันต่อการเปลี่ยนแปลง

3. ภาครัฐมีความโปร่งใสปลอดการทุจริตและประพฤติมิชอบ
4. กระบวนการยุติธรรมเป็นไปเพื่อประโยชน์ต่อส่วนรวมของประเทศ

ตัวชี้วัด

1. ระดับความพึงพอใจของประชาชนต่อการให้บริการสาธารณะของภาครัฐ
2. ประสิทธิภาพของการบริการภาครัฐ
3. ระดับความโปร่งใสการทุจริตประพฤติมิชอบ
4. ความเสมอภาคในกระบวนการยุติธรรม

โดยประเด็นยุทธศาสตร์ชาติด้านการปรับสมดุลและพัฒนาระบบการบริหารจัดการภาครัฐประกอบด้วย 8 ประเด็น ได้แก่

1. ภาครัฐที่ยึดประชาชนเป็นศูนย์กลางตอบสนองความต้องการและให้บริการอย่างสะดวกรวดเร็วโปร่งใส
 - (1) การให้บริการสาธารณะของภาครัฐได้มาตรฐานสากลและเป็นระดับแนวหน้าของภูมิภาค
 - (2) ภาครัฐมีความเชื่อมโยงในการให้บริการสาธารณะต่างๆผ่านเทคโนโลยีดิจิทัลมาประยุกต์ใช้
2. ภาครัฐบริหารงานแบบบูรณาการโดยมียุทธศาสตร์ชาติเป็นเป้าหมายและเชื่อมโยงการพัฒนาในทุกระดับทุกประเด็นทุกภารกิจและทุกพื้นที่
 - (1) ให้ยุทธศาสตร์ชาติเป็นกลไกขับเคลื่อนการพัฒนาประเทศ
 - (2) ระบบการเงินการคลังประเทศสนับสนุนการขับเคลื่อนยุทธศาสตร์ชาติ
 - (3) ระบบติดตามประเมินผลที่สะท้อนการบรรลุเป้าหมายยุทธศาสตร์ชาติในทุกระดับ
3. ภาครัฐมีขนาดเล็กกลมกลืนเหมาะสมกับภารกิจส่งเสริมให้ประชาชนและทุกภาคส่วนมีส่วนร่วมในการพัฒนาประเทศ
 - (1) ภาครัฐมีขนาดที่เหมาะสม
 - (2) ทุกภาคส่วนมีส่วนร่วมในการพัฒนาประเทศ
 - (3) ส่งเสริมการกระจายอำนาจและสนับสนุนบทบาทชุมชนท้องถิ่นให้องค์กรปกครองส่วนท้องถิ่นเป็นหน่วยงานที่มีสมรรถนะสูงตั้งอยู่บนหลักธรรมาภิบาล
4. ภาครัฐมีความทันสมัย
 - (1) องค์กรภาครัฐมีความยืดหยุ่นเหมาะสมกับบริบทการพัฒนาประเทศ
 - (2) พัฒนาและปรับระบบวิธีการปฏิบัติราชการให้ทันสมัย
5. บุคลากรภาครัฐเป็นคนดีและเก่งยึดหลักคุณธรรมจริยธรรมมีจิตสำนึกมีความสามารถสูงมุ่งมั่นและเป็นมืออาชีพ
 - (1) ภาครัฐมีการบริหารกำลังคนที่มีความคล่องตัวยืดหยุ่นระบบคุณธรรม
 - (2) บุคลากรภาครัฐยึดค่านิยมในการทำงานเพื่อประชาชนมีคุณธรรมและมีการพัฒนาตามเส้นทางความก้าวหน้าในอาชีพ
6. ภาครัฐมีความโปร่งใสปลอดการทุจริตและประพฤติมิชอบ
 - (1) ประชาชนและภาคีต่างๆในสังคมร่วมมือกันในการป้องกันการทุจริตและประพฤติมิชอบ
 - (2) บุคลากรภาครัฐยึดมั่นในหลักคุณธรรมจริยธรรมและความซื่อสัตย์สุจริต

- (3) การปราบปรามการทุจริตประพฤติมิชอบมีประสิทธิภาพมีความเด็ดขาดเป็นธรรมและตรวจสอบได้
- (4) การบริหารจัดการการป้องกันและปราบปรามการทุจริตอย่างเป็นระบบแบบบูรณาการ

7. กฎหมายมีความสอดคล้องเหมาะสมกับบริบทต่างๆและมีเท่าที่จำเป็น

- (1) ภาครัฐจัดให้มีกฎหมายที่สอดคล้องและเหมาะสมกับบริบทต่างๆที่เปลี่ยนแปลง
- (2) มีกฎหมายเท่าที่จำเป็น
- (3) การบังคับใช้กฎหมายอย่างมีประสิทธิภาพ

8. กระบวนการยุติธรรมเคารพสิทธิมนุษยชนและปฏิบัติต่อประชาชนโดยเสมอภาค

- (1) บุคลากรและหน่วยงานในกระบวนการยุติธรรมเคารพและยึดมั่นในหลักประชาธิปไตยเคารพศักดิ์ศรีความเป็นมนุษย์ที่พึงได้รับการปฏิบัติอย่างเท่าเทียม
- (2) ทุกหน่วยงานในกระบวนการยุติธรรมมีบทบาทเชิงรุกร่วมกันในทุกขั้นตอนของการค้นหาความจริง
- (3) หน่วยงานในกระบวนการยุติธรรมทั้งทางแพ่งอาญาและปกครองมีเป้าหมายและยุทธศาสตร์ร่วมกัน
- (4) ส่งเสริมระบบยุติธรรมทางเลือกระบบยุติธรรมชุมชนและการมีส่วนร่วมของประชาชนในกระบวนการยุติธรรม
- (5) พัฒนามาตรการอื่นแทนโทษทางอาญา

1.2 แผนพัฒนาเศรษฐกิจและสังคมแห่งชาติฉบับที่ 12 พ.ศ. 2560–2564

การพัฒนาประเทศในระยะแผนพัฒนาฉบับที่ 12 เป็นจุดเปลี่ยนที่สำคัญในการเชื่อมต่อกับยุทธศาสตร์ชาติ 20 ปีในลักษณะการแปลงยุทธศาสตร์ระยะยาวสู่การปฏิบัติโดยในแต่ละยุทธศาสตร์ของแผนพัฒนาฉบับที่ 12 ได้กำหนดประเด็นการพัฒนาพร้อมทั้งแผนงาน/โครงการสำคัญที่ต้องดำเนินการให้เห็นผลเป็นรูปธรรมในช่วง 5 ปีแรกของการขับเคลื่อนยุทธศาสตร์ชาติเพื่อเตรียมความพร้อมคน สังคม และระบบเศรษฐกิจของประเทศให้สามารถปรับตัวรองรับผลกระทบจากการเปลี่ยนแปลงได้อย่างเหมาะสม ขณะเดียวกันยังได้กำหนดแนวคิดและกลไกการขับเคลื่อนและติดตามประเมินผลที่ชัดเจนเพื่อกำกับให้การพัฒนาเป็นไปอย่างมีทิศทางและเกิดประสิทธิภาพไปสู่การพัฒนาเพื่อประโยชน์สุขที่ยั่งยืนของสังคมไทย

ยุทธศาสตร์ในแผนพัฒนาเศรษฐกิจและสังคมแห่งชาติฉบับที่ 12 มีทั้งหมด 10 ยุทธศาสตร์ โดยมี 6 ยุทธศาสตร์ตามกรอบยุทธศาสตร์ชาติ 20 ปี และอีก 4 ยุทธศาสตร์ที่เป็นปัจจัยสนับสนุนดังนี้

1. ยุทธศาสตร์การเสริมสร้างและพัฒนาศักยภาพทุนมนุษย์

วัตถุประสงค์

1. เพื่อปรับเปลี่ยนให้คนในสังคมไทยมีค่านิยมตามบรรทัดฐานที่ดีทางสังคม
2. เพื่อเตรียมคนในสังคมไทยให้มีทักษะในการดำรงชีวิตสำหรับโลกศตวรรษที่ 21
3. เพื่อส่งเสริมให้คนไทยมีสุขภาพที่ดีตลอดช่วงชีวิต
4. เพื่อเสริมสร้างสถาบันทางสังคมให้มีความเข้มแข็งเอื้อต่อการพัฒนาคนและประเทศ

เป้าหมายการพัฒนา

1. คนไทยส่วนใหญ่มีทัศนคติและพฤติกรรมตามบรรทัดฐานที่ดีของสังคมเพิ่มขึ้น
2. คนในสังคมไทยทุกช่วงวัยมีทักษะความรู้และความสามารถเพิ่มขึ้น
3. คนไทยได้รับการศึกษาที่มีคุณภาพสูงตามมาตรฐานสากลและสามารถเรียนรู้ด้วยตนเองอย่างต่อเนื่อง
4. คนไทยมีสุขภาพที่ดีขึ้น
5. สถาบันทางสังคมมีความเข้มแข็งและมีส่วนร่วมในการพัฒนาประเทศเพิ่มขึ้น โดยเฉพาะสถาบันครอบครัว สถาบันการศึกษา สถาบันทางศาสนา ชุมชน สื่อมวลชน และภาคเอกชน

แนวทางการพัฒนา

- (1) ปรับเปลี่ยนค่านิยมคนไทยให้มีคุณธรรม จริยธรรม มีวินัย จิตสำนึก และพฤติกรรมที่พึงประสงค์
- (2) พัฒนาศักยภาพคนให้มีความรู้และทักษะในการดำรงชีวิตอย่างมีคุณค่า
- (3) ยกกระดับคุณภาพการศึกษาและการเรียนรู้ตลอดชีวิต
- (4) ลดปัจจัยเสี่ยงด้านสุขภาพและให้ทุกภาคส่วนคำนึงถึงผลกระทบต่อสุขภาพ
- (5) เพิ่มประสิทธิภาพการบริหารจัดการระบบสุขภาพภาครัฐและปรับระบบการเงินการคลังด้านสุขภาพ
- (6) พัฒนาระบบการดูแลและสร้างสภาพแวดล้อมที่เหมาะสมกับสังคมสูงวัย

(7) ผลักดันให้สถาบันทางสังคมมีส่วนร่วมพัฒนาประเทศอย่างเข้มแข็ง

2. ยุทธศาสตร์การสร้างความเป็นธรรมและลดความเหลื่อมล้ำในสังคม

วัตถุประสงค์

1. เพื่อขยายโอกาสทางเศรษฐกิจและสังคมให้แก่กลุ่มประชากรร้อยละ 40 ที่มีรายได้ต่ำสุด
2. เพื่อให้คนไทยทุกคนเข้าถึงบริการทางสังคมที่มีคุณภาพได้อย่างทั่วถึง
3. เพื่อสร้างความเข้มแข็งให้ชุมชน

เป้าหมาย

1. ลดปัญหาความเหลื่อมล้ำด้านรายได้ของกลุ่มคนที่มีฐานะทางเศรษฐกิจสังคมที่แตกต่างกันและแก้ไขปัญหาค่าความยากจน
2. เพิ่มโอกาสการเข้าถึงบริการพื้นฐานทางสังคมของภาครัฐ
3. เพิ่มศักยภาพชุมชนและเศรษฐกิจฐานรากให้มีความเข้มแข็งเพื่อให้ชุมชนพึ่งพาตนเองและได้รับส่วนแบ่งผลประโยชน์ทางเศรษฐกิจมากขึ้น

แนวทางการพัฒนา

- (1) การเพิ่มโอกาสให้กับกลุ่มเป้าหมายประชากรร้อยละ 40 ที่มีรายได้ต่ำสุดให้สามารถเข้าถึงบริการที่มีคุณภาพของรัฐและมีอาชีพ
- (2) การกระจายการให้บริการภาครัฐทั้งด้านการศึกษาสาธารณสุขและสวัสดิการที่มีคุณภาพให้ครอบคลุมและทั่วถึง
- (3) เสริมสร้างศักยภาพชุมชนการพัฒนาเศรษฐกิจชุมชนและการสร้างความเข้มแข็งการเงินฐานรากตามหลักปรัชญาของเศรษฐกิจพอเพียงเพื่อให้ชุมชนสามารถพึ่งพาตนเองได้มีสิทธิในการจัดการทุนที่ดินและทรัพยากรภายในชุมชน

3. ยุทธศาสตร์การสร้างความเข้มแข็งทางเศรษฐกิจและแข่งขันได้อย่างยั่งยืน

วัตถุประสงค์

1. สร้างความเข้มแข็งให้เศรษฐกิจขยายตัวอย่างมีเสถียรภาพและยั่งยืน
2. สร้างความเข้มแข็งให้กับเศรษฐกิจรายสาขา

เป้าหมาย

1. เศรษฐกิจขยายตัวอย่างมีเสถียรภาพและยั่งยืน
- เป้าหมายที่ 1 เศรษฐกิจเติบโตได้ตามศักยภาพประชาชนมีความเป็นอยู่และคุณภาพชีวิตที่ดีขึ้น
- เป้าหมายที่ 2 การลงทุนภาครัฐและเอกชนขยายตัวอย่างต่อเนื่อง
- เป้าหมายที่ 3 พัฒนาภาคส่งออกให้ขยายตัวและเป็นกลไกสำคัญในการขับเคลื่อนเศรษฐกิจไทย
- เป้าหมายที่ 4 เพิ่มผลิตภาพการผลิตของประเทศ
- เป้าหมายที่ 5 รักษาเสถียรภาพของการขยายตัวทางเศรษฐกิจ

เป้าหมายที่ 6 เพิ่มการลงทุนจากความร่วมมือภาครัฐและภาคเอกชนในการพัฒนาโครงสร้างพื้นฐานของประเทศ

เป้าหมายที่ 7 ประชาชนและผู้ประกอบการเข้าสู่ระบบภาษีมากขึ้น

เป้าหมายที่ 8 ประเทศไทยมีขีดความสามารถในการแข่งขันทางเศรษฐกิจสูงขึ้น

2. การสร้างความเข้มแข็งให้เศรษฐกิจรายสาขา

เป้าหมายที่ 1 เศรษฐกิจรายสาขาเติบโตอย่างเข้มแข็งและเป็นฐานในการสร้างความเจริญเติบโตทางเศรษฐกิจของประเทศ

เป้าหมายที่ 2 เกษตรกรมีรายได้เงินสดสุทธิทางการเกษตรเพิ่มขึ้นและพื้นที่การทาเกษตรกรรมยั่งยืนเพิ่มขึ้นต่อเนื่อง

เป้าหมายที่ 3 พัฒนาพื้นที่ไปสู่มืองอุตสาหกรรมนิเวศ

เป้าหมายที่ 4 ประเทศไทยมีรายได้จากการท่องเที่ยวเพิ่มขึ้นและมีขีดความสามารถในการแข่งขันด้านการท่องเที่ยวสูงขึ้น

เป้าหมายที่ 5 วิสาหกิจขนาดกลางและขนาดย่อมมีบทบาทต่อระบบเศรษฐกิจเพิ่มมากขึ้น

เป้าหมายที่ 6 เพิ่มประสิทธิภาพของภาคการเงินเพื่อให้เป็นกลไกสนับสนุนการพัฒนาทางเศรษฐกิจและสังคม

แนวทางการพัฒนา

(1) การบริหารจัดการเศรษฐกิจส่วนรวม

- การพัฒนาด้านการคลัง
- การพัฒนาภาคการเงิน

(2) การเสริมสร้างและพัฒนาขีดความสามารถในการแข่งขันของภาคการผลิตและบริการ

- การพัฒนาภาคการเกษตร
- การพัฒนาภาคอุตสาหกรรม
- การพัฒนาภาคบริการและการท่องเที่ยว
- การพัฒนาภาคการค้าและการลงทุน

4. ยุทธศาสตร์การเติบโตที่เป็นมิตรกับสิ่งแวดล้อมเพื่อการพัฒนาที่ยั่งยืน

วัตถุประสงค์

1. รักษาฟื้นฟูทรัพยากรธรรมชาติและมีการใช้ประโยชน์อย่างยั่งยืนและเป็นธรรม
2. สร้างความมั่นคงด้านน้ำของประเทศและบริหารจัดการทรัพยากรน้ำทั้งระบบให้มีประสิทธิภาพ
3. บริหารจัดการสิ่งแวดล้อมและลดมลพิษให้มีคุณภาพดีขึ้น
4. พัฒนาขีดความสามารถในการลดก๊าซเรือนกระจกและการปรับตัวเพื่อลดผลกระทบจากการเปลี่ยนแปลงสภาพภูมิอากาศและการรับมือกับภัยพิบัติ

เป้าหมาย

เป้าหมายที่ 1 รักษาและฟื้นฟูฐานทรัพยากรธรรมชาติเพิ่มพื้นที่ป่าไม้เพื่อการอนุรักษ์ป่าเศรษฐกิจ และป่าชายเลนลดการสูญเสียความหลากหลายทางชีวภาพแก้ไขปัญหาการบุกรุกที่ดินของรัฐและจัดที่ดินทำกินให้ผู้อยากไร้โดยให้สิทธิรวม

เป้าหมายที่ 2 สร้างความมั่นคงด้านน้ำและบริหารจัดการทรัพยากรน้ำทั้งน้ำผิวดินและน้ำใต้ดินให้มีประสิทธิภาพบริหารจัดการน้ำในระดับลุ่มน้ำให้มีความสมดุลระหว่างความต้องการใช้น้ำทุกกิจกรรมกับปริมาณน้ำต้นทุนเพื่อแก้ไขปัญหาการขาดแคลนน้ำและลดจำนวนประชาชนที่ประสบปัญหาจากการขาดแคลนน้ำควบคู่กับการเพิ่มประสิทธิภาพการใช้น้ำทั้งภาคการผลิตและการบริโภคป้องกันและลดความเสียหายจากอุทกภัยและภัยแล้ง

เป้าหมายที่ 3 สร้างคุณภาพสิ่งแวดล้อมที่ดีลดมลพิษและลดผลกระทบต่อสุขภาพของประชาชนและระบบนิเวศโดยให้ความสำคัญเป็นลำดับแรกกับการจัดการขยะมูลฝอยและของเสียอันตรายฟื้นฟูคุณภาพแหล่งน้ำสำคัญของประเทศและแก้ไขปัญหาวิกฤตหมอกควัน

เป้าหมายที่ 4 เพิ่มประสิทธิภาพการลดก๊าซเรือนกระจกและขีดความสามารถในการปรับตัวต่อการเปลี่ยนแปลงสภาพภูมิอากาศมีกลไกจัดการเพื่อลดผลกระทบจากการเปลี่ยนแปลงสภาพภูมิอากาศในด้านต่างๆ หรือในพื้นที่หรือสาขาที่มีความเสี่ยงจะได้รับผลกระทบสูง

เป้าหมายที่ 5 เพิ่มประสิทธิภาพการบริหารจัดการเพื่อลดความเสี่ยงจากภัยพิบัติความสูญเสียในชีวิตและทรัพย์สินที่เกิดจากสาธารณภัยลดลง

แนวทางการพัฒนา

- (1) การรักษาฟื้นฟูทรัพยากรธรรมชาติสร้างสมดุลของการอนุรักษ์และใช้ประโยชน์อย่างยั่งยืนและเป็นธรรม
- (2) เพิ่มประสิทธิภาพการบริหารจัดการทรัพยากรน้ำเพื่อให้เกิดความมั่นคงสมดุลและยั่งยืน
- (3) การแก้ไขปัญหาวิกฤตสิ่งแวดล้อม
- (4) ส่งเสริมการผลิตและการบริโภคที่เป็นมิตรกับสิ่งแวดล้อม
- (5) สนับสนุนการลดการปล่อยก๊าซเรือนกระจกและเพิ่มขีดความสามารถในการปรับตัวต่อการเปลี่ยนแปลงสภาพภูมิอากาศ
- (6) การบริหารจัดการเพื่อลดความเสี่ยงด้านภัยพิบัติ
- (7) การพัฒนาระบบการบริหารจัดการและกลไกแก้ไขปัญหาความขัดแย้งด้านทรัพยากรธรรมชาติและสิ่งแวดล้อม
- (8) การพัฒนาความร่วมมือด้านสิ่งแวดล้อมระหว่างประเทศ

5. ยุทธศาสตร์การเสริมสร้างความมั่นคงแห่งชาติเพื่อการพัฒนาประเทศสู่ความมั่งคั่งและยั่งยืน วัตถุประสงค์

1. เพื่อปกป้องสถาบันพระมหากษัตริย์และเสริมสร้างความมั่นคงภายในรวมทั้งป้องกันปัญหาภัยคุกคามที่เป็นอุปสรรคต่อการพัฒนาเศรษฐกิจสังคมและการเมืองของชาติ
2. เพื่อสร้างความพร้อมและพินิจกำลังของทุกภาคส่วนให้มีขีดความสามารถในการบริหารจัดการด้านความมั่นคงและมีศักยภาพในการป้องกันและแก้ไขสถานการณ์ที่เกิดจากภัยคุกคามทั้งภัยทางทหารและภัยคุกคามอื่นๆ
3. เพื่อเสริมสร้างความร่วมมือด้านความมั่นคงกับมิตรประเทศในการสนับสนุนการรักษาความสงบสุขและผลประโยชน์ของชาติ
4. เพื่อเพิ่มประสิทธิภาพการบริหารนโยบายด้านความมั่นคงและนโยบายทางเศรษฐกิจสังคมทรัพยากร

ธรรมชาติและสิ่งแวดล้อมให้มีความเป็นเอกภาพ

เป้าหมาย

- เป้าหมายที่ 1 ปกป้องและเชิดชูสถาบันพระมหากษัตริย์ให้เป็นสถาบันหลักของประเทศ
- เป้าหมายที่ 2 สังคมมีความสมานฉันท์ที่ผู้เห็นต่างทางความคิดของคนในชาติสามารถอยู่ร่วมกันได้อย่างสันติ ประชาชนมีส่วนร่วมป้องกันแก้ไขปัญหาความมั่นคง
- เป้าหมายที่ 3 ประชาชนในจังหวัดชายแดนภาคใต้มีความปลอดภัยในชีวิตและทรัพย์สินมีโอกาสในการศึกษาและการประกอบอาชีพที่สร้างรายได้เพิ่มขึ้น
- เป้าหมายที่ 4 ประเทศไทยมีความสัมพันธ์และความร่วมมือด้านความมั่นคงในกลุ่มประเทศสมาชิกอาเซียน มิตรประเทศและนานาประเทศในการป้องกันภัยคุกคามในรูปแบบต่างๆควบคู่ไปกับการรักษาผลประโยชน์ของชาติ
- เป้าหมายที่ 5 ประเทศไทยมีความพร้อมต่อการรับมือภัยคุกคามทั้งภัยคุกคามทางทหารและภัยคุกคามอื่นๆ
- เป้าหมายที่ 6 แผนงานด้านความมั่นคงมีการบูรณาการสอดคล้องกับนโยบายการพัฒนาเศรษฐกิจสังคมทรัพยากรธรรมชาติและสิ่งแวดล้อม

แนวทางการพัฒนา

- (1) การรักษาความมั่นคงภายในเพื่อให้เกิดความสงบในสังคมและดำรงไว้ซึ่งสถาบันหลักของชาติ
- (2) การพัฒนาเสริมสร้างศักยภาพการป้องกันประเทศเพื่อเตรียมความพร้อมในการรับมือภัยคุกคามทั้งการทหารและภัยคุกคามอื่นๆ
- (3) การส่งเสริมความร่วมมือกับต่างประเทศด้านความมั่นคงเพื่อบูรณาการความร่วมมือกับมิตรประเทศเพื่อผลประโยชน์ทางเศรษฐกิจสังคมและการป้องกันภัยคุกคามข้ามชาติ
- (4) การรักษาความมั่นคงและผลประโยชน์ของชาติทางทะเลเพื่อคงไว้ซึ่งอาณาจอธิปไตยและสิทธิอธิปไตยในเขตทางทะเล

- (5) การบริหารจัดการความมั่นคงเพื่อการพัฒนาเพื่อให้เกิดความสอดคล้องกันระหว่างแผนงานที่เกี่ยวข้องกับความมั่นคงกับแผนงานการพัฒนาภายใต้การมีส่วนร่วมของภาคประชาชน

6. ยุทธศาสตร์การบริหารจัดการในภาครัฐการป้องกันการทุจริตประพฤติมิชอบและธรรมาภิบาลในสังคมไทย

วัตถุประสงค์

1. เพื่อให้ภาครัฐมีขนาดเล็กมีการบริหารจัดการที่ดีและได้มาตรฐานสากล
2. เพื่อให้องค์กรปกครองส่วนท้องถิ่นมีการบริหารจัดการและให้บริการแก่ประชาชนในท้องถิ่นได้อย่างมีประสิทธิภาพประสิทธิผลและโปร่งใสตรวจสอบได้
3. เพื่อลดปัญหาการทุจริตและประพฤติมิชอบของประเทศ
4. เพื่อพัฒนาระบบและกระบวนการทางกฎหมายให้สามารถอำนวยความสะดวกด้วยความรวดเร็วและเป็นธรรมแก่ประชาชน

เป้าหมาย

- เป้าหมายที่ 1 ลดสัดส่วนค่าใช้จ่ายด้านบุคลากรและเพิ่มประสิทธิภาพการบริหารจัดการและการให้บริการของภาครัฐและประสิทธิภาพการประกอบธุรกิจของประเทศ
- เป้าหมายที่ 2 เพิ่มประสิทธิภาพการบริหารจัดการที่ดีขององค์กรปกครองส่วนท้องถิ่น
- เป้าหมายที่ 3 เพิ่มคะแนนดัชนีการรับรู้การทุจริตให้สูงขึ้น
- เป้าหมายที่ 4 ลดจำนวนการดำเนินคดีกับผู้มิได้กระทำผิด

แนวทางการพัฒนา

- (1) ปรับปรุงโครงสร้างหน่วยงานบทบาทภารกิจและคุณภาพบุคลากรภาครัฐให้มีความโปร่งใสหันสมัยคล่องตัวมีขนาดที่เหมาะสมเกิดความคุ้มค่า
- (2) ปรับปรุงกระบวนการงบประมาณและสร้างกลไกในการติดตามตรวจสอบการเงินการคลังภาครัฐ
- (3) เพิ่มประสิทธิภาพและยกระดับการให้บริการสาธารณะให้ได้มาตรฐานสากล
- (4) เพิ่มประสิทธิภาพการบริหารจัดการให้แก่องค์กรปกครองส่วนท้องถิ่น
- (5) ป้องกันและปราบปรามการทุจริตและประพฤติมิชอบ
- (6) ปฏิรูปกฎหมายและกระบวนการยุติธรรมให้มีความทันสมัยเป็นธรรมและสอดคล้องกับข้อบังคับสากลหรือข้อตกลงระหว่างประเทศ

7. ยุทธศาสตร์การพัฒนาโครงสร้างพื้นฐานและระบบโลจิสติกส์

วัตถุประสงค์

1. เพื่อพัฒนาโครงสร้างพื้นฐานสิ่งอำนวยความสะดวกด้านการขนส่งและการค้ารวมทั้งมีกลไกกำกับดูแลการประกอบกิจการขนส่งที่มีประสิทธิภาพและโปร่งใสให้สามารถสนับสนุนการเพิ่มขีดความสามารถในการแข่งขันของประเทศและยกระดับคุณภาพชีวิตให้แก่ประชาชน

2. เพื่อสร้างความมั่นคงทางพลังงานเพิ่มประสิทธิภาพการใช้พลังงานและส่งเสริมการใช้พลังงานทดแทน และพลังงานสะอาดตลอดจนขยายโอกาสทางธุรกิจในภูมิภาคอาเซียน

3. เพื่อเพิ่มประสิทธิภาพและขยายการให้บริการด้านโครงสร้างพื้นฐานดิจิทัลอย่างทั่วถึงทั้งประเทศใน ราคาที่เหมาะสมเป็นธรรมและส่งเสริมธุรกิจดิจิทัลใหม่และนวัตกรรมรวมทั้งพัฒนาระบบความปลอดภัยทางไซเบอร์ให้มีความมั่นคงและคุ้มครองสิทธิส่วนบุคคลให้แก่ผู้ใช้บริการ

4. เพื่อพัฒนาประสิทธิภาพและขยายการให้บริการโครงสร้างพื้นฐานด้านน้ำประปาทั้งในเชิงปริมาณและคุณภาพให้ครอบคลุมทั่วประเทศลดอัตราน้ำสูญเสียในระบบประปาและสร้างกลไกการบริหารจัดการการประกอบกิจการน้ำประปาในภาพรวมของประเทศ

5. เพื่อพัฒนาอุตสาหกรรมต่อเนื่องที่เกิดจากลงทุนด้านโครงสร้างพื้นฐานเพื่อลดการนำเข้าจาก ต่างประเทศและสร้างโอกาสทางเศรษฐกิจให้กับประเทศ

เป้าหมาย

เป้าหมายที่ 1 การพัฒนาโครงสร้างพื้นฐานและระบบโลจิสติกส์ในภาพรวม

เป้าหมายที่ 2 การพัฒนาโครงสร้างพื้นฐานด้านระบบขนส่ง

เป้าหมายที่ 3 การพัฒนาระบบโลจิสติกส์

เป้าหมายที่ 4 การพัฒนาด้านพลังงาน

เป้าหมายที่ 5 การพัฒนาเศรษฐกิจดิจิทัล

เป้าหมายที่ 6 การพัฒนาด้านสาธารณสุขูปการ (น้ำประปา)

แนวทางการพัฒนา

(1) การพัฒนาโครงสร้างพื้นฐานด้านขนส่ง

(2) การสนับสนุนการพัฒนาระบบขนส่ง

(3) การพัฒนาระบบโลจิสติกส์

(4) การพัฒนาด้านพลังงาน

(5) การพัฒนาเศรษฐกิจดิจิทัล

(6) การพัฒนาระบบน้ำประปา

8. ยุทธศาสตร์การพัฒนาวิทยาศาสตร์เทคโนโลยีวิจัยและนวัตกรรม

วัตถุประสงค์

1. เพื่อสร้างความเข้มแข็งและยกระดับความสามารถด้านวิทยาศาสตร์และเทคโนโลยีขั้นก้าวหน้าให้ สนับสนุนการสร้างมูลค่าของสาขาการผลิตและบริการเป้าหมาย

2. เพื่อสร้างโอกาสการเข้าถึงและนาเทคโนโลยีไปใช้ให้กับเกษตรกรรายย่อยวิสาหกิจชุมชนและวิสาหกิจ ขนาดกลางและขนาดย่อม

3. เพื่อพัฒนานวัตกรรมที่มุ่งเน้นการลดความเหลื่อมล้ำและยกระดับคุณภาพชีวิตของประชาชนผู้สูงอายุ ผู้ด้อยโอกาสทางสังคมและเพิ่มคุณภาพสิ่งแวดล้อม

4. เพื่อบูรณาการระบบบริหารจัดการวิทยาศาสตร์เทคโนโลยีวิจัยและนวัตกรรมให้สามารถดำเนินงานไปในทิศทางเดียวกัน

เป้าหมาย

เป้าหมายที่ 1 เพิ่มความเข้มแข็งด้านวิทยาศาสตร์และเทคโนโลยีของประเทศ

เป้าหมายที่ 2 เพิ่มความสามารถในการประยุกต์ใช้วิทยาศาสตร์เทคโนโลยีและนวัตกรรมเพื่อยกระดับความสามารถการแข่งขันของภาคการผลิตและบริการและคุณภาพชีวิตของประชาชน

แนวทางการพัฒนา

- (1) เร่งส่งเสริมการลงทุนวิจัยและพัฒนาและผลักดันสู่การใช้ประโยชน์ในเชิงพาณิชย์และเชิงสังคม
- (2) พัฒนาผู้ประกอบการให้เป็นผู้ประกอบการทางเทคโนโลยี
- (3) พัฒนาสภาวะแวดล้อมของการพัฒนาวิทยาศาสตร์เทคโนโลยีวิจัยและนวัตกรรม

9. ยุทธศาสตร์การพัฒนาภาคเมืองและพื้นที่เศรษฐกิจ

วัตถุประสงค์

1. เพื่อกระจายความเจริญและโอกาสทางเศรษฐกิจไปสู่ภูมิภาคอย่างทั่วถึงมากขึ้น
2. เพื่อพัฒนาเมืองศูนย์กลางของจังหวัดให้เป็นเมืองนำอยู่สำหรับคนทุกกลุ่ม
3. เพื่อพัฒนาและฟื้นฟูพื้นที่ฐานเศรษฐกิจหลักให้ขยายตัวอย่างเป็นมิตรต่อสิ่งแวดล้อมและเพิ่มคุณภาพชีวิตของคนในชุมชน
4. เพื่อพัฒนาพื้นที่เศรษฐกิจใหม่ให้สนับสนุนการเพิ่มขีดความสามารถในการแข่งขันและการพัฒนาในพื้นที่อย่างยั่งยืน

เป้าหมาย

เป้าหมายที่ 1 ลดช่องว่างรายได้ระหว่างภาคและมีการกระจายรายได้ที่เป็นธรรมมากขึ้น

เป้าหมายที่ 2 เพิ่มจำนวนเมืองศูนย์กลางของจังหวัดเป็นเมืองนำอยู่สำหรับคนทุกกลุ่มในสังคม

เป้าหมายที่ 3 พื้นที่ฐานเศรษฐกิจหลักมีระบบการผลิตที่มีประสิทธิภาพสูงและเป็นมิตรต่อสิ่งแวดล้อม

เป้าหมายที่ 4 เพิ่มมูลค่าการลงทุนในพื้นที่เศรษฐกิจใหม่บริเวณชายแดน

แนวทางการพัฒนา

- (1) การพัฒนาภาคเพื่อสร้างโอกาสทางเศรษฐกิจให้กระจายตัวอย่างทั่วถึง
- (2) การพัฒนาเมือง
- (3) การพัฒนาพื้นที่เศรษฐกิจ

10. ยุทธศาสตร์ความร่วมมือระหว่างประเทศเพื่อการพัฒนา

วัตถุประสงค์

1. เพื่อใช้ประโยชน์จากจุดเด่นของทำเลที่ตั้งของประเทศไทยที่เป็นจุดเชื่อมโยงสำคัญของแนวระเบียงเศรษฐกิจต่างๆให้เกิดประโยชน์อย่างเต็มศักยภาพในการพัฒนาเศรษฐกิจและสังคมของไทย
2. เพื่อขยายโอกาสด้านการค้าการลงทุนระหว่างประเทศและยกระดับให้ประเทศเป็นฐานการผลิตและการลงทุนที่มีศักยภาพและโดดเด่น
3. เพื่อเพิ่มบทบาทของไทยในเวทีโลกด้วยการส่งเสริมบทบาทที่สร้างสรรค์ของไทยในกรอบความร่วมมือต่างๆรวมทั้งการสนับสนุนการขับเคลื่อนการพัฒนาภายใต้กรอบเป้าหมายการพัฒนาที่ยั่งยืน(Sustainable Development Goals: SDGs)

เป้าหมาย

- เป้าหมายที่ 1 เครือข่ายการเชื่อมโยงตามแนวระเบียงเศรษฐกิจที่ครอบคลุมและมีการใช้ประโยชน์ได้เต็มศักยภาพ
- เป้าหมายที่ 2 ระบบห่วงโซ่มูลค่าในอนุภูมิภาคและภูมิภาคอาเซียนเพิ่มขึ้น
- เป้าหมายที่ 3 ประเทศไทยเป็นฐานเศรษฐกิจการค้าและการลงทุนที่สำคัญในภูมิภาคอนุภูมิภาคอาเซียนและเอเชียรวมทั้งมีการพัฒนาส่วนขยายจากแนวระเบียงเศรษฐกิจในอนุภูมิภาคให้ครอบคลุมภูมิภาคอาเซียนเอเชียตะวันออกเฉียงและเอเชียใต้
- เป้าหมายที่ 4 ประเทศไทยเป็นหุ้นส่วนการพัฒนาที่สำคัญทั้งในระดับ

แนวทางการพัฒนา

- (1) ขยายความร่วมมือทางการค้าและการลงทุนกับมิตรประเทศและแสวงหาตลาดใหม่สำหรับสินค้าและบริการของไทย
- (2) พัฒนาความเชื่อมโยงด้านการคมนาคมขนส่งโลจิสติกส์และโทรคมนาคมในกรอบความร่วมมืออนุภูมิภาคภายใต้แผนงาน GMS, ACMECS, IMT-GT, BIMSTEC, และ JDS, และภูมิภาคอาเซียนเพื่ออำนวยความสะดวกและลดต้นทุนด้านโลจิสติกส์
- (3) พัฒนาและส่งเสริมให้ไทยเป็นฐานของการประกอบธุรกิจบริการและการลงทุนที่โดดเด่นในภูมิภาค
- (4) ส่งเสริมการลงทุนไทยในต่างประเทศ (Outward investment) ของผู้ประกอบการไทย
- (5) เปิดประตูการค้าและพัฒนาความร่วมมือกับประเทศเพื่อนบ้านในลักษณะหุ้นส่วนทางยุทธศาสตร์ทั้งในระดับอนุภูมิภาคและภูมิภาคที่มีความเสมอภาคกัน
- (6) สร้างความเป็นหุ้นส่วนการพัฒนาประเทศในอนุภูมิภาคภูมิภาคและนานาชาติ
- (7) เข้าร่วมเป็นภาคีความร่วมมือระหว่างประเทศโดยมีบทบาทที่สร้างสรรค์
- (8) ส่งเสริมความร่วมมือกับภูมิภาคและนานาชาติในการสร้างความมั่นคง
- (9) บูรณาการภารกิจด้านความร่วมมือระหว่างประเทศและด้านการต่างประเทศ
- (10) ส่งเสริมให้เกิดการปรับตัวภายในประเทศที่สำคัญ

1.3 แผนพัฒนาภาค/แผนพัฒนากลุ่มจังหวัด/แผนพัฒนาจังหวัด

3.1 แผนพัฒนาภาค

แผนพัฒนาภาคตะวันออกเฉียงเหนือ พ.ศ. 2560 – 2565 ฉบับทบทวน

แนวคิดและทิศทางการพัฒนา

ภาคตะวันออกเฉียงเหนือมีปัญหาพื้นฐานด้านการขาดแคลนน้ำดินคุณภาพต่ำประสพอุทกภัยและภัยแล้งซ้ำซากคนมีปัญหาดังนี้ในด้านความยากจนและมีปัญหาภาวะทุพโภชนาการ แต่มีความพร้อมด้านสถาบันการศึกษาและสถาบันวิจัยดังนั้นการพัฒนาเศรษฐกิจและสังคมภาคตะวันออกเฉียงเหนือไปสู่ความ “มั่นคง มั่งคั่ง ยั่งยืน” จำเป็นจะต้องแก้ไขปัญหาดังกล่าวไปกับการพัฒนาการวิจัยเพื่อใช้ความรู้เทคโนโลยีนวัตกรรมและความคิดสร้างสรรค์ในการเสริมสร้างความเข้มแข็งของเศรษฐกิจภายในภาคให้มีการเจริญเติบโตได้อย่างเต็มศักยภาพพร้อมทั้งการแสวงหาโอกาสการนำความรู้ทุนเทคโนโลยีและนวัตกรรมจากภายนอกมาช่วยขับเคลื่อน โดยการใช้ประโยชน์จากโครงการพัฒนาโครงสร้างพื้นฐานด้านคมนาคมขนส่งขนาดใหญ่ ที่เชื่อมโยงภาคตะวันออกเฉียงเหนือกับโครงข่ายระบบการคมนาคมขนส่งและพื้นที่เศรษฐกิจหลักของประเทศรวมทั้งการใช้ประโยชน์จากการเชื่อมโยง และข้อตกลงกับประเทศเพื่อนบ้านในกลุ่มอนุภูมิภาคลุ่มแม่น้ำโขงที่กำลังมีการเจริญเติบโตอย่างรวดเร็วมาเสริมสร้างกิจกรรมการพัฒนาใหม่ๆให้แก่ภาคเพื่อให้มีอัตราการเติบโตที่สูงเพียงพอต่อการลดความเหลื่อมล้ำกับพื้นที่ส่วนอื่นๆของประเทศได้ในระยะยาว

เป้าหมายเชิงยุทธศาสตร์ : พัฒนาอีสานสู่มิติใหม่ให้เป็น “ศูนย์กลางเศรษฐกิจของ อนุภูมิภาคลุ่มแม่น้ำโขง”

วัตถุประสงค์

1. เพื่อแก้ปัญหาปัจจัยพื้นฐานด้านน้ำและดินให้เอื้อต่อการประกอบอาชีพการดำรงชีพและการพัฒนาเศรษฐกิจของภาค
2. เพื่อดูแลช่วยเหลือคนจนผู้ด้อยโอกาสและผู้สูงอายุให้มีคุณภาพชีวิตที่ดีพึ่งพาตนเองพึ่งพาครอบครัวและพึ่งพากันในชุมชนได้
3. เพื่อยกระดับการผลิตและการสร้างมูลค่าเพิ่มโดยใช้ความรู้เทคโนโลยีและนวัตกรรมสนับสนุนให้การเติบโตทางเศรษฐกิจของภาคไม่ต่ำกว่าระดับประเทศ
4. เพื่อเชื่อมโยงห่วงโซ่มูลค่าของระบบเศรษฐกิจภาคเข้ากับระบบเศรษฐกิจของประเทศและภูมิภาคเอเชียตะวันออกเฉียงใต้
5. เพื่อพัฒนาภาคตะวันออกเฉียงเหนือเป็นศูนย์กลางเศรษฐกิจของอนุภูมิภาคลุ่มแม่น้ำโขงและมีบทบาทสนับสนุนประเทศเป็นศูนย์กลางภูมิภาคเอเชียตะวันออกเฉียงใต้

เป้าหมาย

1. อัตราการเจริญเติบโตทางเศรษฐกิจของภาคตะวันออกเฉียงเหนือขยายตัวเพิ่มขึ้น
2. สัมประสิทธิ์ความไม่เสมอภาค (Gini Coefficient) ในการกระจายรายได้ภาคตะวันออกเฉียงเหนือลดลง

ยุทธศาสตร์การพัฒนา

1. ยุทธศาสตร์ที่ 1 บริหารจัดการน้ำให้เพียงพอต่อการพัฒนาเศรษฐกิจและคุณภาพชีวิตอย่างยั่งยืน

แนวทางการพัฒนา

1) พัฒนาแหล่งน้ำเดิมและแหล่งน้ำธรรมชาติเพื่อเพิ่มประสิทธิภาพการกักเก็บน้ำโดยการปรับปรุงอ่างเก็บน้ำหนองผายและพื้นที่ชุ่มน้ำที่มีอยู่เดิมและพัฒนาแหล่งน้ำธรรมชาติให้สามารถเพิ่มปริมาณการกักเก็บ รวมทั้งพัฒนาแหล่งน้ำใต้ดินตามความเหมาะสมของพื้นที่โดยไม่ให้เกิดผลกระทบจากดินเค็มสร้างแหล่งกักเก็บ (แก้มลิง) อ่างเก็บน้ำฝายและแหล่งน้ำขนาดเล็กในพื้นที่ที่เหมาะสมในพื้นที่การเกษตร

2) พัฒนาแหล่งน้ำใหม่ในพื้นที่ลุ่มน้ำโขงชีมูลโดยศึกษาสำรวจและจัดหาพื้นที่เพื่อพัฒนาแหล่งน้ำตลอดจนการผันน้ำระหว่างลุ่มน้ำแม่น้ำในภาคและระหว่างภาค

- 3) พัฒนาระบบส่งและกระจายน้ำเช่นระบบสูบน้ำอาคารบังคับน้ำคลองส่งน้ำเป็นต้น

4) บริหารจัดการน้ำแบบบูรณาการเชิงลุ่มน้ำทั้งระบบโดยดำเนินการในระดับลุ่มน้ำให้มีความสมดุลระหว่างการใช้น้ำทุกกิจกรรมกับปริมาณน้ำต้นทุนส่งเสริมการมีส่วนร่วมของผู้เกี่ยวข้องทุกภาคส่วนและมีการจัดทำแผนบริหารจัดการน้ำทั้งในระยะเร่งด่วนและระยะยาวเพื่อป้องกันความเสียหายจากอุทกภัยและภัยแล้ง

2. ยุทธศาสตร์ที่ 2 แก้ไขปัญหาความยากจนและพัฒนาคุณภาพชีวิตผู้มีรายได้น้อยเพื่อลดความเหลื่อมล้ำทางสังคม

แนวทางการพัฒนา

1) พัฒนาอาชีพและรายได้ของผู้มีรายได้น้อยโดยสร้างโอกาสให้กลุ่มผู้มีรายได้น้อยมีที่ดินทำกินของตนเอง ส่งเสริมการมีอาชีพสนับสนุนปัจจัยการผลิตและแหล่งเงินทุนในการประกอบอาชีพยกระดับฝีมือและอบรมให้ความรู้เพื่อให้มีรายได้เสริมและเกิดความมั่นคงทางรายได้ตามแนวทางกาฬสินธุ์โมเดลและหนองบัวลาภูโมเดล

2) พัฒนาคุณภาพชีวิตและจิตสวัสดิการให้แก่ผู้สูงอายุผู้พิการและผู้ด้อยโอกาสโดยเพิ่มสวัสดิการทางด้านสังคมให้กับกลุ่มผู้พิการผู้ด้อยโอกาสและผู้สูงอายุส่งเสริมการมีส่วนร่วมของชุมชนในการดูแลผู้พิการและผู้สูงอายุ และสนับสนุนการออมเพื่อสร้างความมั่นคงทางรายได้และพึ่งพาตนเองได้ในบั้นปลายชีวิตยกระดับสถานพยาบาลชุมชนในพื้นที่ห่างไกลให้ได้มาตรฐานและใช้ประโยชน์จากระบบสื่อสารทางอินเทอร์เน็ตเชื่อมโยงโรงพยาบาลขนาดใหญ่ให้สามารถดูแลผู้ป่วยและผู้สูงอายุ

3) พัฒนาความรู้ทักษะอาชีพและการเรียนรู้ตลอดชีวิตโดยกระจายการบริการด้านการศึกษาที่มีคุณภาพให้มีความเท่าเทียมระหว่างพื้นที่เพื่อพัฒนาทักษะให้สามารถประกอบอาชีพและมีรายได้ตามศักยภาพของแต่ละบุคคล ปรับปรุงแหล่งเรียนรู้ในชุมชนและส่งเสริมให้มีระบบการจัดการความรู้ภูมิปัญญาท้องถิ่นส่งเสริมให้สถาบันทางสังคมบูรณาการร่วมกันระหว่าง “ครอบครัวชุมชนศาสนาศึกษาสื่อและภาคเอกชน” ในการหล่อหลอมปลูกฝังค่านิยมวัฒนธรรมให้คนไทยดำเนินชีวิตที่ยึดมั่นในคุณธรรมจริยธรรมมีวินัยมีจิตสาธารณะจิตอาสาและมีความรับผิดชอบต่อการมีส่วนร่วม

4) พัฒนาระบบการป้องกันและควบคุมโรคเฉพาะถิ่นแก้ปัญหาโรคพยาธิใบไม้ตับในพื้นที่เสี่ยงอาที่จังหวัดขอนแก่นสกลนครร้อยเอ็ดหนองบัวลาภูภาพลันธุ์อำนาจเจริญมหาสารคามอุดรธานีนครพนมและยโสธรโดยส่งเสริมการเรียนรู้ในการป้องกันโรคพยาธิใบไม้ตับให้แก่ประชาชนทั้งในชุมชนและเยาวชนในสถานศึกษาปรับเปลี่ยนพฤติกรรมและค่านิยมในการบริโภคอาหารปรุงสุกจากปลาน้ำจืดมีเกล็ดกำจัดสิ่งปฏิกูลจากชุมชนบริเวณรอบแหล่งน้ำอย่างถูกหลักสุขาภิบาลสร้างเครือข่ายโรงพยาบาลในการคัดกรองเฝ้าระวังวินิจฉัยและรักษาโรคพยาธิใบไม้ตับและผู้ป่วยมะเร็งท่อน้ำดีพร้อมทั้งพัฒนาระบบคัดกรองกลุ่มเสี่ยงและระบบฐานข้อมูลเพื่อติดตามการทำงาน

5) พัฒนาโภชนาการแม่และเด็กโดยส่งเสริมการบริโภคไอโอดีนและให้ความรู้แก่พ่อแม่หรือผู้ดูแลเด็กในด้านโภชนาการที่เหมาะสมตั้งแต่เริ่มตั้งครรภ์และวิธีการเลี้ยงดูเด็กที่เหมาะสมเพื่อกระตุ้นการพัฒนาเด็กในช่วง 0-3 ปีแรกและยกระดับศูนย์พัฒนาเด็กเล็กในชุมชนและพื้นที่ห่างไกลให้ได้มาตรฐานเพื่อเสริมสร้างศักยภาพเด็กก่อนวัยเรียนให้มีพัฒนาการความพร้อมทั้งทักษะสมองร่างกายและสังคม

6) อำนวยความยุติธรรมลดความเหลื่อมล้ำโดยยกระดับการให้ความช่วยเหลือผู้มีรายได้น้อยและผู้ด้อยโอกาสด้านกฎหมายและคดีความบูรณาการการทำงานร่วมกันระหว่างหน่วยงานภาครัฐและเครือข่ายภาคประชาชนในการแก้ไขข้อพิพาทในชุมชนโดยสันติวิธีและสร้างการรับรู้กฎหมายเพื่อสร้างภูมิคุ้มกันในการปกป้องตนเองไม่ให้เกิดเป็นเหยื่อ

3. ยุทธศาสตร์ที่ 3 สร้างความเข้มแข็งของฐานเศรษฐกิจภายในควบคู่กับการแก้ปัญหา

ทรัพยากรธรรมชาติและสิ่งแวดล้อม

แนวทางการพัฒนา

1) พัฒนาอาชีพและรายได้ของเกษตรกรโดยสร้างความมั่นคงของเกษตรกรรายย่อยโดยยึดหลักปรัชญาของเศรษฐกิจพอเพียงเกษตรทฤษฎีใหม่เกษตรทางเลือกเกษตรกรรมยั่งยืนเกษตรแปลงใหญ่เกษตรอัตลักษณ์พื้นถิ่นเกษตรปลอดภัยเกษตรชีวภาพเกษตรแปรรูปเกษตรอัจฉริยะและระบบนิเวศการพัฒนาการเกษตรสนับสนุนการรวมกลุ่มเกษตรกรพัฒนาความเข้มแข็งขององค์กรและสถาบันเกษตรกรพัฒนาเครือข่ายวิสาหกิจ

ชุมชนหรือสหกรณ์การเกษตรพัฒนาเกษตรกรรุ่นใหม่ให้มีอาชีพสนับสนุนการเข้าถึงแหล่งเงินทุนที่เป็นธรรม

2) พัฒนาพื้นที่ทุ่งกุลาร้องไห้ให้เป็นแหล่งผลิตข้าวหอมมะลิคุณภาพสูงในพื้นที่จังหวัดยโสธรสุรินทร์ร้อยเอ็ดมหาสารคามและศรีสะเกษรวมทั้งพื้นที่ที่มีศักยภาพอื่นๆโดยปรับกระบวนการผลิตให้อยู่ภายใต้มาตรฐานเกษตรปลอดภัยพัฒนาห่วงโซ่เกษตรอินทรีย์ให้ครอบคลุมทุกขั้นตอนการผลิตพร้อมทั้งขยายพื้นที่เกษตรอินทรีย์โดยส่งเสริมการผลิตและแปรรูปโดยใช้นวัตกรรมการยกระดับราคาสินค้าเกษตรอินทรีย์ให้แตกต่างจากสินค้าเกษตรที่ใช้สารเคมีและการพัฒนาระบบการรับรองมาตรฐานเกษตรอินทรีย์การส่งเสริมกระบวนการตรวจรับรองแบบมีส่วนร่วมในการตรวจสอบกันเองของสมาชิกกลุ่มผู้ผลิตและชุมชนรวมทั้งการจัดทำโซนนิ่งระบบเกษตรอินทรีย์อย่างเป็นรูปธรรมโดยนาร่องในพื้นที่ที่มีความพร้อมและเหมาะสมและเชื่อมโยงไปสู่การท่องเที่ยวเชิงเกษตรหรือการท่องเที่ยววิถีไทยเพื่อขยายฐานรายได้พร้อมทั้งจัดทำฐานข้อมูลเกษตรอินทรีย์เพื่อเป็นข้อมูลในการวางแผนการผลิตที่เหมาะสมสนับสนุนการวิจัยและพัฒนานวัตกรรมใหม่ๆให้ตอบสนองตลาดสินค้าเพื่อสุขภาพและการส่งออกจัดตั้ง

กองทุนเกษตรอินทรีย์ตลอดจนมาตรการส่งเสริมตลาดสีเขียวในชุมชนและท้องถิ่นส่งเสริมเกษตรกรและกลุ่มเกษตรกรจำหน่ายสินค้าผ่านช่องทางพาณิชย์อิเล็กทรอนิกส์ (E-Commerce) ทั้งภายในประเทศและต่างประเทศ

3) ส่งเสริมการปรับเปลี่ยนไปสู่สินค้าเกษตรชนิดใหม่ตามศักยภาพของพื้นที่ (Zoning) และความต้องการตลาดโดยส่งเสริมการปลูกพืชผักผลไม้และไม้ดอกในพื้นที่จังหวัดเลยหนองคายบึงกาฬนครพนมศรีสะเกษและอุบลราชธานีโดยสนับสนุนการปรับปรุงพัฒนาพันธุ์การตรวจรับรองมาตรฐานสินค้าเกษตรการประชาสัมพันธ์และการจัดตั้งตลาดกลางรวมทั้งส่งเสริมการปลูกพืชสมุนไพรสำคัญที่เป็นสารตั้งต้นในการแปรรูปผลิตสินค้าในพื้นที่จังหวัดสกลนครมหาสารคามเลยอำนาจเจริญและอุบลราชธานีให้มีปริมาณมากพอและมีคุณภาพตามระบบมาตรฐานการเกษตรตามความต้องการของตลาดทั้งในและต่างประเทศและจัดทำฐานข้อมูลพื้นที่ปลูกพืชสมุนไพรเพื่อการบริหารจัดการและส่งเสริมการเลี้ยงโคเนื้อคุณภาพสูงในพื้นที่จังหวัดสกลนครมุกดาหารนครพนมนครราชสีมาสุรินทร์ชัยภูมิบุรีรัมย์และอุบลราชธานีโคนม ในพื้นที่จังหวัดนครราชสีมาขอนแก่นโดยสนับสนุนการปรับปรุงพันธุ์ส่งเสริมการปลูกแปลงหญ้าและปรับปรุงคุณภาพอาหารสัตว์พัฒนาเทคโนโลยีการเลี้ยงและทักษะเกษตรกรรวมทั้งการจัดระบบมาตรฐานโรงฆ่าสัตว์ให้ได้มาตรฐานอุตสาหกรรม (GMP) และเพิ่มช่องทางการจำหน่ายและขยายตลาดไปสู่อาเซียน

4) ส่งเสริมและพัฒนาเศรษฐกิจฐานชีวภาพ (Bio Economy) ให้เป็นฐานรายได้ใหม่ที่สำคัญของภาคโดยมุ่งลงทุนสร้างเศรษฐกิจบนฐานของการวิจัยและนวัตกรรมระดับสูงในลักษณะสหวิทยาการที่ใช้ทรัพยากรฐานชีวภาพ (พืชสัตว์จุลินทรีย์) รวมถึงวัสดุเหลือทิ้งทางการเกษตรของเสียและน้ำเสียจากโรงงานอุตสาหกรรมฟาร์มปศุสัตว์และชุมชนพัฒนาต่อยอดเป็นผลิตภัณฑ์ชีวภาพที่มีมูลค่าสูงก่อให้เกิดความก้าวหน้าและนวัตกรรมในมิติใหม่ๆ ที่ส่งผลต่อการปฏิรูปภาคเกษตรอาหารสาธารณสุขและการแพทย์พลังงานอุตสาหกรรมเคมีและภาคสังคมโดยพัฒนาให้นครราชสีมาขอนแก่นอุบลราชธานีและสกลนครเป็นศูนย์กลางอุตสาหกรรมเกษตรแปรรูปและอาหารแบบครบวงจรส่งเสริมการแปรรูปสมุนไพรในพื้นที่จังหวัดสกลนครมหาสารคามสุรินทร์อำนาจเจริญและอุดรธานีโดยพัฒนาเทคโนโลยีการผลิตให้ได้มาตรฐาน GMP พัฒนาระบบรับรองผลิตภัณฑ์สมุนไพรและสร้างแบรนด์เพื่อเพิ่มขีดความสามารถในการแข่งขันและส่งออกส่งเสริมอุตสาหกรรมใหม่และธุรกิจแนวใหม่ในพื้นที่กลุ่มจังหวัดภาคตะวันออกเฉียงเหนือตอนกลางกลุ่มจังหวัดภาคตะวันออกเฉียงเหนือตอนล่าง 1 และตอนล่าง 2 ด้วยการพัฒนาต่อยอดจากวัตถุดิบและของเหลือทิ้งทางการเกษตร/อุตสาหกรรมและฐานความหลากหลายทางชีวภาพไปสู่ผลิตภัณฑ์มูลค่าสูงเช่นชีวเภสัชภัณฑ์อาหารอาหารสัตว์ในอนาคตโปรตีนทางเลือกผลิตภัณฑ์อินทรีย์พลาสติกชีวภาพ (bio-plastic) สารสกัดจากพืชมูลค่าสูงเอนไซม์หรืออาหารเสริมสุขภาพจากจุลินทรีย์เป็นต้นรวมทั้งสร้างความมั่นคงทางพลังงานระดับชุมชนจากการนำวัตถุดิบในชุมชนของเหลือทิ้งทางการเกษตรขยะครัวเรือนมาผลิตเป็นพลังงานเพื่อใช้ภายในครัวเรือนหรือชุมชนและส่งเสริมการใช้พลังงานหมุนเวียนในระดับชุมชน

5) ส่งเสริมและสนับสนุนธุรกิจ SMEs ธุรกิจ Startup และวิสาหกิจชุมชนผลิตสินค้าอุปโภคบริโภคในพื้นที่เชื่อมโยงระเบียงเศรษฐกิจแนวตะวันออก-ตะวันตกได้แก่จังหวัดชัยภูมิขอนแก่นกาฬสินธุ์ร้อยเอ็ดมุกดาหารเพื่อการส่งออกสู่ประเทศเพื่อนบ้านโดยเน้นอุตสาหกรรมสีเขียวและการใช้วัตถุดิบในพื้นที่พัฒนาผู้ประกอบการรวมทั้ง

สนับสนุนความรู้ด้านกฎระเบียบที่เกี่ยวข้องส่งเสริมการเข้าถึงแหล่งเงินทุนที่เป็นธรรมการพัฒนาช่องทางการตลาด
ในต้นทุนที่ต่ำโดยใช้เทคโนโลยีสารสนเทศเช่น E-Commerce, E-Marketing เป็นต้น

6) ยกกระดับมาตรฐานสินค้ากลุ่มผ้าไหมผ้าฝ้ายผ้าย้อมครามและส่งเสริมพื้นที่ที่มีศักยภาพให้ก้าวไปสู่การ
เป็นศูนย์กลางแฟชั่นในระดับภูมิภาคอาทิภาพลัทธิขงแก่นชัยภูมานครราชสีมาสุรินทร์และสกลนครเป็นต้นโดย
ส่งเสริมการพัฒนาคุณภาพสินค้าการออกแบบและตราสัญลักษณ์พัฒนาเทคโนโลยีและงานศึกษาวิจัยสร้าง
นวัตกรรมเพิ่มมูลค่าพร้อมทั้งพัฒนาและยกระดับผลิตภัณฑ์ชุมชนอื่นๆยกระดับผู้ประกอบการและนักออกแบบรุ่นใหม่
ใหม่ให้มีทักษะมีความรู้ความสามารถทั้งการออกแบบและการจัดการเพื่อให้สินค้ามีความหลากหลายและทันสมัย
สร้างความเชื่อมโยงระหว่างวิสาหกิจชุมชนและวิสาหกิจขนาดกลางและขนาดย่อมกับภาคอุตสาหกรรมและ
ส่งเสริมการจับคู่ธุรกิจเพื่อสร้างโอกาสทางธุรกิจ

7) พัฒนาเมืองศูนย์กลางจังหวัดเป็นเมืองน่าอยู่โดยจัดระบบสาธารณูปโภคสาธารณูปการที่มีคุณภาพและ
ให้เพียงพอต่อความต้องการของประชาชนและกิจกรรมเศรษฐกิจในเมืองจัดระบบบริการสังคมที่ได้มาตรฐานที่อยู่
อาศัยของผู้มีรายได้น้อยให้ความสำคัญต่อการผังเมืองการเพิ่มพื้นที่สีเขียวความสะอาดและดูแลความปลอดภัย
ของประชาชนและรักษาความสมดุลของระบบนิเวศมุ่งเน้นการเพิ่มประสิทธิภาพการใช้จ่ายเงินและสนับสนุน
พลังงานสะอาด

8) อนุรักษ์และส่งเสริมการฟื้นฟูทรัพยากรป่าไม้ให้คงความอุดมสมบูรณ์และรักษาความหลากหลายทาง
ชีวภาพของพื้นที่ต้นน้ำและป่าธรรมชาติที่สำคัญในพื้นที่จังหวัดเลยอุดรธานีสกลนครชัยภูมานครราชสีมาบุรีรัมย์
สุรินทร์และศรีสะเกษโดยกำหนดและทาเครื่องหมายแนวเขตพื้นที่ป่าอนุรักษ์และพื้นที่ป่านอกเขตอนุรักษ์ให้ชัดเจน
ส่งเสริมประชาชนมีส่วนร่วมในการฟื้นฟูปลูกป่าและป้องกันการบุกรุกเพื่อรักษาพื้นที่ป่าต้นน้ำและป้องกันการชะ
ล้างพังทลายของดินรวมถึงการอนุรักษ์พื้นที่ชุ่มน้ำ

9) ส่งเสริมและสนับสนุนการศึกษาวิจัยเพื่อพัฒนาความรู้เทคโนโลยีนวัตกรรมและความคิดสร้างสรรค์ใน
การพัฒนาภาคโดยใช้ประโยชน์จากสถาบันการศึกษาหน่วยงานด้านการวิจัยพัฒนาที่กระจายตัวอยู่ในพื้นที่สร้าง
ความเชื่อมโยงสถาบันการศึกษาและภาคเอกชนเพื่อพัฒนาเครือข่ายของอุตสาหกรรมในลักษณะคลัสเตอร์
สนับสนุนสถาบันการศึกษาหรือสถาบันวิจัยให้มีความพร้อมด้านโครงสร้างพื้นฐานและบุคลากรด้านวิทยาศาสตร์
เทคโนโลยีและนวัตกรรมส่งเสริมและสนับสนุนการวิจัยในขั้นประยุกต์และทดลองเพิ่มขึ้นทั้งการจัดทาผลิตภัณฑ์
ต้นแบบการทาวิจัยตลาดการทดสอบผลิตภัณฑ์และโรงงานนำร่องเพื่อให้สามารถแปลงงานวิจัยไปสู่การใช้
ประโยชน์ในเชิงพาณิชย์ได้อย่างเป็นรูปธรรมมากขึ้น

4. ยุทธศาสตร์ที่ 4 พัฒนาการท่องเที่ยวเชิงบูรณาการ

แนวทางการพัฒนา

1) พัฒนาและส่งเสริมการท่องเที่ยวเชิงประเพณีวัฒนธรรมในทุกพื้นที่โดยส่งเสริมชุมชนในการสร้างสรรค์
กิจกรรมหรือเทศกาลประจำถิ่นในแต่ละเดือนในพื้นที่ต่างๆโฆษณาประชาสัมพันธ์แก่นักท่องเที่ยวทั้งชาวไทยและ
ต่างประเทศเพื่อสร้างการรับรู้สินค้าบริการแหล่งท่องเที่ยวที่สะท้อนอัตลักษณ์ของชุมชนและเมืองเก่าได้แก่เมืองเก่า
บุรีรัมย์เมืองเก่าพิมายเมืองเก่าสุรินทร์เมืองเก่านครราชสีมาและเมืองเก่าสกลนครพัฒนาแบรนด์และสื่อสารความ

แตกต่างของชุมชนต่างๆในรูปแบบการเล่าเรื่อง(Storytelling) ส่งเสริมการขายแพ็คเกจการท่องเที่ยวเพื่อกระตุ้นการท่องเที่ยวนอกฤดูกาลส่งเสริมการตลาดแบบมีเป้าหมายเฉพาะกลุ่มเช่นกลุ่มผู้สูงอายุกลุ่มนักเรียนนักศึกษา กลุ่มผู้ปฏิบัติธรรมกลุ่มสุขภาพสตรี เป็นต้น

2) พัฒนาและส่งเสริมการท่องเที่ยวอารยธรรมอีสานใต้ในพื้นที่จังหวัดนครราชสีมาบุรีรัมย์สุรินทร์ ศรีสะเกษและอุบลราชธานีโดยบูรณาการจัดการแผนท่องเที่ยวในแต่ละจังหวัดที่ดึงดูดเด่นหรืออัตลักษณ์ของแต่ละพื้นที่มาสร้างเส้นทางท่องเที่ยวเชื่อมโยงแหล่งท่องเที่ยวในเขตอารยธรรมอีสานใต้และเชื่อมโยงสู่ประเทศลาว กัมพูชาและเวียดนามเพื่อเพิ่มระยะเวลาพำนักและค่าใช้จ่ายเฉลี่ยต่อหัวของกลุ่มนักท่องเที่ยวคุณภาพทั้งชาวไทยและต่างประเทศพัฒนาสินค้าและบริการที่มีจุดเด่นหรืออัตลักษณ์ที่สร้างจากทุนทางวัฒนธรรมเพื่อให้เกิดความจดจำและสร้างความโดดเด่นลอกเลียนได้ยากพัฒนาบุคลากรและผู้ประกอบการการท่องเที่ยวให้เป็นมืออาชีพรักษามาตรฐานการให้บริการจัดทำแผนที่ท่องเที่ยวให้ท่องเที่ยวได้ตลอดทั้งปีพัฒนาระบบโลจิสติกส์ขนถ่ายนักท่องเที่ยวอย่างเป็นระบบไปสู่แหล่งท่องเที่ยวดูแลความปลอดภัยและสุขลักษณะให้นักท่องเที่ยว

3) พัฒนาและส่งเสริมการท่องเที่ยววิถีชีวิตลุ่มน้ำโขงในพื้นที่จังหวัดเลยหนองคายบึงกาฬนครพนม มุกดาหารอำนาจเจริญอุบลราชธานีและสกลนครและพัฒนาเส้นทางเชื่อมโยงแหล่งท่องเที่ยวกับประเทศเพื่อนบ้าน อาทิ ลีเห่ลี่ยมวัฒนธรรมล้านช้างเลย-อุดรธานี-หนองบัวลำภู-หนองคาย-สปป.ลาวโดยพัฒนาแหล่งท่องเที่ยว สินค้าและบริการให้สอดคล้องกับกระแสความนิยมการท่องเที่ยวเชิงวัฒนธรรมของสองฝั่งโขงพัฒนากิจกรรมการท่องเที่ยวให้มีความหลากหลายอาทิการท่องเที่ยว/พักผ่อนชมทัศนียภาพและวิถีชีวิตลุ่มแม่น้ำโขง (Leisure/Lifestyle) การท่องเที่ยวด้วยจักรยานและการเดินทางแบบคาราวาน(Cycling/Caravan Tours) การท่องเที่ยวเชิงมหกรรม (Festivals/Events) เป็นต้นพัฒนาถนนเชื่อมโยงระหว่างแหล่งท่องเที่ยวพัฒนาท่าเรือและการท่องเที่ยวทางน้ำให้ได้มาตรฐานความปลอดภัยส่งเสริมการบริหารจัดการที่เกิดจากชุมชนเพื่อสร้างงานและรายได้เน้นพัฒนาผู้ประกอบการด้านการจัดการและทักษะทางภาษาเพื่อรองรับนักท่องเที่ยวต่างชาติที่เพิ่มขึ้น

4) พัฒนาและส่งเสริมการท่องเที่ยวยุคก่อนประวัติศาสตร์ในจังหวัดขอนแก่นกาฬสินธุ์อุดรธานี หนองบัวลำภูและชัยภูมิโดยพัฒนาแหล่งท่องเที่ยวและพิพิธภัณฑ์ให้เป็นแหล่งเรียนรู้เชิงสร้างสรรค์และมีชีวิต ออกแบบการจัดแสดงจัดนิทรรศการมัลติมีเดียหรือกิจกรรมต่างๆให้ผู้ชมมีส่วนร่วมมีความสนุกสนานรื่นรมย์เสมอ (play and learn) ทั้งภาษาไทยและต่างประเทศเพื่อขยายฐานนักท่องเที่ยวที่สนใจศึกษาวิวัฒนาการของภาคตั้งแต่ยุคก่อนประวัติศาสตร์จนถึงปัจจุบันปลูกฝังให้เด็กเข้าพิพิธภัณฑ์ผ่านกิจกรรมทัศนศึกษาของโรงเรียนและนันทนาการของครอบครัวพัฒนาสินค้า/บริการ/ของที่ระลึกปรับปรุงสิ่งอำนวยความสะดวกในแหล่งท่องเที่ยวให้ได้มาตรฐานโฆษณาประชาสัมพันธ์อย่างต่อเนื่องพัฒนาระบบขนส่งสาธารณะเข้าสู่แหล่งท่องเที่ยวเพื่อให้เข้าถึงได้ง่ายและกลับมาได้บ่อยครั้ง

5) พัฒนาและส่งเสริมการท่องเที่ยวเชิงกีฬาในพื้นที่จังหวัดบุรีรัมย์ศรีสะเกษนครราชสีมาโดยส่งเสริมและสนับสนุนอุตสาหกรรมกีฬาให้ครอบคลุมทุกมิติเพื่อสร้างมูลค่าเพิ่มทั้งจากการกีฬาและธุรกิจที่เกี่ยวข้องอาทิธุรกิจ การแข่งขันต่างๆการผลิตอุปกรณ์/ชุดกีฬา/ของที่ระลึกสนามแข่งขันอาหารเสริมและเครื่องดื่มโรงแรมร้านอาหาร การเดินทางและขนส่งประกันภัยสถาบันพัฒนากีฬาอาชีพทุกระดับเป็นต้นส่งเสริมการศึกษาในด้านเวชศาสตร์การ กีฬาวิทยาศาสตร์การกีฬาและการบริหารจัดการธุรกิจกีฬาเพื่อผลิตบุคลากรรองรับการขยายตัวของอุตสาหกรรม

กีฬาสนับสนุนการจัดมหกรรมกีฬานานาชาติรวมทั้งส่งเสริมกิจกรรมทางการตลาดและการประชาสัมพันธ์เพื่อสร้างการรับรู้ให้กับนักท่องเที่ยว

6) พัฒนาและส่งเสริมการท่องเที่ยวธรรมชาติในจังหวัดชัยภูมิเลียนครราชสีมาอุปราชธานีโดยส่งเสริมการท่องเที่ยวที่คำนึงถึงขีดความสามารถในการรองรับของระบบนิเวศเพื่อให้เกิดความสมดุลและยั่งยืน มุ่งเน้นนักท่องเที่ยวคุณภาพเพื่อให้สอดคล้องกับกิจกรรมการท่องเที่ยวที่มุ่งเน้นให้เกิดความคุ้มค่าต่อประสบการณ์มากกว่าการท่องเที่ยวที่คุ้มค่าเงินสนับสนุนให้คนไทยเดินทางมาท่องเที่ยวในพื้นที่มากขึ้นรวมทั้งให้ความรู้ นักท่องเที่ยวในการอนุรักษ์ทรัพยากรธรรมชาติ

7) พัฒนาแหล่งท่องเที่ยวและสิ่งอำนวยความสะดวกให้ได้มาตรฐานดูแลความปลอดภัยให้นักท่องเที่ยว ประชาสัมพันธ์การท่องเที่ยวและพัฒนาเส้นทางท่องเที่ยวที่เชื่อมโยงในลักษณะเครือข่ายเพื่อกระจาย นักท่องเที่ยวจากเมืองหลักไปสู่ชุมชนและท้องถิ่นเชื่อมโยงกิจกรรมการท่องเที่ยวระหว่างภาคเอกชนกับชุมชนและ ท้องถิ่นทั้งในประเทศและกับประเทศเพื่อนบ้านที่สอดคล้องกับความต้องการของนักท่องเที่ยวรวมทั้งพัฒนาทักษะฝีมือบุคลากรในภาคบริการและการท่องเที่ยวจัดฝึกอบรมมัคคุเทศก์ด้านภาษาต่างประเทศนอกจากนั้นพัฒนา สินค้า OTOP สินค้าวิสาหกิจชุมชนของที่ระลึกร้านอาหารที่พักให้มีคุณภาพดีส่งเสริมการท่องเที่ยวเฉพาะกลุ่มตาม ความสนใจของนักท่องเที่ยวรวมถึงระบบการจัดการสิ่งแวดล้อมในแหล่งท่องเที่ยว

5. ยุทธศาสตร์ที่ 5 ใช้โอกาสจากการพัฒนาโครงข่ายคมนาคมขนส่งที่เชื่อมโยงพื้นที่เศรษฐกิจหลักภาค กลางและพื้นที่ระเบียงเศรษฐกิจภาคตะวันออก (EEC) เพื่อพัฒนาเมืองและพื้นที่เศรษฐกิจใหม่ๆของภาค แนวทางการพัฒนา

1) เร่งพัฒนาโครงสร้างพื้นฐานขนาดใหญ่ที่เชื่อมโยงภาคกับพื้นที่เศรษฐกิจหลักภาคกลางและพื้นที่ระเบียง เศรษฐกิจภาคตะวันออก (EEC) ให้แล้วเสร็จตามแผนแม่บทภายใต้ยุทธศาสตร์ชาติ อาทิ แผนการพัฒนารถไฟ ความเร็วสูงช่วงนครราชสีมา-หนองคายการพัฒนาโครงข่ายรถไฟทางคู่ช่วงขอนแก่น-หนองคาย ช่วงจิจระ-อุบลราชธานีและโครงการทางหลวงพิเศษระหว่างเมืองและทางพิเศษช่วงระเบียงเศรษฐกิจ EWEC ด้าน ตะวันออก

2) เร่งพัฒนาโครงข่ายระบบการคมนาคมขนส่งภายในภาคให้เป็นระบบที่สมบูรณ์ อาทิ การพัฒนารถไฟสาย ใหม่ (บ้านไผ่-นครพนม) โครงการพัฒนาท่าอากาศยานให้สามารถรองรับปริมาณความต้องการเดินทางและขนส่ง สินค้าทางอากาศที่เพิ่มขึ้น (อุดรธานีอุบลราชธานีบุรีรัมย์ร้อยเอ็ดนครราชสีมาขอนแก่นและสกลนคร) และ ขยายถนน 4 ช่องจราจรเพื่อเพิ่มประสิทธิภาพทางหลวง

3) พัฒนาเมืองขอนแก่นให้เป็นเมืองศูนย์กลางเศรษฐกิจการค้าการลงทุนการบริการสุขภาพและศูนย์กลาง การศึกษาโดยจัดทำแผนแม่บทพื้นที่ศูนย์กลางความเจริญเช่นเขตอุตสาหกรรมเชิงนิเวศเขตนวัตกรรมพื้นที่อนุรักษ์ มรดกทางวัฒนธรรมและพื้นที่เปิดโล่งเป็นต้นพัฒนาและปรับปรุงโครงสร้างพื้นฐานเชื่อมโยงกับระบบโครงสร้าง พื้นฐานหลักที่เชื่อมโยงระหว่างภาคเร่งรัดพัฒนาระบบขนส่งรางเบาเมืองขอนแก่นพร้อมทั้งส่งเสริมระบบขนส่ง สาธารณะในเมืองให้เชื่อมโยงระหว่างเมืองและระบบขนส่งอื่น

4) พัฒนาพื้นที่รอบสถานีขนส่งระบบรางในเมืองที่มีศักยภาพที่สำคัญ อาทิ เมืองขอนแก่น เมืองนครราชสีมา และเมืองอุบลราชธานี โดยพัฒนาพื้นที่ในรูปแบบเมืองกระชับให้มีการใช้ประโยชน์ที่ดินแบบผสมผสานทั้งการทางาน การอยู่อาศัย และการนันทนาการล้อมรอบสถานีขนส่งและพัฒนาพื้นที่บริเวณเมืองชายแดนที่มีศักยภาพรวมทั้ง บริเวณใกล้พื้นที่เขตเศรษฐกิจพิเศษชายแดน อาทิ นครพนมหนองคายมุกดาหารให้มีความพร้อมสำหรับรองรับ กิจกรรมทางเศรษฐกิจและสังคมที่เชื่อมโยงกับประเทศเพื่อนบ้านและเป็นศูนย์กลางความเจริญในการกระจาย ความเจริญไปยังพื้นที่โดยรอบ

5) พัฒนาอุตสาหกรรมต่อเนื่องจากการพัฒนาระบบคมนาคมโดยพัฒนาและยกระดับความเชี่ยวชาญของ ผู้ประกอบการอุตสาหกรรมซ่อมบำรุงและผลิตชิ้นส่วนอากาศยานและระบบรางที่ได้มาตรฐานและเป็นที่ยอมรับใน ระดับสากลพัฒนากำลังแรงงานและนวัตกรรมเพื่อเตรียมพร้อมรองรับการพัฒนาอุตสาหกรรมการบินในจังหวัด นครพนมอุตสาหกรรมระบบรางในจังหวัดขอนแก่นและพัฒนาสถานีขนส่งสินค้าในจังหวัดขอนแก่นนครราชสีมา และอุดรธานี

6. ยุทธศาสตร์ที่ 6 พัฒนาความร่วมมือและใช้ประโยชน์จากข้อตกลงกับประเทศเพื่อนบ้านในการสร้างความเข้มแข็งทางเศรษฐกิจตามแนวชายแดนและแนวระเบียงเศรษฐกิจ

แนวทางการพัฒนา

1) พัฒนาด่านชายแดนโดยพัฒนาโครงสร้างพื้นฐานบริเวณด่านศุลกากรให้เพียงพอสนับสนุนการจัดการ ด่านพรมแดนแบบเบ็ดเสร็จ CIQ (Customs/Immigration/Quarantine) ให้ได้มาตรฐานสากลเร่งเชื่อมต่อบริการ สารสนเทศภายในและระหว่างหน่วยงานเพื่อสามารถให้บริการ ณ จุดเดียว (National Single Window) เพิ่ม อัตรากำลังเจ้าหน้าที่ให้เพียงพอพัฒนาสิ่งอำนวยความสะดวกบริเวณจุดผ่อนปรนการค้าชายแดนที่มีศักยภาพ

2) พัฒนาโครงสร้างพื้นฐานเชื่อมโยงชายแดนโดยเร่งก่อสร้างสะพานมิตรภาพไทย-ลาวแห่งที่ 5 (บึงกาฬ-ปากซัน) พัฒนาเส้นทางใหม่เชื่อมโยงบึงกาฬ-อุดรธานีและรถไฟความเร็วสูงเพื่อเชื่อมโยงโครงข่ายเส้นทาง คมนาคมระหว่างไทยลาวเวียดนามและจีนให้มีความสะดวกประหยัดเวลาและค่าใช้จ่ายในการเดินทาง

3) พัฒนาพื้นที่เขตพัฒนาเศรษฐกิจพิเศษชายแดนมุกดาหารนครพนมและหนองคายเพื่อเสริมสร้าง ศักยภาพในการลงทุนและสร้างความร่วมมือกับประเทศเพื่อนบ้านในการพัฒนาเศรษฐกิจชายแดนพร้อมทั้งเร่งรัด การดำเนินงานโครงการและมาตรการสำคัญในเขตเศรษฐกิจพิเศษให้มีความพร้อมด้านโครงสร้างพื้นฐานและ บริการ CIQ ที่ได้มาตรฐานสากล

3.2 แผนพัฒนากลุ่มจังหวัด

แผนพัฒนากลุ่มจังหวัดภาคตะวันออกเฉียงเหนือตอนล่าง 1 (นครราชสีมาชัยภูมิบุรีรัมย์สุรินทร์)
ระยะ 5 ปี พ.ศ. 2561 – 2565 (ฉบับทบทวน) รอบปี พ.ศ.2564

กลุ่มจังหวัดภาคตะวันออกเฉียงเหนือตอนล่าง 1 ได้ดำเนินการทบทวนแผนพัฒนากลุ่มจังหวัดภาคตะวันออกเฉียงเหนือตอนล่าง 1 ระยะ 5 ปี (พ.ศ. 2561-2565) ประจำปีงบประมาณ พ.ศ. 2564 ระหว่างวันที่ 11-31 กันยายน 2562 โดยยึดยุทธศาสตร์ชาติระยะ 20 ปี นโยบายรัฐบาลแผนการบริหารราชการแผ่นดินแนวทางการพัฒนาเศรษฐกิจและสังคมแห่งชาติทิศทางการพัฒนาภาคยุทธศาสตร์การพัฒนาโครงสร้างพื้นฐานด้านคมนาคมแผนแม่บทจากกระทรวงที่เกี่ยวข้องและมุ่งเน้นการทำงานแบบเครือข่ายร่วมกันทุกภาคส่วน (ภาครัฐ ภาคเอกชนภาคประชาสังคมและสถาบันการศึกษา) เพื่อร่วมกันกำหนดทิศทางการพัฒนากลุ่มจังหวัดฯ ทั้งด้านเศรษฐกิจด้านสังคมและด้านทรัพยากรธรรมชาติและสิ่งแวดล้อมเพื่อให้แผนพัฒนากลุ่มจังหวัดฯ สามารถขับเคลื่อนไปได้ด้วยดีมีประสิทธิภาพและประสิทธิผลซึ่งจะเป็นการเพิ่มขีดความสามารถในการแข่งขันของกลุ่มจังหวัดรวมทั้งเป็นการแก้ไขปัญหาาร่วมกันของกลุ่มจังหวัดให้เหมาะสมกับโอกาสและศักยภาพของกลุ่มจังหวัดและนำไปสู่การกระตุ้นให้เกิดการลงทุนของภาคเอกชนและสร้างรายได้ให้กลุ่มจังหวัดแผนพัฒนากลุ่มจังหวัดภาคตะวันออกเฉียงเหนือตอนล่าง 1 ระยะ 5 ปี (พ.ศ.2561 – 2565) ฉบับทบทวนปี พ.ศ. 2564 ได้รับความเห็นชอบจากคณะกรรมการบริหารงานกลุ่มจังหวัดแบบบูรณาการ (ก.บ.ก.) ภาคตะวันออกเฉียงเหนือตอนล่าง 1 ในคราวประชุมครั้งที่ 10/2562 เมื่อวันที่ 20 ธันวาคม 2562 โดยสรุปประเด็นสำคัญดังนี้

ตำแหน่งทางยุทธศาสตร์ (Strategies Position)

- 1) เป็นแหล่งผลิตสินค้าเกษตรและอาหารปลอดภัย
- 2) เป็นแหล่งผลิตผลิตภัณฑ์ใหม่ระดับประเทศ
- 3) เป็นแหล่งท่องเที่ยวที่มีความหลากหลายทั้งการท่องเที่ยวอารยธรรมขอมเชิงนิเวศน์การกีฬาที่มีชื่อเสียง
- 4) เป็นประตูอีสานและเชื่อมโยงการค้าชายแดนกับประเทศเพื่อนบ้าน

เป้าหมายการพัฒนา

“ศูนย์กลางของเกษตรอุตสาหกรรมผลิตภัณฑ์ใหม่ท่องเที่ยวอารยธรรมขอมและสังคมเป็นสุข”

Unique Position

กำหนดโดยกระทรวงมหาดไทยและกลุ่มจังหวัดภาคตะวันออกเฉียงเหนือตอนล่าง 1

“นวัตกรรมภาคอีสานด้านการเกษตรการท่องเที่ยวการค้าและการสร้างพลังงานทดแทน” หรือ

“Innovation for FASTTT”

FASTTT มาจากคำว่า

F = FUN ความสนุกเกิดจากกิจกรรมการท่องเที่ยวผจญภัยที่ช่วยให้ลัดวัยหรือกระชุ่มกระชวยการกีฬา

A = Agriculture การเกษตรเน้นที่เป็นเศรษฐกิจหลักของกลุ่มจังหวัดฯ

ได้แก่ข้าวหอมมะลิมันสำปะหลังโคเนื้อ/โควางิว

S = SILK ผลิตภัณฑ์ใหม่ทุกจังหวัดในกลุ่มจังหวัดที่มีวัฒนธรรมสิ่งทอผ้าไหมอันเป็นอัตลักษณ์เฉพาะแต่ละจังหวัดจังหวัดนครราชสีมา “ไหมหางกระรอก” เป็นผ้าไหมโคราชที่มีชื่อเสียงเป็นเอกลักษณ์โดดเด่น “ไหมหมี่คั่นขอนารี” ของจังหวัดชัยภูมิเป็นลวดลายที่สมเด็จพระนางเจ้าสิริกิติ์ฯ ทรงมีพระราชดำริให้อนุรักษ์ไว้มีความประณีตสวยงามจังหวัดบุรีรัมย์ลายไหมที่มีชื่อเสียงเป็นที่รู้จักคือ “ซินติณแดง” และลายที่ได้รับการพัฒนาใหม่คือ “ไหมหางกระรอกหมี่ภิรมย์” หรือ “LAVA SILK” มีลวดลายเฉพาะตัวและ “ผ้าไหมมัดหมี่ลายไฮล” จังหวัดสุรินทร์อยู่ที่เส้นไหมน้อยซึ่งเป็นส่วนในสุดของรังไหมมีลวดลายสีสันเป็นแบบฉบับทางสุรินทร์และบ้านท่าสว่างมีโรงงานทอผ้าไหมที่ทอผ้าให้ผู้มา APAC ที่เดินทางมาร่วมประชุมที่ประเทศไทยเมื่อปี.ศ. 2546

T = Tourism การท่องเที่ยวของกลุ่มจังหวัดมีการท่องเที่ยวที่หลากหลายทั้งด้านวัฒนธรรมชมโบราณวัฒนธรรมท้องถิ่นการท่องเที่ยวเชิงธรรมชาติ

T = Trade การค้าภาคค้าปลีกค้าส่งสร้างรายได้ 56,673 ล้านบาทคิดเป็นร้อยละ 12.48 ของผลิตภัณฑ์มวลรวมอยู่ในลำดับที่ 3 ของผลิตภัณฑ์มวลรวมนอกจากนี้ยังมีด่านค้าชายแดนทั้งจุดผ่อนปรนการค้าชายแดนช่องสายตะกูจังหวัดบุรีรัมย์และจุดผ่านแดนถาวรช่องจอมจังหวัดสุรินทร์

T = Transform หรือการสร้างขยะให้มีคุณค่าเป็นพลังงานทดแทนเกิดจากปริมาณขยะมูลฝอยที่มีจำนวนมากและการนำกลับไปใช้น้อยโดยนวัตกรรมการสร้างเชื้อเพลิงจากขยะมูลฝอย (Refuse Derived Fuel: RDF)

เป้าหมายการพัฒนาของกลุ่มจังหวัดภาคตะวันออกเฉียงเหนือตอนล่าง 1 ระยะ 5 ปี

จากโครงสร้างเศรษฐกิจในภาพรวมของกลุ่มจังหวัดภาคตะวันออกเฉียงเหนือตอนล่าง 1 มีเศรษฐกิจที่สำคัญ 3 ลำดับแรกโดยมีภาคอุตสาหกรรมมีสัดส่วนร้อยละ 23 รองลงมาเป็นภาคเกษตรกรรมมีสัดส่วนร้อยละ 18 และภาคการค้าร้อยละ 14 มีพื้นที่การเกษตรร้อยละ 68.15 ของพื้นที่ของกลุ่มจังหวัดประชากรส่วนใหญ่อยู่ในวัยแรงงานร้อยละ 16.85 ประกอบอาชีพเกษตรกรรมมีศักยภาพทางการเกษตรที่โดดเด่นได้แก่ข้าวมันสาปะหลังอ้อยโคเนื้อโคนมไก่แพะแกะมีศักยภาพทางการท่องเที่ยวที่หลากหลายทั้งท่องเที่ยวธรรมชาตินิเวศอารยธรรมประเพณีศิลปวัฒนธรรมศาสนาและกีฬา มีแหล่งท่องเที่ยวที่เป็นมรดกโลกเป็นแหล่งผลิตผลิตภัณฑ์ใหม่และในขณะเดียวกันก็มีปัญหาในเรื่องการขาดแคลนน้ำเพื่อการอุปโภคบริโภคและการเกษตรราคาผลผลิตทางการเกษตรตกต่ำสัดส่วนคนยากจนร้อยละ 12.9 รายได้เฉลี่ยครัวเรือน/ปี 250,632 บาทหนี้สินเฉลี่ยครัวเรือน/ปี 200,217.08 บาทมีความไม่เสมอภาคด้านรายได้ (Ginocoefficient) สูงกว่าค่าเฉลี่ยประเทศ

โดยมีแนวคิดการพัฒนา ดังนี้

1. การเพิ่มประสิทธิภาพภาคการผลิตให้เป็นมาตรฐานปลอดภัยและพัฒนาจนถึงขั้นมาตรฐานอินทรีย์ในภาคการเกษตรทั้งพืชและสัตว์โดยมีการนำนวัตกรรมในพื้นที่มาช่วยให้เกษตรกรโดยเฉพาะเกษตรกรรุ่นใหม่ (Smart Farmer) ให้มีการสืบทอดภูมิปัญญาดั้งเดิมให้คงอยู่ด้วยการน้อมนำปรัชญาเศรษฐกิจพอเพียงมาเป็นหลักในการดำเนินงานเพื่อให้เกิดภูมิคุ้มกันต่อกระแสการเปลี่ยนแปลงของโลก

2. พัฒนาการบริหารจัดการน้ำให้เพียงพอทั้งน้ำเพื่อการอุปโภคบริโภคและน้ำเพื่อการเกษตรให้เพียงพอตลอดปีโดยการเพิ่มประสิทธิภาพการกักเก็บน้ำให้อยู่ในพื้นที่หรือการขยายพื้นที่รับน้ำการกระจายน้ำไปยังพื้นที่

3. ส่งเสริมการแปรรูปของสินค้าให้มากขึ้นในพื้นที่สนับสนุนการพัฒนาอุตสาหกรรมอาหารแบบครบวงจรในพื้นที่โดยพัฒนาช่วงกลางทางและปลายทางให้มากขึ้นดังจะเห็นได้จากแผนพัฒนาเศรษฐกิจและสังคมแห่งชาติ ฉบับที่ 12 ยุทธศาสตร์ภาคเมืองและพื้นที่เศรษฐกิจที่กำหนดให้กลุ่มจังหวัดโดยเฉพาะจังหวัดนครราชสีมาให้เป็นศูนย์กลางอุตสาหกรรมเกษตรแปรรูปและอาหารแบบครบวงจร

4. ส่งเสริมอาชีพและเพิ่มทักษะฝีมือแรงงานเพื่อสร้างโอกาสในการสร้างรายได้จากภาคการเกษตรและนอกภาคเกษตรโดยเชื่อมโยงสินค้าชุมชนกับการท่องเที่ยว

5. สร้างมูลค่าเพิ่มในสาขาการท่องเที่ยวโดยการพัฒนาแหล่งท่องเที่ยวให้ได้มาตรฐานทั้งทางด้านโครงสร้างพื้นฐานสิ่งอำนวยความสะดวกและบริการเกี่ยวเนื่องกับการท่องเที่ยวการใช้ประโยชน์จากระบบ Logistic ที่รัฐบาลได้วางรากฐานไว้ให้การสร้างความเชื่อมั่นในด้านความปลอดภัยแก่นักท่องเที่ยวรวมถึงการสร้างการตลาดให้เป็นที่รู้จักในวงกว้างและเป็นที่ยอมรับเดินทางมายังกลุ่มจังหวัด

6. การพัฒนาสังคมให้มีคุณภาพโดยเฉพาะผู้สูงอายุให้ได้รับการดูแลมีศักยภาพคุณภาพชีวิตที่ดีขึ้นหรือสามารถดำเนินกิจกรรมได้ตามศักยภาพรวมทั้งการรักษาภูมิปัญญาของผู้สูงอายุเพื่อให้สืบทอดไปยังรุ่นลูกหลานและการเพิ่มศักยภาพของเด็กเพื่อให้สังคมมีคุณภาพและสามารถดูแลตนเองได้ในอนาคต

พันธกิจ (Mission)

- 1) ส่งเสริมการผลิตและแปรรูปข้าวหอมมะลิ
- 2) ส่งเสริมและพัฒนาการผลิตมันสำปะหลังเพื่ออุตสาหกรรมอาหารและพลังงานทดแทน
- 3) ส่งเสริมการเลี้ยงโคเนื้อกระบือและแพะและแปรรูปเชิงคุณภาพ
- 4) ส่งเสริมการเรียนรู้สู่การปฏิบัติตามหลักปรัชญาเศรษฐกิจพอเพียง
- 5) ส่งเสริมศักยภาพการผลิตและการตลาดผลิตภัณฑ์ใหม่
- 6) ส่งเสริมการท่องเที่ยวให้ได้รับความนิยมและบริหารจัดการให้มีศักยภาพ
- 7) ส่งเสริมและพัฒนาการค้าการลงทุนและค้าชายแดน
- 8) ส่งเสริมการพัฒนาด้านสังคม

ประเด็นการพัฒนา

- 1) การพัฒนาขีดความสามารถเกษตรอุตสาหกรรมครบวงจร

วัตถุประสงค์

เพื่อเป็นศูนย์กลางด้านเกษตรปลอดภัยและอุตสาหกรรมแปรรูปสินค้าเกษตร

แนวทางการพัฒนา

- 1.1 พัฒนาและบริหารจัดการน้ำเพื่อการเกษตร
- 1.2 ส่งเสริมและพัฒนาระบบโลจิสติกส์และการกระจายสินค้าในภูมิภาค
- 1.3 ส่งเสริมการบริหารจัดการพื้นที่เกษตรกรรมให้เหมาะสม
- 1.4 ยกกระดับสินค้าเกษตรเข้าสู่ระบบมาตรฐาน
- 1.5 ส่งเสริมการเกษตรผสมผสานตามแนวทางเศรษฐกิจพอเพียง

- 1.6 ส่งเสริมการใช้นวัตกรรมและพลังงานทดแทน
- 1.7 ส่งเสริมการแปรรูปผลผลิตเพื่อสร้างมูลค่าเพิ่ม
- 1.8 สนับสนุนให้มีการรวมกลุ่มการผลิตและจำหน่าย
- 1.9 ยกกระดับความสามารถในการแข่งขันด้านการตลาดสินค้าเกษตร
- 1.10 ส่งเสริมอาชีพการเลี้ยงสัตว์คุณภาพสูง

2) การพัฒนาอุตสาหกรรมการท่องเที่ยวและผลิตภัณฑ์ใหม่

วัตถุประสงค์

1. เพื่อเป็นแหล่งท่องเที่ยวที่มีคุณภาพมีความสะดวกและปลอดภัย
2. เพื่อให้กลุ่มผู้ผลิตและผู้ประกอบการใหม่มีรายได้จากการจำหน่ายผลิตภัณฑ์ใหม่เพิ่มขึ้น

แนวทางการพัฒนา

- 2.1 พัฒนาโครงสร้างพื้นฐานและสิ่งอำนวยความสะดวก
- 2.2 พัฒนาสินค้าและบริการทางการท่องเที่ยว
- 2.3 พัฒนาบุคลากรด้านการท่องเที่ยว
- 2.4 สร้างความเชื่อมั่นและความปลอดภัยให้นักท่องเที่ยว
- 2.5 พัฒนาและฟื้นฟูแหล่งท่องเที่ยว
- 2.6 ส่งเสริมการท่องเที่ยวเชิงกีฬา
- 2.7 ส่งเสริมการท่องเที่ยวตามรอยช้าง
- 2.8 ส่งเสริมพัฒนาการค้าการลงทุนการค้าชายแดน
- 2.9 ส่งเสริมการท่องเที่ยววิถีชุมชน
- 2.10 ส่งเสริมนวัตกรรมการท่องเที่ยวประชาสัมพันธ์และการตลาด
- 2.11 เพิ่มประสิทธิภาพกระบวนการผลิตใหม่ให้มีคุณภาพ
- 2.12 ส่งเสริมการตลาดและการประชาสัมพันธ์การท่องเที่ยวและผลิตภัณฑ์ใหม่
- 2.13 พัฒนาผลิตภัณฑ์ใหม่ให้มีคุณภาพและมาตรฐาน

3) ยกกระดับการพัฒนาคุณภาพชีวิต

วัตถุประสงค์

1. เพื่อให้เด็กปฐมวัยมีพัฒนาการทางด้านร่างกายและสติปัญญาดีขึ้น
2. เพื่อให้ผู้สูงอายุสามารถพึ่งพาตนเองได้แข็งแรงมีความสุข

แนวทางการพัฒนา

- 3.1 พัฒนา สนับสนุน กิจกรรมการลงทุนพัฒนาด้านสังคม เพื่อยกระดับคุณภาพชีวิต
- 3.2 ส่งเสริมอาชีพ ทักษะชีวิต และส่งเสริมสร้างศักยภาพการพึ่งพาตนเอง
- 3.3 ส่งเสริมและพัฒนาตามแนวทางปรัชญาเศรษฐกิจพอเพียง
- 3.4 ส่งเสริมและสนับสนุนการจัดกิจกรรมการเรียนรู้ที่เน้นตัวเด็กปฐมวัยเป็นสำคัญ
- 3.5 ส่งเสริม และสร้างความร่วมมือในการพัฒนาครอบครัวสู่ชุมชนเข้มแข็ง

3.3 แผนพัฒนาจังหวัด

แผนพัฒนาจังหวัดชัยภูมิ (พ.ศ.2561–2565) (ฉบับทบทวน)

แผนพัฒนาจังหวัดเป็นแผนที่มีการกำหนดอนาคตและทิศทางของตำแหน่งการพัฒนาของจังหวัดมีความสอดคล้องและเชื่อมโยงกับแนวทางการพัฒนาเศรษฐกิจและสังคมในระดับชาติได้แก่นโยบายพื้นฐานแห่งรัฐ แผนพัฒนาเศรษฐกิจและสังคมแห่งชาติ นโยบายรัฐบาล แผนการบริหารราชการแผ่นดิน ยุทธศาสตร์การพัฒนารายภาค และแผนอื่น ๆ รวมทั้งศักยภาพและความต้องการของประชาชนในพื้นที่และมองการพัฒนาจังหวัดแบบองค์รวมที่มีความครอบคลุมทุกมิติทั้งทางด้านเศรษฐกิจ สังคม ทรัพยากรธรรมชาติและสิ่งแวดล้อมและความมั่นคง

การทบทวนและจัดทำแผนพัฒนาจังหวัดชัยภูมิ 5 ปี พ.ศ. 2561–2565 ปรับปรุงข้อมูลในหลายส่วนเพื่อให้ข้อมูลเป็นปัจจุบันและมีการปรับปรุงเพิ่มเติมและเปลี่ยนแปลงวิสัยทัศน์เป้าประสงค์ประเด็นยุทธศาสตร์กลยุทธ์และแนวทางการพัฒนาโดยกำหนดเป้าหมายให้ชัดเจนยิ่งขึ้นรวมทั้งปรับปรุงเพิ่มเติมกลยุทธ์ตามแนวทางตามหลักเกณฑ์ที่คณะกรรมการบูรณาการนโยบายพัฒนาภาค (ก.บ.ภ.) กำหนดและเพื่อให้สอดคล้องเชื่อมโยงกับแผนพัฒนาการเศรษฐกิจและสังคมแห่งชาติฉบับที่ 12 ยุทธศาสตร์ชาติ 20 ปี นโยบายรัฐบาล

แผนพัฒนาจังหวัดจะใช้เป็นกรอบแนวทางในการจัดทำแผนพัฒนาของทุกส่วนราชการองค์กรปกครองส่วนท้องถิ่น (อปท.) และการดำเนินงานของส่วนราชการ/หน่วยงานอื่นของรัฐที่จะกระทำในพื้นที่จังหวัดชัยภูมิที่ต้องสอดคล้องกับแผนพัฒนาจังหวัดชัยภูมิ 5 ปี พ.ศ. 2561–2565 ซึ่งเป็นไปตามพระราชบัญญัติระเบียบบริหารราชการแผ่นดิน พ.ศ. 2550 มาตรา 52 (3) และมาตรา 53/1 เพื่อให้เกิดพลังสร้างสรรค์ร่วมกันพัฒนาจังหวัดชัยภูมิให้มุ่งสู่ทิศทางเดียวกัน

1. เป้าหมายการพัฒนาจังหวัดชัยภูมิ

“เมืองแห่งความสุข”

2. ตัวชี้วัดความสำเร็จตามเป้าหมายการพัฒนาจังหวัดชัยภูมิ

1. ประชาชนมีรายได้เพิ่มขึ้นและกระจายอย่างเหมาะสม
2. ประชาชนมีความมั่นคงปลอดภัยในชีวิตและทรัพย์สิน
3. ประชาชนดำรงชีวิตอย่างมีคุณภาพตามหลักของปรัชญาเศรษฐกิจพอเพียง

3. ประเด็นการพัฒนาของจังหวัดชัยภูมิ

ประเด็นการพัฒนาที่ 1 ส่งเสริมการสร้างเสริมความเข้มแข็งทางเศรษฐกิจฐานรากตามหลักศาสตร์พระราชาสู่การแข่งขันอย่างยั่งยืน

1) เป้าประสงค์

ประชาชนมีรายได้เพิ่มขึ้นและกระจายอย่างเหมาะสม

2) เป้าหมายและตัวชี้วัด

1. ร้อยละที่เพิ่มขึ้นของผลิตภัณฑ์มวลรวมจังหวัด
2. ร้อยละที่เพิ่มขึ้นของผลิตภัณฑ์จังหวัดต่อหัว

3. อัตราการขยายตัวของ GPP ภาคการเกษตรเพิ่มขึ้น
4. ร้อยละที่ลดลงของของจำนวนคนจน
5. จำนวนพื้นที่ป่าไม้เพิ่มขึ้นไม่น้อยกว่า 20,000 ไร่
6. จำนวนพื้นที่ได้รับประโยชน์จากการพัฒนาระบบชลประทานเพิ่มขึ้น
7. จำนวนพื้นที่การเกษตรในเขตชลประทานเพิ่มขึ้น
8. ปริมาณการกักเก็บน้ำเพิ่มขึ้น
9. ร้อยละของจำนวนเส้นทางคมนาคมได้รับการพัฒนา

3) แนวทางการดำเนินงาน

3.1 ด้านการเกษตร

1. โครงการส่งเสริมและพัฒนาการผลิตสินค้าเกษตร
 - 1.1 การพัฒนาศักยภาพการผลิตสินค้าเกษตรปลอดภัย
 - 1.2 การขับเคลื่อนการพัฒนาเกษตรกรรมอย่างยั่งยืน
 - 1.3 การส่งเสริมอาชีพการเกษตรตามแนวทางปรัชญาของเศรษฐกิจพอเพียง
 - 1.4 การพัฒนาศักยภาพการผลิตสินค้าปศุสัตว์
 - 1.5 การพัฒนาศักยภาพการเลี้ยงสัตว์ปีก
 - 1.6 การพัฒนาศักยภาพการผลิตสินค้าประมง
 - 1.7 การพัฒนาศักยภาพการผลิตสินค้าหม่อนไหม
 - 1.8 การพัฒนาเกษตรและกลุ่มเกษตรกรโดยยึดหลักปรัชญาของเศรษฐกิจพอเพียง
 - 1.9 การพัฒนาศักยภาพแรงงานนอกระบบ
 - 1.10 การเพิ่มประสิทธิภาพแรงงานให้สอดคล้องกับความต้องการของตลาด
2. โครงการพัฒนาการแปรรูปสินค้าเกษตรให้ได้มาตรฐาน
 - 2.1 การเพิ่มศักยภาพการแปรรูปสินค้าปศุสัตว์
 - 2.2 พัฒนาขีดความสามารถสินค้าเกษตรที่ได้รับการพัฒนาเป็นสินค้า Otop ด้านการตลาด
3. โครงการส่งเสริมการตลาดสินค้าเกษตร
 - 3.1 ส่งเสริมการเชื่อมโยงการตลาดสินค้าเกษตรและอาหารปลอดภัย
- 3.2 ด้านทรัพยากรธรรมชาติและสิ่งแวดล้อม
 1. โครงการบริหารจัดการทรัพยากรธรรมชาติและสิ่งแวดล้อมแบบบูรณาการ
 - 1.1 การพัฒนาการใช้ประโยชน์
 2. โครงการรับมือภัยธรรมชาติและ การเปลี่ยนแปลงสภาพภูมิอากาศอย่างมีประสิทธิภาพ
 - 2.1 สร้างเครือข่ายเยาวชนเฝ้าระวังทรัพยากรธรรมชาติและสิ่งแวดล้อมชุมชน
- 3.3 ด้านโครงสร้างพื้นฐานการผลิตและบริการ
 1. โครงการพัฒนาโครงสร้างพื้นฐานการผลิตและบริการ
 - 1.1 การพัฒนาแหล่งน้ำและระบบชลประทาน

1.2 การพัฒนาระบบกระจายน้ำด้วยโซล่าเซลล์

1.3 การพัฒนาระบบการขนส่งและสาธารณูปโภค

ประเด็นการพัฒนาที่ 2 ส่งเสริมการพัฒนาสังคมสู่การเป็นเมืองที่น่าอยู่อาศัยและเมืองแห่งการพักผ่อน

1) วัตถุประสงค์

ประชาชนมีความมั่นคง ปลอดภัย ในชีวิตและทรัพย์สิน

2) เป้าหมายและตัวชี้วัด

1. ร้อยละของการเกิดคดีอาชญากรรมในพื้นที่ลดน้อยลง
2. ร้อยละที่ลดลงของจำนวนผู้ค้าและผู้เสพยาเสพติด
3. จำนวนหมู่บ้าน/ชุมชนที่มีกิจกรรมเสริมสร้างความปรองดอง
4. ร้อยละที่เพิ่มขึ้นของนักท่องเที่ยว
5. ร้อยละที่เพิ่มขึ้นของรายได้จากการท่องเที่ยว

3) แนวทางการพัฒนา

3.1 ด้านความมั่นคง

1. โครงการป้องกันและแก้ไขปัญหายาเสพติด

1.1 การขับเคลื่อนและสนับสนุน To Be Number One

1.2 บูรณาการเพื่อป้องกันและแก้ไขปัญหายาเสพติด

2. โครงสร้างและพัฒนากลไกเครือข่ายการข่าวเพื่อความมั่นคงปลอดภัยในหมู่บ้าน/ชุมชน

2.1 สร้างและพัฒนากลไกเครือข่ายการข่าวเพื่อความมั่นคงปลอดภัยในหมู่บ้าน/
ชุมชน

3. โครงการสร้างความปรองดองสมานฉันท์ในหมู่บ้าน/ชุมชน

3.1 เสริมสร้างความสามัคคีปรองดองเพื่อความมั่นคงของสถาบันและการ

ปกครองในระบอบประชาธิปไตยอันมีพระมหากษัตริย์ทรงเป็นประมุข

3.2 สร้างและพัฒนาเครือข่ายภาคประชาสังคมในการขับเคลื่อนงานนโยบาย

ภาครัฐสู่หมู่บ้าน/ชุมชน

3.2 ด้านการท่องเที่ยว

1. เพิ่มประสิทธิภาพการบริหารจัดการการท่องเที่ยว

1.1 ส่งเสริมการท่องเที่ยวเชิงกีฬาจังหวัดชัยภูมิ

1.2 มหกรรมเส้นทางชัยวัฒน์ โบราณสถานปราสาทคูคูแผ่นดินถิ่นชัยภูมิ

2. ประชาสัมพันธ์การท่องเที่ยวและการจัดกิจกรรมสำคัญของจังหวัดชัยภูมิ

2.1 ส่งเสริมการท่องเที่ยวจังหวัดชัยภูมิ

2.2 การประชาสัมพันธ์การท่องเที่ยวจังหวัดชัยภูมิ

ประเด็นการพัฒนาที่ 3 ส่งเสริมการสร้างศักยภาพคนสู่การพัฒนาจังหวัดที่ยั่งยืน

1) วัตถุประสงค์

ประชาชนดำรงชีวิตอย่างมีคุณภาพตามหลักปรัชญาของเศรษฐกิจพอเพียง

2) เป้าหมายและตัวชี้วัด

1. ร้อยละการพัฒนาคุณภาพชีวิตของประชาชนในชุมชนเพิ่มขึ้น
2. ร้อยละของจำนวนปัญหาทางสังคมของประชาชนลดลง
3. ร้อยละของการเกิดอุบัติเหตุทางถนนลดลง

3) แนวทางการพัฒนา

1. โครงการพัฒนาคุณภาพชีวิตเด็กและเยาวชนในครอบครัวแห่งกลาง

- 1.1 พัฒนาคุณภาพชีวิตเด็กและเยาวชนในจังหวัดชัยภูมิ
- 1.2 พัฒนาเด็กและเยาวชนให้มีปัญญาคุณธรรมพึ่งพาตนเองได้
- 1.3 พัฒนาระบบดูแลช่วยเหลือนักเรียน
- 1.4 เพิ่มทักษะอาชีพนักเรียนมัธยมศึกษาปีที่ 3

2. โครงการป้องกันและลดปัญหาอุบัติเหตุทางถนน

- 2.1 ปรับปรุงความปลอดภัยทางถนนเพื่อส่งเสริมเส้นทางการท่องเที่ยว
- 2.2 เสริมสร้างวัฒนธรรมความปลอดภัยด้วยวินัยจราจร

3. โครงการพัฒนาคุณภาพชีวิตประชาชน

- 3.1 คนชัยภูมิลดอ้วน ลดพุง ลดโรค

4. โครงการเสริมสร้างภูมิคุ้มกันทางสังคมของประชาชน

- 4.1 พัฒนาเครือข่ายระบบอาหารปลอดภัยสู่มาตรฐาน บูรณาการการจัดการอนามัย

สิ่งแวดล้อมสู่ชุมชน

- 4.2 อบรมเชิงปฏิบัติการด้านศาสนาพิธีตามรูปแบบของราชการปัจจุบันและศิลปะการเป็น

พิธีกรของหน่วยงานราชการในจังหวัดชัยภูมิ

- 4.3 ผู้สูงอายุสุขใจ ไหว้พระ 9 วัด

- 4.4 การเสริมสร้างความเข้มแข็งหมู่บ้าน/ชุมชน กองทุนแม่ของแผ่นดินจังหวัดชัยภูมิ

4ยุทธศาสตร์องค์การบริหารส่วนจังหวัด

แผนยุทธศาสตร์การพัฒนา (พ.ศ. 2561–2565) ขององค์การบริหารส่วนจังหวัดชัยภูมิ

ยุทธศาสตร์ที่ 1 ยุทธศาสตร์การพัฒนาศึกษาศาสนาวัฒนธรรมและการกีฬา

ยุทธศาสตร์ที่ 2 ยุทธศาสตร์การสร้างความเข้มแข็งของชุมชนและพัฒนาคุณภาพชีวิต

ยุทธศาสตร์ที่ 3 ยุทธศาสตร์การพัฒนาด้านการท่องเที่ยว

ยุทธศาสตร์ที่ 4 ยุทธศาสตร์การบริหารจัดการทรัพยากรธรรมชาติและสิ่งแวดล้อม

ยุทธศาสตร์ที่ 5 ยุทธศาสตร์การพัฒนาโครงสร้างพื้นฐานและเพิ่มมูลค่าผลผลิตทางการเกษตร

ยุทธศาสตร์ที่ 6 ยุทธศาสตร์การบริหารจัดการบ้านเมืองที่ดี

ยุทธศาสตร์ที่ 7 ยุทธศาสตร์การส่งเสริมอนุรักษ์และใช้พลังงานอย่างมีคุณค่า

5. ยุทธศาสตร์การพัฒนาขององค์กรปกครองส่วนท้องถิ่นในเขตจังหวัด

ยุทธศาสตร์การพัฒนาขององค์กรปกครองส่วนท้องถิ่นจังหวัดชัยภูมิ พ.ศ. 2566-2570

วิสัยทัศน์

“เป็นศูนย์กลางการท่องเที่ยวเชิงอนุรักษ์ธรรมชาติและวัฒนธรรมแหล่งผลิตอาหารพลังงานทดแทนสำคัญ และเป็นสังคมที่มีคุณภาพ”

พันธกิจ

1. ส่งเสริมการพัฒนาการศึกษา ศาสนา ศิลปวัฒนธรรม และภูมิปัญญาท้องถิ่น
2. พัฒนาคุณภาพชีวิตและความเป็นอยู่ที่ดีของประชาชน
3. พัฒนาศักยภาพและขีดความสามารถภาคการเกษตรและปศุสัตว์
4. พัฒนาศักยภาพด้านการท่องเที่ยว
5. ส่งเสริมการอนุรักษ์และใช้พลังงานอย่างมีคุณค่า
6. พัฒนาโครงสร้างพื้นฐานเพื่อเพิ่มขีดความสามารถและรองรับการเจริญเติบโตของจังหวัด
7. บริหารจัดการทรัพยากรธรรมชาติและสิ่งแวดล้อม
8. บริหารจัดการบ้านเมืองที่ดีมีประสิทธิภาพ

เป้าประสงค์หลัก

1. เด็กเยาวชนและประชาชนของจังหวัดชัยภูมิได้รับการศึกษาที่มีคุณภาพ
2. ศาสนา ศิลปวัฒนธรรมและภูมิปัญญาท้องถิ่นได้รับการสืบสานคุณค่า
3. ประชาชนมีคุณภาพชีวิตที่ดีครอบคลุมอบอุ่นชุมชนเข้มแข็ง
4. เกษตรกรมีรายได้สูงขึ้น
5. การท่องเที่ยวของจังหวัดชัยภูมิได้รับความนิยมเพิ่มสูงขึ้น
6. เป็นแหล่งสร้างพลังงานทดแทนที่ใหญ่ที่สุดในภาคตะวันออกเฉียงเหนือ
7. ประชาชนมีส่วนร่วมในการอนุรักษ์และใช้พลังงานอย่างมีคุณค่า
8. มีระบบโลจิสติกส์ที่รองรับการเป็นศูนย์กลางทางการตลาดและเชื่อมโยงประเทศสู่ประชาคมอาเซียน
9. ทรัพยากรธรรมชาติและสิ่งแวดล้อมได้รับการอนุรักษ์และฟื้นฟู
10. มีการบริหารจัดการบ้านเมืองที่ดี

ประเด็นยุทธศาสตร์การพัฒนา

จากการวิเคราะห์วิสัยทัศน์พันธกิจสามารถนำมากำหนดประเด็นยุทธศาสตร์การพัฒนาในภาพรวมดังนี้

ยุทธศาสตร์ที่ 1 การพัฒนาคนและสังคมที่มีคุณภาพ

เป้าประสงค์เชิงยุทธศาสตร์

1. เด็กเยาวชนและประชาชนสามารถเข้าถึงและได้รับการศึกษาที่มีคุณภาพและพัฒนาการกีฬาไปสู่ระดับอาชีพ
2. ศาสนา ศิลปวัฒนธรรม และภูมิปัญญาท้องถิ่นได้รับการสืบสานคุณค่า

มาตรการและแนวทาง

มาตรการที่ 1.1 สร้างเสริมความเป็นเลิศทางการศึกษาที่เทียบเคียงระดับประเทศ

แนวทาง

- 1.1.1 ส่งเสริมให้สถานศึกษามีขีดความสามารถสูงในทุกด้าน เปิดโอกาสให้ครูและ บุคลากรทางการศึกษาที่มีความโดดเด่นและเป็นเลิศเข้าร่วมดำเนินการจัดการศึกษาให้บรรลุเป้าประสงค์
- 1.1.2 ส่งเสริมการศึกษาให้เป็นโรงเรียนต้นแบบความเป็นเลิศให้กับสถานศึกษาในจังหวัดชัยภูมิ
- 1.1.3 สนับสนุนการแข่งขันทางวิชาการในเวทีระดับชาติและนานาชาติ
- 1.1.4 จัดสรรทุนการศึกษาให้นักเรียนและนักศึกษาที่มีความสามารถสูงได้มีโอกาสศึกษาต่อและกลับมาร่วมพัฒนาจังหวัดชัยภูมิ
- 1.1.5 สนับสนุนสถานศึกษาให้เป็นศูนย์เรียนรู้ในเชิงนวัตกรรมทุกสาขาวิชาชีพที่เกี่ยวข้องกับการศึกษาของชนบท พร้อมตั้งกองทุนการศึกษาเด็กและเยาวชน

มาตรการที่ 1.2 สร้างแรงจูงใจให้ครูดีครูเก่งมาร่วมจัดการเรียนการสอนที่จังหวัดชัยภูมิมากขึ้นและส่งเสริมขีดความสามารถของครูและบุคลากรทางการศึกษาที่มีอยู่ในปัจจุบัน

แนวทาง

- 1.2.1 สนับสนุนการจัดสวัสดิการให้แก่ครูและบุคลากรทางการศึกษาเพิ่มขึ้นเพื่อสร้างแรงจูงใจให้บุคลากรที่มีความโดดเด่นให้มาปฏิบัติงานด้านการศึกษาที่จังหวัดชัยภูมิ
- 1.2.2 ส่งเสริมให้ครูและบุคลากรทางการศึกษา โดยให้สามารถพัฒนาตนเองด้านการศึกษา
- 1.2.3 สนับสนุนให้ครูและบุคลากรทางการศึกษาได้เปิดโลกทัศน์อาเซียนเพื่อนำมาถ่ายทอดให้แก่เยาวชนจังหวัดชัยภูมิ

มาตรการที่ 1.3 ส่งเสริมการใช้เทคโนโลยีและสารสนเทศ (ICT) ในการเชื่อมโยงการจัดการเรียนการสอนที่มีคุณภาพเข้าสู่จังหวัดชัยภูมิ

แนวทาง

1.3.1 พัฒนาโครงสร้างพื้นฐานด้านเทคโนโลยีและสารสนเทศให้สามารถรองรับการเรียนการสอนในทุกพื้นที่ได้อย่างมีประสิทธิภาพ โดยสามารถเชื่อมโยงครูที่มีศักยภาพในการสอนสู่ผู้เรียนและผู้ปกครองอย่างเป็นระบบผ่านโครงการ Asean School On-line โดยจะช่วยให้ผู้เรียนสามารถเรียนรู้การเปลี่ยนแปลงทางสังคมเพื่อก้าวสู่อาเซียนและมีโอกาสเข้าถึงทุกช่วงชั้นเรียน

1.3.2 ส่งเสริมการนำอินเทอร์เน็ตความเร็วสูงและระบบ WIFI มาใช้สนับสนุนการปฏิบัติงานในหน่วยงานและสถานศึกษา

1.3.3 จัดหาบุคลากรด้านเทคโนโลยีสารสนเทศให้กับสถานศึกษาเพื่อสนับสนุนการใช้เทคโนโลยีสารสนเทศในการจัดการเรียนการสอนสำหรับผู้เรียนที่มีขีดความสามารถแตกต่างกัน

1.3.4 พัฒนาครูและผู้เรียนให้มีความสามารถในการใช้เทคโนโลยีสารสนเทศเพื่อการเรียนการสอน

1.3.5 สนับสนุนให้เกิดความร่วมมือกับสถาบันอุดมศึกษาที่มีความพร้อมทั้งด้านเครื่องมือและบุคลากรรองรับการผลิตสื่อการศึกษาเพื่อส่งเสริมการเรียนรู้ทั้งในระบบห้องเรียนและการเรียนรู้ตามอัธยาศัยของจังหวัดชัยภูมิ

1.3.6 พัฒนาระบบการรักษาความปลอดภัยของนักเรียน โดยการนำระบบเทคโนโลยีและสารสนเทศมาประยุกต์ใช้

1.3.7 ส่งเสริมและสนับสนุนนวัตกรรมและเทคโนโลยีจากเมืองต้นแบบ มาประยุกต์ใช้ในจังหวัดชัยภูมิ ซึ่งจะยกระดับเพิ่มประสิทธิภาพ เปลี่ยนแปลงการบริหารจัดการหน่วยงาน โดยเฉพาะด้านการศึกษา คุณภาพชีวิตและในทุก ๆ ด้าน ของประชาชนในจังหวัดชัยภูมิ

มาตรการที่ 1.4 ส่งเสริมและสนับสนุนการปรับปรุงหลักสูตรและกระบวนการเรียนการสอนที่เน้นผู้เรียนเป็นสำคัญ

แนวทาง

1.4.1 ปรับปรุงพัฒนาหลักสูตรและกระบวนการเรียนการสอนโดยให้เน้นผู้เรียนเป็นสำคัญ

1.4.2 ส่งเสริมและสนับสนุนให้สถานศึกษานำความรู้และภูมิปัญญาท้องถิ่นมาสร้างองค์ความรู้เพื่อสนับสนุนการเรียนการสอนในชั้นเรียน

1.4.3 สร้างเวทีวิชาการเพื่อการพัฒนาขีดความสามารถและการแข่งขันให้กับนักเรียนและเยาวชนในพื้นที่ทุกระดับ

1.4.4 ส่งเสริมให้นักเรียนผลิตและสร้างผลงานจากการเรียน พัฒนาหลักสูตรที่บูรณาการการเรียนการสอนในชั้นเรียนกับปฏิบัติจริง เพื่อให้นักเรียนผลิตและสร้างผลงานจากการเรียน

1.4.5 จัดให้มีพื้นที่ภายในสถานศึกษาที่เน้นการใช้ภาษาต่างประเทศและการเรียนรู้วัฒนธรรม

1.4.6 พัฒนารูปแบบและกระบวนการเรียนรู้ที่สอดคล้องกับหลักปรัชญาเศรษฐกิจ

พอเพียง

มาตรการที่ 1.5 ส่งเสริมการมีส่วนร่วมของชุมชนท้องถิ่นและประชาชนชาวบ้านในการอนุรักษ์ศิลปวัฒนธรรมและภูมิปัญญาท้องถิ่น

แนวทาง

- 1.5.1 ส่งเสริมการมีส่วนร่วมของชุมชนในการยกระดับศิลปวัฒนธรรมให้เป็นส่วนหนึ่งของ“วิถีชุมชนชาวชัยภูมิ” โดยบูรณาการกับการท่องเที่ยวเชิงวัฒนธรรม
- 1.5.2 การจัดการเรียนรู้ส่งเสริมการนำศิลปวัฒนธรรมของชาวชัยภูมิมาบูรณาการ
- 1.5.3 ส่งเสริมผู้นำชุมชนในการเป็นแกนนำในการจัดกิจกรรมทานูบำรุงศิลปวัฒนธรรมในวาระและโอกาสต่างๆอย่างต่อเนื่อง
- 1.5.4 สร้างและพัฒนาสื่อการเรียนรู้ทางศิลปะและวัฒนธรรมที่ทันสมัยและสอดคล้องกับวิถีการเรียนรู้ของประชาชน

มาตรการที่ 1.6 ส่งเสริมการพัฒนาขีดความสามารถของเยาวชนและแรงงานฝีมือในท้องถิ่น

แนวทาง

- 1.6.1 ส่งเสริมและพัฒนาหลักสูตรการเรียนการสอนในระดับอาชีวศึกษาในพื้นที่จังหวัดชัยภูมิให้มีประสิทธิภาพและสอดคล้องกับความต้องการของท้องถิ่น
- 1.6.2 พัฒนาแรงงานฝีมือให้มีคุณภาพมีศักยภาพและมีความพร้อมในการแข่งขันในตลาดแรงงานในระดับประเทศและต่างประเทศ
- 1.6.3 พัฒนาฝีมือแรงงานเพื่อผลิตช่างฝีมือแรงงานมือ โดยใช้นวัตกรรมที่เข้าถึงระบบเครื่องจักรกลสมัยใหม่

มาตรการที่ 1.7 ส่งเสริมกิจกรรมที่ทำนุบำรุงสถาบันชาติ ศาสนา พระมหากษัตริย์ และระบอบประชาธิปไตยอันมีพระมหากษัตริย์ทรงเป็นประมุข

แนวทาง

- 1.7.1 เสริมสร้างความสามัคคีปรองดองเพื่อความมั่นคงของสถาบันชาติ ศาสนา พระมหากษัตริย์ และการปกครองในระบอบประชาธิปไตยอันมีพระมหากษัตริย์ทรงเป็นประมุข
- 1.7.2 ส่งเสริมและจัดกิจกรรมที่ทำนุบำรุงสถาบันชาติ ศาสนา พระมหากษัตริย์ และระบอบประชาธิปไตยอันมีพระมหากษัตริย์ทรงเป็นประมุข

**ยุทธศาสตร์ที่ 2 การพัฒนาคุณภาพชีวิตและความเป็นอยู่ของประชาชนให้เข้มแข็งและยั่งยืน
เป้าประสงค์เชิงยุทธศาสตร์**

1. ปัญหาการเจ็บป่วยด้วยโรคพื้นฐานทั่วไปของประชาชนในจังหวัดลดลง
2. รายได้ต่อครัวเรือนเพิ่มมากขึ้น
3. ปัญหาด้านยาเสพติดและอาชญากรรมลดลง

มาตรการและแนวทาง

มาตรการที่ 2.1 ส่งเสริมการแก้ปัญหาสำคัญด้านสาธารณสุขพื้นฐานของจังหวัดชัยภูมิ

แนวทาง

2.1.1 สนับสนุนให้มีการเฝ้าระวังป้องกันควบคุมโรครวมทั้งการดูแลรักษาสุขภาพของคนในชุมชนและท้องถิ่น

2.1.2 พัฒนาขีดความสามารถของบุคลากรอาสาสมัครสาธารณสุขในชุมชนและท้องถิ่น รวมถึงสร้างกองทุนส่งเสริมสนับสนุนการทำงานในพื้นที่ชุมชน ของ อสม. ครอบคลุมทุกพื้นที่

2.1.3 พัฒนาระบบการบริหารจัดการเกี่ยวกับการให้บริการสาธารณสุขแก่ชุมชนให้มีประสิทธิภาพ

2.1.4 ส่งเสริมการใช้ภูมิปัญญาท้องถิ่นด้านสาธารณสุขในชุมชนและท้องถิ่น

2.1.5 ส่งเสริมสุขภาพและยกระดับการให้บริการด้านสาธารณสุข ตลอดจนสร้างกลไกเพื่อจัดการสิ่งแวดล้อมที่เอื้อต่อสุขภาพในระดับจังหวัด

มาตรการที่ 2.2 ยกย่องมาตรฐานผลิตภัณฑ์ชุมชนโดยใช้แนวคิดเศรษฐกิจสร้างสรรค์

แนวทาง

2.2.1 ส่งเสริมวิสาหกิจชุมชนที่มีความพร้อมในการพัฒนาศักยภาพทางการตลาดโดยใช้แนวคิด “การตลาดนำการผลิต”

2.2.2 สร้างภาพลักษณ์และแบรนด์ผลิตภัณฑ์ของจังหวัดชัยภูมิ เช่น ข้าวหอมดง ผ้าจากใยสับปะรดบรรจุภัณฑ์หมาก ผ้าไหม สับปะรด มะม่วง มะขามหวาน หม่า เป็นต้นให้เป็นผลิตภัณฑ์ของฝากที่โดดเด่นของจังหวัดชัยภูมิ

2.2.3 สนับสนุนชุมชนในการสร้างสรรค์ผลิตภัณฑ์ให้มีคุณค่าและมีมูลค่าเพิ่ม โดยพัฒนาผลิตภัณฑ์ใหม่ของชุมชนหรือต่อยอดจากผลิตภัณฑ์ชุมชนเดิมให้ดีขึ้น ทั้งนี้ เน้นการสร้างความแตกต่างความแปลกใหม่และตรงตามความต้องการของผู้บริโภค พัฒนาบรรจุภัณฑ์ให้มีความน่าสนใจ

2.2.4 สนับสนุนการพัฒนางานศิลปหัตถกรรมและผลิตภัณฑ์ชุมชน การสร้างเอกลักษณ์ในการผลิตสินค้าของชุมชนและท้องถิ่น เพิ่มการประชาสัมพันธ์สินค้าให้มีความน่าสนใจมากยิ่งขึ้น

2.2.5 สนับสนุนให้ชุมชน วิสาหกิจชุมชนใช้ทรัพยากรและภูมิปัญญาท้องถิ่นผนวกกับการนำองค์ความรู้สมัยใหม่มาช่วยยกระดับมาตรฐานคุณภาพผลิตภัณฑ์ชุมชน

2.2.6 พัฒนาระบบการบริหารจัดการผลิตภัณฑ์ชุมชนให้มีประสิทธิภาพสูงสุดโดยเน้นการลดต้นทุนการผลิต และสร้างมูลค่าเพิ่มให้กับผลิตภัณฑ์สินค้าด้านการเกษตรของจังหวัดโดยใช้วิทยาศาสตร์และเทคโนโลยี

2.2.7 สร้างเครือข่ายการรวมกลุ่มเพื่อการพัฒนาผลิตภัณฑ์ชุมชนในเชิงการสร้างสรรค์

2.2.8 พัฒนาขีดความสามารถผู้ประกอบการผลิตภัณฑ์ทุกระดับตั้งแต่ผู้ผลิตผู้ประกอบการแปรรูปและผู้จำหน่าย

2.2.9 ส่งเสริมการเพิ่มช่องทางการตลาดผลิตภัณฑ์ชุมชนแหล่งใหม่ๆ โดยเน้นการเชื่อมโยงกับการท่องเที่ยวของจังหวัด

2.2.10 เสริมสร้างวิสาหกิจชุมชน (SMEs) ให้มีความเข้มแข็งสามารถแข่งขันได้ในระดับประเทศ

2.2.11 เชื่อมโยงกองทุนพัฒนาบทบาทสตรีเพื่อเป็นแหล่งทุนในการพัฒนาอาชีพของชุมชน

มาตรการที่ 2.3 สร้างชุมชนเข้มแข็งมีเอกภาพและมีส่วนร่วมในการแก้ปัญหาอาชญากรรมและยาเสพติดในพื้นที่

แนวทาง

- 2.3.1 ส่งเสริมการดำเนินชีวิตของประชาชนให้เป็นไปตามหลักปรัชญาเศรษฐกิจพอเพียง
- 2.3.2 ส่งเสริมการจัดกิจกรรมสร้างความสัมพันธ์อันดีระหว่างครอบครัวของประชาชนในชุมชน
- 2.3.3 ปรับปรุงและสร้างสภาพแวดล้อมทางกายภาพสิ่งอำนวยความสะดวกที่เหมาะสมสำหรับการอยู่อาศัยในชุมชนให้มีคุณภาพ
- 2.3.4 สร้างความตระหนักในความสำคัญกับผู้สูงอายุในครอบครัวเพื่อเป็นจุดเริ่มต้นของความสัมพันธ์อันเป็นรากฐานของความอบอุ่นของครอบครัว
- 2.3.5 ส่งเสริมความร่วมมือระหว่างองค์กรภาครัฐและผู้นำชุมชนเพื่อการพัฒนาที่ยั่งยืน
- 2.3.6 ส่งเสริมการสร้างสื่อที่เน้นการสร้างสรรค์สังคมและท้องถิ่นในการสร้างค่านิยมที่ถูกต้องในท้องถิ่น
- 2.3.7 พัฒนาเครือข่ายความร่วมมือจากภาคประชาชนในการป้องกันและแก้ไขปัญหายาเสพติดให้เข้มแข็ง
- 2.3.8 จัดกิจกรรมเพื่อสร้างความร่วมมือระหว่างโรงเรียนกับผู้ปกครองในการดูแลเด็กและเยาวชนเพื่อป้องกันไม่ให้อยู่เกี่ยวกับยาเสพติดและการมีส่วนร่วมเพื่อการแก้ไขปัญหายาเสพติดในท้องถิ่น
- 2.3.9 จัดทำสื่อและจัดกิจกรรมรณรงค์เผยแพร่ประชาสัมพันธ์สร้างจิตสำนึกให้แก่ประชาชนในการป้องกันและแก้ไขปัญหายาเสพติด
- 2.3.10 จัดกิจกรรมหรือจัดอบรมเกี่ยวกับการป้องกันและแก้ไขปัญหายาเสพติด
- 2.3.11 จัดกิจกรรมในการบำบัดรักษาฟื้นฟูสมรรถภาพติดตามดูแลผู้เสพยาเสพติดผู้ติดยาเสพติดรวมถึงจัดกิจกรรมส่งเสริมอาชีพให้ผ่านการบำบัด รักษา ฟื้นฟู ผู้เสพยาเสพติด ผู้ติดยาเสพติด
- 2.3.12 จัดหาและพัฒนาโครงสร้างพื้นฐานด้านการกีฬาของจังหวัดให้เพียงพอโดยเฉพาะสิ่งอำนวยความสะดวก เช่น สนามกีฬา วัสดุ อุปกรณ์ ที่ทันสมัยเพื่อการออกกำลังกายของคนในชุมชนและท้องถิ่น เพิ่มกีฬาที่สามารถทำรวมกันได้ เช่น การจัดกิจกรรมแข่งขัน E-Sport ในกลุ่มของเยาวชนที่มีความสนใจและบุคคลทั่วไป
- 2.3.13 พัฒนาและจัดให้มีผู้ฝึกสอนและอาสาสมัครการกีฬาที่มีความรู้ประจำศูนย์และสนามกีฬาอย่างเหมาะสม

มาตรการที่ 2.4 ให้ความช่วยเหลือผู้ด้อยโอกาส ส่งเสริมสิทธิสตรีให้มีความเสมอภาค

แนวทาง

- 2.4.1 จัดตั้งกองทุนเพื่อดูแลเด็ก เยาวชน คนชรา และคนพิการที่ถูกทอดทิ้ง ขัดสนโอกาสที่จะเข้าถึงทรัพยากรในด้านต่างๆ ให้ได้รับโอกาสในการเข้าถึงการศึกษา และการไม่ถูกเอารัดเอาเปรียบจากขบวนการค้ายาเสพติด และความเหลื่อมล้ำทางสังคม
- 2.4.2 ส่งเสริมสนับสนุนให้มีกองทุนในการส่งเสริมอาชีพและส่งเสริมสิทธิสตรี สนับสนุนการสร้างงานและนวัตกรรมใหม่ๆ และภูมิปัญญาท้องถิ่น ที่ภาคประชาสังคมได้คิดค้น

ยุทธศาสตร์ที่ 3 การพัฒนาศักยภาพและขีดความสามารถด้านการเกษตรและปศุสัตว์ เป้าประสงค์เชิงยุทธศาสตร์

1. สินค้าการเกษตรหลักมีผลผลิตต่อไร่สูงขึ้น
2. สินค้าการเกษตรที่เป็นความหวังในอนาคตมีผลผลิตต่อไร่สูงขึ้น
3. รายได้ภาคเกษตรต่อครัวเรือนเกษตรกรที่เข้าร่วมโครงการเพิ่มมากขึ้น
4. เพิ่มมูลค่าผลผลิตทางการเกษตร/ปศุสัตว์
5. สินค้าแปรรูปทางการเกษตร/ปศุสัตว์ มีมูลค่าเพิ่มขึ้น
6. ส่งเสริมสินค้าการเกษตรที่ปลอดภัย มีคุณภาพปลอดภัย

มาตรการและแนวทาง

มาตรการที่ 3.1 ส่งเสริมการถ่ายทอดเทคโนโลยีเพื่อเพิ่มผลผลิตต่อไร่ในพืชหลักได้แก่ ข้าว อ้อย และมันสำปะหลัง มะพร้าว หมากรูด และมะม่วง

แนวทาง

3.1.1 ส่งเสริมการนำผลงานวิจัยและใช้เทคโนโลยีมาใช้ในการปรับปรุงและเพิ่มประสิทธิภาพผลผลิตต่อไร่ของพืชหลักของจังหวัดชัยภูมิ ได้แก่ ข้าว อ้อย มันสำปะหลัง มะพร้าว หมากรูด และมะม่วง

3.1.2 ส่งเสริมการพัฒนาคุณภาพปัจจัยการผลิตเพื่อการเพิ่มผลผลิต

3.1.3 เร่งรัดการปรับความเชื่อและทัศนคติของเกษตรกรเกี่ยวกับวิธีการเกษตรดั้งเดิมเพื่อให้เกิดการยอมรับในวิธีการทางการเกษตรแบบใหม่ที่ได้ผลมากขึ้น

3.1.4 สรรหาและเพิ่มขีดความสามารถของบุคลากรภาครัฐในกลุ่มเจ้าหน้าที่ด้านส่งเสริมการเกษตรเพื่อให้สามารถถ่ายทอดความรู้และเทคโนโลยีแก่เกษตรกรได้อย่างมีประสิทธิภาพ

มาตรการที่ 3.2 ส่งเสริมการผลิตพืชและสัตว์เศรษฐกิจที่เป็นความหวังในอนาคต ได้แก่ พริก ยางพารา โคน้ำโคราชวากิวและไก่บ้านโคราช

แนวทาง

3.2.1 ส่งเสริมการรวมกลุ่มเกษตรกรผู้เลี้ยงสัตว์เศรษฐกิจได้แก่โคน้ำโคราชวากิวและไก่บ้านโคราชในชุมชนและพื้นที่ที่มีศักยภาพโดยดำเนินการในรูปแบบสหกรณ์

3.2.2 ประสานให้เกิดความเชื่อมโยงกับโรงฆ่าและโคน้ำโคราชวากิวที่มีอยู่ในพื้นที่กลุ่มจังหวัดนครชัยบุรินทร์

3.2.3 เพิ่มขีดความสามารถของบุคลากรภาครัฐโดยเฉพาะกลุ่มเจ้าหน้าที่ปศุสัตว์เจ้าหน้าที่ส่งเสริมการเกษตรเพื่อให้การแนะนำเกษตรกรได้อย่างมีประสิทธิภาพ

3.2.4 กำหนดพื้นที่ส่งเสริมการปลูกยางพาราให้เหมาะสมและเอื้อต่อการบริหารจัดการเพื่อการเพิ่มมูลค่า

3.2.5 ส่งเสริมการนวัตวิทยาศาสตร์และเทคโนโลยีด้านการผลิตพืชมาส่งเสริมการผลิตลดต้นทุนการผลิตเพิ่มผลผลิตต่อไร่ให้กับพืชขนาดของจังหวัดชัยภูมิได้แก่พริกและยางพารา

มาตรการที่ 3.3 สร้างโอกาสและเพิ่มมูลค่าสินค้าเกษตรปลอดภัย

แนวทาง

3.3.1 สนับสนุนการแปรรูปผลผลิตทางการเกษตร (อาหารปลอดภัย) ที่ตรงกับความต้องการของตลาดโดยเชื่อมโยงกับภาคอุตสาหกรรมและสถาบันการศึกษาในรูปแบบโครงการ Northeastern Food Valley ของภาคตะวันออกเฉียงเหนือ

3.3.2 สร้างช่องทางการตลาดที่เชื่อมโยงไปสู่ผู้ประกอบการรายใหญ่ด้านการส่งออกอาหารปลอดภัย

3.3.3 ส่งเสริมการตรวจสอบคุณภาพอาหารปลอดภัยให้ได้ในระดับมาตรฐานอย่างสม่ำเสมอ

3.3.4 ส่งเสริมการประชาสัมพันธ์เชิงรุกให้ตลาดเกิดการยอมรับในคุณภาพอาหารปลอดภัยของจังหวัดชัยภูมิ

ยุทธศาสตร์ที่ 4 การพัฒนาศักยภาพการท่องเที่ยว

เป้าประสงค์เชิงยุทธศาสตร์

1. นักท่องเที่ยวเดินทางเข้ามาสู่จังหวัดชัยภูมิมากขึ้น
2. รายได้จากการท่องเที่ยวเพิ่มสูงขึ้น
3. ยกระดับการบริการเพื่อรองรับผู้สูงอายุ และผู้พิการ

มาตรการและแนวทาง

มาตรการที่ 4.1 ส่งเสริมและเร่งรัดการประชาสัมพันธ์เชิงรุกด้านการท่องเที่ยวจังหวัดชัยภูมิให้เป็น

รูปธรรม

แนวทาง

4.1.1 ปรับปรุงระบบการบริหารจัดการด้านการประชาสัมพันธ์ให้มีประสิทธิภาพและแข่งขันได้ในระดับประเทศและระดับประชาคมอาเซียนมากขึ้น

4.1.2 สร้างกลยุทธ์การประชาสัมพันธ์เชิงรุกแบบก้าวกระโดด เช่น การประชาสัมพันธ์อัตลักษณ์ที่โดดเด่นของจังหวัดชัยภูมิตั้งทั้งสนับสนุนการประชาสัมพันธ์ผ่านสื่อระดับชาติและนานาชาติ

4.1.3 สร้างเวทีเพื่อการประชาสัมพันธ์การท่องเที่ยวของท้องถิ่นให้บ่อยครั้งโดยความร่วมมือของทุกภาคส่วนทั้งภาครัฐและเอกชนเช่นจัดกิจกรรมส่งเสริมการท่องเที่ยวอย่างต่อเนื่องใน 9 เทศกาลสำคัญของจังหวัดชัยภูมิเป็นต้น

4.1.4 สนับสนุนการนาระบบเทคโนโลยีสารสนเทศที่ทันสมัยมาเป็นเครื่องมือในการประชาสัมพันธ์และการบริหารจัดการการท่องเที่ยว

มาตรการที่ 4.2 ปรับปรุงแหล่งท่องเที่ยวเดิมและพัฒนาแหล่งท่องเที่ยวใหม่ให้ได้มาตรฐานมีความปลอดภัยและมีภูมิทัศน์ที่โดดเด่นเป็นเอกลักษณ์

แนวทาง

4.2.1 สนับสนุนปัจจัยพื้นฐานสำคัญในแหล่งท่องเที่ยวในแต่ละพื้นที่เพื่อให้ผู้ประกอบการเข้ามาลงทุนด้านการท่องเที่ยว เช่น การพัฒนาและปรับปรุงระบบสาธารณูปโภคในแหล่งท่องเที่ยวให้มีความเหมาะสมรองรับนักท่องเที่ยวเป็นต้น

4.2.2 สร้างกลยุทธ์ในการบริการด้านที่พักอาศัยในพื้นที่ท่องเที่ยวของจังหวัดให้เอื้อต่อความต้องการของนักท่องเที่ยวรวมทั้งให้ความสำคัญกับการจัดระบบการรักษาความปลอดภัยแก่นักท่องเที่ยวในทุกพื้นที่

4.2.3 ส่งเสริมความร่วมมือระหว่างผู้ประกอบการการท่องเที่ยวในท้องถิ่นและส่วนราชการในการอนุรักษ์และดูแลสิ่งแวดล้อมภายในแหล่งท่องเที่ยวให้มีความสมบูรณ์

4.2.4 ร่วมมือระหว่างองค์กรปกครองส่วนท้องถิ่นและภาคเอกชนในพื้นที่ในการปรับปรุงเส้นทางและพัฒนาภูมิทัศน์ตลอดเส้นทางที่เข้าสู่แหล่งท่องเที่ยวในแต่ละพื้นที่ให้สวยงามและโดดเด่นเพื่อเพิ่มจุดเด่นของแหล่งท่องเที่ยว เชื่อมโยงเส้นทางท่องเที่ยวของแหล่งท่องเที่ยวแต่ละแห่ง

4.2.5 จัดทำแผนปรับปรุงภูมิทัศน์ตามเส้นทางเข้าสู่แหล่งน้ำใหญ่ที่กำลังจะพัฒนาขึ้นเพื่อให้เป็นถนนสายท่องเที่ยวที่สวยงามพร้อมมีจุดแวะพักและจุดจำหน่ายผลิตภัณฑ์ชุมชนและของที่ระลึกแก่นักท่องเที่ยว

4.2.6 เร่งรัดการพัฒนาแหล่งท่องเที่ยวแหล่งใหม่เช่นพิพิธภัณฑ์สัตว์น้ำบึงละหานบึงซีกกรีก ป่าปรังพันปีลาโดยมีองค์ประกอบที่สำคัญ อาทิ พิพิธภัณฑ์สัตว์น้ำบึงละหานบึงซีกกรีก และโลกล้านปีอุทยานผักพื้นบ้านศูนย์เรียนรู้เศรษฐกิจพอเพียงสวนเฉลิมพระเกียรติเป็นต้น

4.2.7 บูรณาการความร่วมมือระหว่างองค์กรปกครองส่วนท้องถิ่นภาคเอกชนและหน่วยงานที่ดูแลป่าไม้ในจังหวัดชัยภูมิในการวางแผนการท่องเที่ยวในวาระต่างๆอย่างต่อเนื่อง

4.2.8 ปรับปรุงพื้นที่สวนสาธารณะขนาดใหญ่เพื่อให้บริการประชาชนในการออกกำลังกายและสถานที่ท่องเที่ยว

มาตรการที่ 4.3 ปรับปรุงและพัฒนาชัยภูมิให้น่าอยู่เกิดอัตลักษณ์ที่โดดเด่นและยังคงความเป็นแหล่งภูมิปัญญาดั้งเดิมเพื่อดึงดูดนักท่องเที่ยว

แนวทาง

4.3.1 ปรับปรุงและก่อสร้างสถานที่สำคัญทางประวัติศาสตร์ในพื้นที่ซึ่งบ่งบอกถึงถิ่นกำเนิดรากฐาน และสื่อความหมายถึงวิถีชีวิตความเป็นอยู่ของคนในท้องถิ่นจังหวัดชัยภูมิให้มีความโดดเด่นยิ่งขึ้น

4.3.2 พัฒนาจังหวัดชัยภูมิให้โดดเด่นเป็นอัตลักษณ์ที่สามารถดึงดูดนักท่องเที่ยวให้เป็นรูปธรรม

4.3.3 จัดให้มีแหล่งท่องเที่ยวในลักษณะของสถานที่จำหน่ายสินค้าพื้นเมืองสินค้าทางวัฒนธรรมและสินค้าอื่นๆที่โดดเด่นของจังหวัดในรูปแบบที่เป็นถนนคนเดินของจังหวัดชัยภูมิที่มีอัตลักษณ์เฉพาะ

4.3.4 พัฒนามาตรฐานการบริการนักท่องเที่ยวสู่ระดับสากลมีอาสาสมัครท่องเที่ยวที่ให้บริการข้อมูลการท่องเที่ยวของจังหวัดชัยภูมิแก่นักท่องเที่ยวทั้งชาวไทยและชาวต่างประเทศ บุคลากรทั้งของภาครัฐภาคเอกชน และบุคคลในพื้นที่ มีความรู้ความสามารถ

มาตรการที่ 4.4 พัฒนาการท่องเที่ยวเชิงประวัติศาสตร์วัฒนธรรมวิถีชีวิตความเคารพและศรัทธาต่อเจ้าพ่อพระยาแล

แนวทาง

4.4.1 เสริมสร้างการเชื่อมโยงและสร้างสื่อแสดงถึงเรื่องราวในเอกลักษณ์อันโดดเด่น ของจังหวัด ชัยภูมิในแต่ละพื้นที่และเผยแพร่ให้เป็นที่ประจักษ์และปรากฏแก่สายตาของประชาชนในประเทศและประชาคมโลก

4.4.2 ส่งเสริมการนำวิถีชีวิตความเป็นอยู่ตลอดจนขนบธรรมเนียมและประเพณีที่ดึงดูดใจของท้องถิ่น มาพัฒนาและเสริมสร้างความโดดเด่นในเชิงประจักษ์ เพื่อนำไปสู่การท่องเที่ยวในเชิงวัฒนธรรมและการท่องเที่ยว ในเชิงจิตใจ โดยจัดทำเส้นทางประวัติศาสตร์เจ้าพ่อพระยาแล เพื่อให้นักท่องเที่ยวได้มีโอกาสสัมผัสกับสถานที่จริง ตามประวัติศาสตร์ของเจ้าพ่อพระยาแล

4.4.3 ส่งเสริมให้มีหมู่บ้านวิถีชีวิต “ชัยภูมิโบราณ” ที่คงเอกลักษณ์และบรรยากาศของชาวชัยภูมิในอดีตที่นักท่องเที่ยวสามารถชื่นชมและสัมผัสได้

4.4.4 ส่งเสริมความโดดเด่นในเรื่องราวตามรอยวิถีเส้นทางเจ้าพ่อพระยาแลเน้นการนำเสนอในเชิงประจักษ์และสามารถสัมผัสได้ในเชิงจิตใจ

มาตรการที่ 4.5 พัฒนาจังหวัดชัยภูมิให้เป็นแหล่งปลูกไม้ดอกไม้ประดับ สำคัญของประเทศ

แนวทาง

4.5.1 ศึกษาศักยภาพด้านการผลิตไม้ดอกไม้ประดับของจังหวัดชัยภูมิที่เหมาะสมกับสภาพภูมิประเทศและภูมิอากาศในแต่ละพื้นที่

4.5.2 ส่งเสริมการปลูกไม้ดอกไม้ประดับเป็นอาชีพเสริมของจังหวัดชัยภูมิสู่ตลาดไม้ดอกไม้ประดับระดับประเทศ

4.5.3 ส่งเสริมการสร้างตลาดกลางไม้ดอกไม้ประดับเพื่อสนับสนุนการนำมาเสริมสร้างภูมิทัศน์ที่สวยงามให้กับจังหวัดและแหล่งท่องเที่ยวสำคัญของจังหวัดชัยภูมิจนรวมถึงเพื่อส่งออกจำหน่ายทั่วประเทศ

4.5.4 ส่งเสริมการตลาดจังหวัดชัยภูมิให้เป็น “เมืองมนต์เสน่ห์ดอกไม้” ของประเทศ

มาตรการที่ 4.6 ส่งเสริมขีดความสามารถของบุคลากรด้านการท่องเที่ยวภาครัฐและภาคเอกชน โดยเฉพาะอย่างยิ่งในส่วนขององค์กรปกครองส่วนท้องถิ่น

แนวทาง

4.6.1 วิเคราะห์และปรับปรุงโครงสร้างอัตราค่าจ้างเจ้าหน้าที่องค์กรปกครองส่วนท้องถิ่นที่รับผิดชอบด้านการท่องเที่ยวให้เพียงพอและเหมาะสมกับภารกิจความรับผิดชอบเพื่อให้เป็นกลไกสำคัญในการผลักดันยุทธศาสตร์ด้านการท่องเที่ยวในพื้นที่

4.6.2 จัดระบบการพัฒนาความรู้ความสามารถทักษะและสมรรถนะที่จำเป็นต่อการปฏิบัติงานของบุคลากรด้านการบริหารจัดการและการบริการการท่องเที่ยวของจังหวัดชัยภูมิทั้งบุคลากรของภาครัฐองค์กรปกครองส่วนท้องถิ่นผู้ประกอบการและประชาชนในพื้นที่ท่องเที่ยวอย่างมีประสิทธิภาพและต่อเนื่อง

4.6.3 ส่งเสริมความร่วมมือและการสร้างเครือข่ายในการพัฒนาบุคลากรการท่องเที่ยวทั้งภาครัฐองค์กรปกครองส่วนท้องถิ่นผู้ประกอบการด้านการท่องเที่ยวและประชาชนในพื้นที่ให้มีความเข้มแข็งและมีขีดความสามารถสูงขึ้น

4.6.4 ส่งเสริมการจัดการความรู้เพื่อการแลกเปลี่ยนเรียนรู้ให้กับบุคลากรภาครัฐองค์กรปกครองส่วนท้องถิ่นผู้ประกอบการประชาชนในพื้นที่ท่องเที่ยวและนักท่องเที่ยว

4.6.5 จัดให้มีระบบการติดตามประเมินผลการดำเนินงานของบุคลากรด้านการท่องเที่ยวของจังหวัดเพื่อการพัฒนาขีดความสามารถอย่างต่อเนื่อง

ยุทธศาสตร์ที่ 5 การส่งเสริมการอนุรักษ์และใช้พลังงานอย่างมีคุณค่า เป้าประสงค์เชิงยุทธศาสตร์

1. ชุมชนพึ่งพาตนเองด้านพลังงานทดแทนของชุมชนได้มากขึ้น
2. ท้องถิ่นมีรายได้จากการผลิตและจำหน่ายพลังงานทดแทน
3. ชุมชนให้ความตระหนักและร่วมมือกันใช้พลังงานอย่างประหยัดและมีคุณค่า
4. การใช้พลังงานแสงอาทิตย์ในการเกษตร
5. การนำขยะมาแปรสภาพเป็นพลังงาน
6. การนำรถ EV มาใช้
7. การนำเศษวัสดุจากการเกษตรมาแปรสภาพเป็นพลังงาน
8. การส่งเสริมการปลูกพืชพลังงานเพื่อส่งโรงงานไฟฟ้าชุมชน

มาตรการและแนวทาง

มาตรการที่ 5.1 ส่งเสริมและสนับสนุนชุมชนสร้างพลังงานเพื่อเศรษฐกิจชุมชน

แนวทาง

- 5.1.1 ส่งเสริมและพัฒนาศักยภาพการผลิตพลังงานทดแทนและพลังงานทางเลือกในท้องถิ่นและชุมชน
- 5.1.2 ส่งเสริมการนำเทคโนโลยีการผลิตไฟฟ้าชุมชน “โรงไฟฟ้าชีวมวล” มาใช้ในชุมชนที่มีความพร้อมเพื่อการพึ่งพาตนเองด้านพลังงานและการสร้างมูลค่าเพิ่มด้านพลังงานในเชิงพาณิชย์
- 5.1.3 ส่งเสริมการนำเทคโนโลยีการผลิตพลังงานจากแสงอาทิตย์ไปใช้ประโยชน์ในด้านการเกษตร เช่น การใช้พลังงานไฟฟ้าในการสนับสนุนการทำงานของระบบการให้น้ำพืชแบบน้ำหยด เป็นต้น
- 5.1.4 ส่งเสริมให้มีการเรียนการสอนด้านการจัดการพลังงานและร่วมมือกับสถาบันการศึกษา ระดับอุดมศึกษาที่มีศักยภาพในการจัดการเรียนการสอนต่อเนื่องจนถึงระดับปริญญาตรีเพื่อผลิตบุคลากรด้านพลังงานมาสนับสนุนการก้าวสู่การเป็นแหล่งพลังงานทดแทนที่ใหญ่ที่สุดของประเทศ

มาตรการที่ 5.2 พัฒนาการบริหารจัดการพืชพลังงานอย่างครบวงจร

แนวทาง

- 5.2.1 วางแผนและกำหนดพื้นที่สำหรับการปลูกพืชเศรษฐกิจและพืชพลังงานอย่างชัดเจน

5.2.2 สร้างระบบเชื่อมโยงการนำผลผลิตจากพืชพลังงานจากภาคการผลิตด้านเกษตรไปสู่ภาคการผลิตด้านอุตสาหกรรมพลังงานทดแทน

5.2.3 ส่งเสริมการรวมกลุ่มเกษตรกรผู้ผลิตพืชพลังงานทดแทนเพื่อให้สามารถวางแผนการพัฒนาการผลิตพืชพลังงานได้อย่างมีประสิทธิภาพและครบวงจร

5.2.4 ส่งเสริมและให้ความรู้กับชุมชนเกี่ยวกับการนำผลผลิตจากพืชมาใช้เป็นพลังงานทดแทนเพื่อลดต้นทุนค่าใช้จ่ายในภาคการเกษตรภาคอุตสาหกรรมและภาคครัวเรือน

มาตรการที่ 5.3 ส่งเสริมและสนับสนุนการร่วมลงทุนกับภาคเอกชนในการผลิตพลังงานทดแทน

แนวทาง

5.3.1 ส่งเสริมการร่วมลงทุนระหว่างกลุ่มวิสาหกิจชุมชนแหล่งทุนภาครัฐและภาคเอกชนในการผลิตพลังงานทดแทน เช่น การผลิตไฟฟ้าจากพลังงานแสงอาทิตย์ พลังงานลม พลังงานชีวมวล เป็นต้น

5.3.2 สร้างความรู้และความเข้าใจแก่ชุมชนเกี่ยวกับกฎหมายที่เกี่ยวข้องในการดำเนินการผลิตไฟฟ้าของชุมชน เช่น กฎหมายด้านการผลิตไฟฟ้าจากพลังงานแสงอาทิตย์กฎหมายด้านการผลิตไฟฟ้าจาก พลังงานลมและกฎหมายด้านการผลิตไฟฟ้าจากพลังงานชีวมวล เป็นต้น

มาตรการที่ 5.4 ส่งเสริมการสร้างตระหนักรู้ในการใช้พลังงานอย่างมีคุณค่า

แนวทาง

5.4.1 รณรงค์ให้ประชาชนตระหนักถึงความสำคัญและความจำเป็นของพลังงานในการพัฒนาท้องถิ่นและการใช้พลังงานให้เกิดประโยชน์สูงสุด

ยุทธศาสตร์ที่ 6 การพัฒนาโครงสร้างพื้นฐานเพื่อรองรับการเป็นศูนย์กลางทางการตลาดและการเชื่อมโยงสู่ประเทศในประชาคมอาเซียน

เป้าประสงค์เชิงยุทธศาสตร์

1. มีมูลค่าการค้าสูงในเขตการพัฒนาพิเศษของจังหวัดชัยภูมิ

มาตรการและแนวทาง

มาตรการที่ 6.1 ส่งเสริมและพัฒนาโครงสร้างพื้นฐานเพื่อการเป็นศูนย์กลางทางการตลาดและโลจิสติกส์ในภูมิภาค

แนวทาง

6.1.1 พัฒนาด้านโครงสร้างพื้นฐานให้ได้มาตรฐาน

6.1.2 สนับสนุนการสร้างตลาดศูนย์กลางการแลกเปลี่ยนและกระจายสินค้าระหว่างประเทศไทยกับประเทศในประชาคมอาเซียน

6.1.3 เร่งรัดการสรรหาและพัฒนาบุคลากรด้านโลจิสติกส์ให้มีความสามารถสูงในการเข้ามาบริหารจัดการ

6.1.4 จัดระบบบริหารจัดการด้านโลจิสติกส์และการค้าในเขตการพัฒนาพิเศษให้มีประสิทธิภาพสูง

6.1.5 จัดระบบเครื่องจักรขององค์กรปกครองส่วนท้องถิ่นในจังหวัดชัยภูมิ ทุกประเภทเข้าไปฟื้นฟูและซ่อมแซมถนนเส้นทางในความรับผิดชอบ พร้อมจัดสรรเครื่องจักรกลหนัก

6.1.6 พัฒนาระบบบริหารจัดการในการแก้ไขปัญหาเกี่ยวกับงานโครงสร้างพื้นฐานขององค์กรปกครองส่วนท้องถิ่น

มาตรการที่ 6.2 สนับสนุนการพัฒนาความเชื่อมโยงของระบบการขนส่งภายในท้องถิ่นให้เชื่อมต่อกับส่วนกลาง

แนวทาง

6.2.1 สนับสนุนการพัฒนาถนนภายในชุมชนให้เชื่อมโยงการคมนาคมส่วนกลางเพื่อการขนถ่ายสินค้าเกษตรสู่ตลาดกระจายสินค้าส่วนกลาง

6.2.2 สนับสนุนงบประมาณเพื่อซ่อมแซมเส้นทางในแต่ละปีงบประมาณ เพื่อแก้ไขความเดือดร้อนของประชาชน

6.2.3 เร่งรัดการสำรวจและตรวจเส้นทาง ตลอดจนจัดลำดับความเสียหาย และแผนการซ่อมบำรุงรักษาเส้นทางอย่างเป็นระบบเพื่อประกอบการประเมินการซ่อมแซม

6.2.4 เตรียมความพร้อมด้านงบประมาณเพื่อให้เพียงพอในการซ่อมแซม โครงสร้างพื้นฐานในท้องถิ่น

6.2.5 ของงบประมาณจากส่วนกลางเพื่อมาแก้ไขปัญหาระยะสั้นอย่างเร่งด่วน โดยให้ได้เม็ดเงินเพียงพอต่อความต้องการในท้องถิ่น

ยุทธศาสตร์ที่ 7 การบริหารจัดการทรัพยากรธรรมชาติและสิ่งแวดล้อมแบบมีส่วนร่วมและยั่งยืน เป้าประสงค์เชิงยุทธศาสตร์

1. มีพื้นที่ป่าไม้เพิ่มขึ้น
2. ปริมาณน้ำเพื่อการเกษตรเพิ่มขึ้น
3. ปัญหาปริมาณขยะชุมชนลดลง

มาตรการและแนวทาง

มาตรการที่ 7.1 การอนุรักษ์ฟื้นฟูทรัพยากรป่าไม้ให้มีจำนวนเพิ่มขึ้น

แนวทาง

7.1.1 กำหนดขอบเขตพื้นที่ป่าอนุรักษ์ที่ชัดเจนเพื่อสนับสนุนการวางแผนในการอนุรักษ์และฟื้นฟู

7.1.2 ส่งเสริมให้ชุมชนในพื้นที่มีส่วนร่วมในการอนุรักษ์ป่าไม้ของชุมชนในรูปแบบของการรวมกลุ่มเป็น “ยุวชนรุ่นใหม่วัฒนธรรมและหวงแหนป่า”

7.1.3 สร้างเครือข่ายความร่วมมือในชุมชนในการอนุรักษ์ฟื้นฟูและการดูแลทรัพยากรป่าไม้อย่างมีคุณภาพด้วยความสมดุลและยั่งยืน

7.1.4 ส่งเสริมให้มีการใช้ทรัพยากรธรรมชาติและป่าไม้อย่างมีคุณภาพและเกิดประโยชน์สูงสุด

7.1.5 จัดกิจกรรมเพื่อการรณรงค์สร้างจิตสำนึกให้กับชุมชนตระหนักในความสำคัญของป่าไม้กับผลกระทบจากการทำลายป่าอย่างต่อเนื่อง

7.1.6 สนับสนุนการปลูกป่าในชุมชนอย่างต่อเนื่อง

7.1.7 องค์การบริหารส่วนจังหวัดชัยภูมิ เป็นศูนย์กลางเชื่อมโยงการทำงานทุกภาคส่วนภูมิภาค ส่วนกลาง NGO ภาคประชาชน ประชาสังคม และชมรมอนุรักษ์ต่างๆ โดยยึดประชาชนเป็นศูนย์กลาง

7.1.8 สร้างองค์ความรู้ หาแนวทางปฏิบัติร่วมกันที่ถูกต้องไม่ขัดต่อกฎหมาย (ภายใต้ข้อยกเว้น)

มาตรการที่ 7.2 ส่งเสริมการมีส่วนร่วมของภาครัฐ เอกชน และท้องถิ่น ในการจัดให้มีแหล่งน้ำขนาดใหญ่ และแหล่งน้ำชุมชน เพื่อเพิ่มปริมาณและรองรับการใช้น้ำในภาคการเกษตร

แนวทาง

7.2.1 เสริมสร้างความเข้าใจกับประชาชนในพื้นที่จังหวัดชัยภูมิ ให้เห็นถึงความสำคัญและประโยชน์ที่จะเกิดขึ้นจากการสร้างแหล่งน้ำขนาดใหญ่ในพื้นที่

7.2.2 สร้างความร่วมมือกับภาครัฐ เอกชน และภาคประชาชน เพื่อสะท้อนความต้องการที่เป็นเอกภาพของชาวชัยภูมิในความจำเป็นต้องมีการพัฒนาแหล่งน้ำขนาดใหญ่ของจังหวัด

7.2.3 จัดหาและระดมทุนเพื่อใช้เป็นงบประมาณสนับสนุนการก่อสร้างแหล่งน้ำขนาดใหญ่ และแหล่งน้ำของชุมชน ทั้งจากรัฐบาลหน่วยงานภาครัฐ ภาคประชาชน และภาคเอกชนภายในจังหวัด

7.2.4 ผลักดันโครงการ “หนึ่งตำบลหนึ่งอ่างเก็บน้ำ” เพื่อให้แต่ละพื้นที่ที่มีแหล่งน้ำสำรองเพื่อรองรับในช่วงฤดูที่มีปริมาณน้ำมากและไว้ใช้ในช่วงขาดแคลนน้ำ

7.2.5 วางแผนพัฒนาพื้นที่แหล่งน้ำขนาดใหญ่ และเส้นทางเข้าถึงให้สวยงามมีจุดเด่นมีจุดแวะพักผ่อนระหว่างทางเพื่อเอื้อต่อการเป็นสถานที่ท่องเที่ยวและพักผ่อนแห่งใหม่ของจังหวัดชัยภูมิ

7.2.6 บริหารจัดการน้ำอย่างบูรณาการ เพื่อเพิ่มพื้นที่ชลประทานสำหรับภาคการเกษตร และเพิ่มประสิทธิภาพการระบายน้ำสู่ภาคการเกษตร

7.2.7 พัฒนาแหล่งน้ำเดิม แหล่งน้ำธรรมชาติ และพัฒนาแหล่งน้ำใหม่ เพื่อเพิ่มประสิทธิภาพการกักเก็บน้ำ รวมทั้งพัฒนาแหล่งน้ำใต้ดินตามความเหมาะสมของพื้นที่

7.2.8 พัฒนาระบบส่งและกระจายน้ำ เพื่อให้เกิดผลเป็นรูปธรรม

7.2.9 ผลักดันให้มีสภาลุ่มน้ำ และกลุ่มผู้ใช้น้ำภาคประชาชน เพื่อเข้าไปมีส่วนร่วมในการจัดการทรัพยากรน้ำ

มาตรการที่ 7.3 การนำเทคโนโลยีสนับสนุนการบริหารจัดการสิ่งแวดล้อม ให้มีคุณภาพ และเพิ่มมูลค่าทางเศรษฐกิจของท้องถิ่น/เพิ่มเติมแนวทางในการควบคุมเรื่องอากาศ (ไฟฟ้า, มลพิษ, ฝุ่น)

แนวทาง

7.3.1 ส่งเสริมการนวัตกรรมการที่ได้จากการพัฒนาเทคโนโลยี “เตาเผาขยะชุมชน” มาใช้ในการกำจัดขยะชุมชน และก่อให้เกิดมูลค่าเพิ่มทางเศรษฐกิจในชุมชน

7.3.2 เร่งรัดการพัฒนาศักยภาพ และพัฒนาความรู้ของชุมชนในการจัดการมลพิษ และของเสีย

7.3.3 เสริมสร้างความตระหนัก และการมีส่วนร่วมรับผิดชอบในการจัดการขยะ และมลพิษสิ่งแวดล้อมในชุมชน

7.3.4 สร้างความพร้อมเพื่อรองรับภัยพิบัติจากธรรมชาติ โดยเฉพาะเรื่องของภัยแล้ง และน้ำท่วม

7.3.5 ทรนรงค์สร้างจิตสำนึกให้ประชาชนเห็นถึงความสำคัญ และหวงแหนทรัพยากรธรรมชาติ

7.3.6 จัดทำข้อตกลงเงื่อนไขที่ชัดเจนให้ผู้ประกอบการ เพื่อให้เป็นข้อบังคับและมีบทลงโทษ

7.3.7 องค์กรปกครองส่วนท้องถิ่น มีส่วนร่วมรับผิดชอบ (สร้างกระบวนการตรวจสอบ เสนอแนะ แก้ไข ปัญหา) รายงานหน่วยงานที่เกี่ยวข้อง

ยุทธศาสตร์ที่ 8 การบริหารจัดการบ้านเมืองที่ดีมีประสิทธิภาพ

เป้าประสงค์เชิงยุทธศาสตร์

1. ประชาชนมีความพึงพอใจต่อผลงานการให้บริการขององค์กรปกครองส่วนท้องถิ่น
2. บุคลากรขององค์กรปกครองส่วนท้องถิ่นมีขีดความสามารถสูงในการให้บริการ
3. ภาคประชาชนมีส่วนร่วมสูงในการบริหารจัดการขององค์กรปกครองส่วนท้องถิ่น
4. หน่วยงานของภาครัฐ รัฐวิสาหกิจ และภาคเอกชน มีการบูรณาการร่วมกันในการบริหารจัดการ องค์กรปกครองส่วนท้องถิ่น

มาตรการและแนวทาง

มาตรการที่ 8.1 เพิ่มประสิทธิภาพและพัฒนาระบบคุณภาพของการบริหารจัดการขององค์กรปกครองส่วนท้องถิ่นให้ได้ตามเกณฑ์มาตรฐานการบริหารกิจการบ้านเมืองที่ดี

แนวทาง

8.1.1 ปรับปรุงและพัฒนาระเบียบและกฎเกณฑ์ต่างๆในการบริหารจัดการให้เอื้อต่อระบบการบริหารจัดการขององค์กรปกครองส่วนท้องถิ่นให้มีประสิทธิภาพโปร่งใสและสามารถตรวจสอบได้

8.1.2 ทบทวนและปรับปรุงกระบวนการสนับสนุนการบริหารจัดการให้มีประสิทธิภาพยิ่งขึ้น

8.1.3 ปรับปรุงระบบการให้บริการในลักษณะการลดขั้นตอนการทำงานและการพัฒนาให้มีลักษณะการให้บริการแบบเบ็ดเสร็จ (One Stop Service)

8.1.4 พัฒนาระบบการติดตามประเมินผลตลอดจนการรับฟังความคิดเห็นจากภาคประชาชนเพื่อการปรับปรุงและพัฒนาการดำเนินงานขององค์กร

8.1.5 นำเทคโนโลยีที่ทันสมัยมาสนับสนุนการตัดสินใจด้านการบริหารและการให้บริการ

8.1.6 พัฒนาระบบชี้วัดการให้บริการ (KPI) ในระดับองค์กรระดับหน่วยงานและระดับบุคคล

8.1.7 ส่งเสริมให้มีกระบวนการมีส่วนร่วมระหว่างภาครัฐและภาคประชาชนในการบริหารท้องถิ่น

8.1.8 มีหน่วยหลักที่มีหน้าที่รับเรื่องราวร้องทุกข์ ตลอดจนให้คำปรึกษาด้านกฎหมาย

มาตรการที่ 8.2 ส่งเสริมการประชาสัมพันธ์เชิงรุกเพื่อสนับสนุนภารกิจขององค์กรปกครองส่วนท้องถิ่น

แนวทาง

8.2.1 เผยแพร่ข้อมูลข่าวสารจากองค์กรปกครองส่วนท้องถิ่นและสื่อสาธารณะให้กับประชาชนในพื้นที่อย่างถูกต้องและรวดเร็ว

8.2.2 สร้างเครือข่ายความร่วมมือกับสื่อมวลชนทั้งภาครัฐและเอกชนในพื้นที่เพื่อการเผยแพร่ข่าวสารให้กับประชาชน

8.2.3 จัดกิจกรรมเพื่อการประชาสัมพันธ์การดำเนินงานขององค์กรในรูปแบบต่างๆ

8.2.4 จัดสรรงบประมาณให้เพียงพอ

มาตรการที่ 8.3 ส่งเสริมและพัฒนาขีดความสามารถของบุคลากรองค์กรปกครองส่วนท้องถิ่นอย่างต่อเนื่อง

แนวทาง

8.3.1 วิเคราะห์โครงสร้างอัตรากำลังบุคลากรโดยเฉพาะสาขาเฉพาะด้านให้สอดคล้องและเอื้อต่อการปฏิบัติงานเพื่อการพัฒนาองค์กรปกครองส่วนท้องถิ่นอย่างมีประสิทธิภาพ

8.3.2 สนับสนุนการพัฒนาบุคลากรให้มีศักยภาพและมีความเชี่ยวชาญในงานที่รับผิดชอบ

8.3.3 พัฒนาบุคลากรในหน่วยงานให้มีขีดความสามารถ ด้านภาษารองรับการก้าวสู่ประชาคมอาเซียน

8.3.4 จัดหาและพัฒนาบุคลากรด้านการประชาสัมพันธ์เชิงรุก

มาตรการที่ 8.4 สร้างความตระหนักและจิตสำนึกในการให้บริการแก่บุคลากรองค์กรปกครองส่วนท้องถิ่น

แนวทาง

8.4.1 ส่งเสริมการสร้างทัศนคติที่ดีในการปฏิบัติงานและความภาคภูมิใจต่อองค์กรให้กับบุคลากรในองค์กรปกครองส่วนท้องถิ่น

8.4.2 ส่งเสริมคุณธรรมและจริยธรรมในการปฏิบัติงานให้กับบุคลากรขององค์กรปกครองส่วนท้องถิ่น

มาตรการที่ 8.5 ส่งเสริมการมีส่วนร่วมของประชาชนในการบริหารจัดการองค์กรปกครองส่วนท้องถิ่น

แนวทาง

8.5.1 ผลักดันให้มีการจัดตั้งสภาที่ปรึกษาต่างๆ ขององค์กรปกครองส่วนท้องถิ่น

8.5.2 สนับสนุนให้งบประมาณเพื่อการแก้ไขปัญหาให้กับประชาชนในเขตรับผิดชอบ โดยการสร้างการมีส่วนร่วมของสมาชิกสภาท้องถิ่น

2. ยุทธศาสตร์ขององค์การบริหารส่วนตำบลนาयाงหลัก

2.1 วิสัยทัศน์

วิสัยทัศน์(VISION)

“ชุมชนพอเพียง ราษฎร์เป็นสุข”

2.2 ยุทธศาสตร์การพัฒนาขององค์การบริหารส่วนตำบลนาयाงหลัก แยกได้ 6 ยุทธศาสตร์ดังนี้

1. ยุทธศาสตร์ด้านโครงสร้างพื้นฐานและการบริการสาธารณะ

เป้าประสงค์

1.1 การพัฒนาเส้นทางคมนาคมขนส่งสินค้าเกษตรได้รับการปรับปรุงเพิ่มขึ้น

- 1.2 การพัฒนาเส้นทางคมนาคมขนส่งเพิ่มขึ้น
- 1.3 การขยายเขตไฟฟ้าแรงต่ำให้ครอบคลุมทุกครัวเรือน
- 1.4 การพัฒนาและปรับปรุงอาคารสถานที่สาธารณะประโยชน์ให้สามารถใช้ประโยชน์ได้เพิ่มขึ้น
- 1.5 การพัฒนาตามผังเมือง

ตัวชี้วัด/ค่าเป้าหมาย

1. ร้อยละที่เพิ่มขึ้นของถนนเพื่อการเกษตรที่ได้รับการปรับปรุง
2. ร้อยละที่เพิ่มขึ้นของถนนเพื่อการคมนาคมขนส่งที่ได้รับการพัฒนา
3. ร้อยละที่เพิ่มขึ้นของครัวเรือนที่ได้รับการให้บริการด้านไฟฟ้า
4. ร้อยละที่เพิ่มขึ้นของการปรับปรุงอาคารสถานที่สาธารณะประโยชน์ที่ได้รับการปรับปรุง
5. ร้อยละที่เพิ่มขึ้นของการพัฒนาด้านการผังเมือง

กลยุทธ์/แนวทางการพัฒนา

- 1.1 แนวทางการพัฒนาด้านการคมนาคมและการขนส่ง
- 1.2 แนวทางการพัฒนาด้านระบบสาธารณูปโภค
- 1.3 แนวทางการพัฒนาด้านก่อสร้าง ขยายเขตไฟฟ้า ไฟฟ้าสาธารณะฯ
- 1.4 แนวทางการพัฒนาด้านก่อสร้างอาคาร
- 1.5 แนวทางการพัฒนาตามผังเมือง

2. ยุทธศาสตร์ด้านส่งเสริมคุณภาพชีวิต

เป้าประสงค์

- 2.1 ประชาชนมีคุณภาพชีวิตที่ดีขึ้น
- 2.2 คนชรา ผู้พิการ ผู้ด้อยโอกาสได้รับการช่วยเหลือสงเคราะห์มากขึ้น
- 2.3 เด็ก เยาวชน ได้เข้าถึงการศึกษาตามมาตรฐานการศึกษาขั้นพื้นฐานมากขึ้น
- 2.4 ประชาชนได้เข้าถึงการบริการด้านสาธารณสุขขั้นพื้นฐานมากขึ้น

ตัวชี้วัด/ค่าเป้าหมาย

1. ร้อยละที่เพิ่มขึ้นของรายได้เฉลี่ยของครัวเรือน
2. ร้อยละที่เพิ่มขึ้นของการเข้ารับบริการด้านสวัสดิการสังคม
3. ร้อยละที่เพิ่มขึ้นของเด็กและเยาวชนได้รับการศึกษาขั้นพื้นฐาน
4. ร้อยละที่ลดลงของการติดเชื้อโรคระบาดตามฤดูกาล

กลยุทธ์/แนวทางการพัฒนา

- 2.1 แนวทางการพัฒนาส่งเสริมอาชีพ
- 2.2 แนวทางการพัฒนาด้านสวัสดิการสังคมและการสงเคราะห์ฯ
- 2.3 แนวทางการพัฒนาด้านกีฬาและนันทนาการ

- 2.4 แนวทางการพัฒนาด้านการศึกษา
- 2.5 แนวทางการพัฒนาด้านสาธารณสุข
- 3. ยุทธศาสตร์ด้านการจัดระเบียบชุมชน/สังคมและการรักษาความสงบเรียบร้อย

เป้าประสงค์

- 3.1 ประชาชนมีความรู้เกี่ยวกับระบอบประชาธิปไตยโดยมีพระมหากษัตริย์ทรงเป็นประมุข
- 3.2 ประชาชนมีส่วนร่วมในกิจกรรมต่างๆของส่วนราชการ
- 3.3 ประชาชนมีความรู้และได้รับบริการด้านการป้องกันและบรรเทาสาธารณภัย

ตัวชี้วัด/ค่าเป้าหมาย

- 1. ร้อยละของประชาชนได้รับความรู้มากขึ้น
- 2. ร้อยละของประชาชนเข้าร่วมกิจกรรมต่างๆของส่วนราชการมากขึ้น
- 3. ประชาชนมีความพึงพอใจในการแก้ไขปัญหาด้านสาธารณสุขมากขึ้น

กลยุทธ์/แนวทางการพัฒนา

- 3.1 แนวทางการพัฒนาด้านการส่งเสริมประชาธิปไตย ความเสมอภาค
- 3.2 แนวทางการพัฒนาด้านการส่งเสริมการมีส่วนร่วมของประชาชน
- 3.3 แนวทางการพัฒนาด้านการป้องกันและบรรเทาสาธารณภัย
- 4. ยุทธศาสตร์การพัฒนาด้านการบริหารกิจการบ้านเมืองที่ดี

เป้าประสงค์

- 4.1 บุคลากรมีความรู้ ความสามารถ และนำความรู้ที่มีมาพัฒนาให้เกิดประโยชน์สูงสุดในองค์กร
- 4.2 บุคลากรมีเครื่องมือ เครื่องใช้ เพื่อใช้ประกอบการปฏิบัติงานให้เกิดประโยชน์ต่อไป

ตัวชี้วัด/ค่าเป้าหมาย

- 1. ร้อยละที่เพิ่มขึ้นของบุคลากรได้เข้ารับการพัฒนาความรู้เพิ่มมากขึ้น
- 2. ร้อยละที่เพิ่มขึ้นของบุคลากรมีเครื่องมือ เครื่องใช้ อย่างเพียงพอ

กลยุทธ์/แนวทางการพัฒนา

- 4.1 แนวทางการพัฒนาต่อบุคลากร
- 4.2 แนวทางการพัฒนาด้านเครื่องมือ เครื่องใช้ และสถานที่
- 5. ยุทธศาสตร์ด้านการบริหารจัดการและการอนุรักษ์ทรัพยากรธรรมชาติและสิ่งแวดล้อม

เป้าประสงค์

- 1. ทรัพยากรธรรมชาติและสิ่งแวดล้อมมีความสมดุลและยั่งยืน

2. การใช้พลังงานทดแทนและอนุรักษ์พลังงานอย่างยั่งยืน

ตัวชี้วัด/ค่าเป้าหมาย

1. สัดส่วนของพื้นที่ป่าสมบูรณ์เพิ่มขึ้น
2. สัดส่วนพื้นที่ป่าได้รับการอนุรักษ์และฟื้นฟูให้คงสภาพสมบูรณ์

กลยุทธ์และแนวทาง

1. แนวทางการพัฒนาด้านการคุ้มครอง ดูแล บำรุงรักษาทรัพยากรธรรมชาติและสิ่งแวดล้อม

6. ยุทธศาสตร์ด้านศิลปะ วัฒนธรรม จารีตประเพณีและภูมิปัญญาท้องถิ่น

เป้าประสงค์

- 6.1 แนวทางการพัฒนาด้านการส่งเสริมการสืบทอดภูมิปัญญาท้องถิ่น
- 6.2 แนวทางการพัฒนาด้านการอนุรักษ์ขนบธรรมเนียม จารีตประเพณีท้องถิ่น

พันธกิจ(ZMISION)

1. พัฒนาโครงสร้างพื้นฐานและระบบสาธารณูปโภคภายในตำบลให้มีคุณภาพ สะดวกและปลอดภัย และเชื่อมโยงเครือข่ายการคมนาคมระหว่างตำบล อำเภอให้มีความสะดวกในการขนส่งสินค้าเกษตรและการคมนาคม
2. พัฒนาศูนย์การผลิตและบริการให้เข้มแข็งและมีคุณภาพบนฐานความรู้ ความคิดสร้างสรรค์ และภูมิปัญญา สร้างความมั่นคงด้านอาหารและพลังงาน ปรับโครงสร้างการผลิตและการบริโภคให้เป็นมิตร กับสิ่งแวดล้อม พร้อมสร้างความเชื่อมโยงกับประเทศในภูมิภาคเพื่อความมั่นคงทางเศรษฐกิจและสังคม
3. ประชาชนได้รับความปลอดภัยในชีวิตและทรัพย์สิน รวมถึงการป้องกันและบรรเทาสาธารณภัยที่สะดวก รวดเร็ว ทันต่อเหตุการณ์
4. สร้างสังคมเป็นธรรมและเป็นสังคมที่มีคุณภาพ ทุกคนมีความมั่นคงในชีวิตได้รับ ความคุ้มครองทางสังคมที่มีคุณภาพอย่างทั่วถึงและเท่าเทียม มีโอกาสเข้าถึงทรัพยากรและกระบวนการยุติธรรมอย่างเสมอภาคทุกภาคส่วน ได้รับการเสริมพลังให้สามารถมีส่วนร่วมในกระบวนการพัฒนา ภายใต้ระบบบริหารจัดการภาครัฐที่โปร่งใส เป็นธรรมพัฒนาฐานการผลิตและบริการให้เข้มแข็งและมีเสถียรภาพบนฐานความรู้และความคิดสร้างสรรค์ของคนไทย
5. สร้างความมั่นคงของฐานทรัพยากรธรรมชาติและสิ่งแวดล้อม สนับสนุนการมีส่วนร่วม ของชุมชน รวมทั้งสร้างภูมิคุ้มกันเพื่อรองรับผลกระทบจากการเปลี่ยนแปลงสภาพภูมิอากาศและภัยพิบัติ ทางธรรมชาติ
6. ส่งเสริมการอนุรักษ์ ประเพณีดั้งเดิม ให้ได้รับการสืบทอดและการถ่ายทอดจากรุ่นสู่รุ่น เพื่อให้คงอยู่สืบไปในกระแสโลกาภิวัตน์

เป้าประสงค์

1. โครงสร้างพื้นฐานและการสาธารณสุขบุคคลได้รับการพัฒนาและได้มาตรฐานเพื่อรองรับการขยายตัวของชุมชน และเชื่อมโยงการคมนาคมสู่ตำบลข้างเคียง
2. ส่งเสริมและพัฒนาอาชีพในครัวเรือนและกลุ่มอาชีพ เกษตรกรผลิตสินค้าที่มีคุณภาพเป็นที่ต้องการของตลาด
3. ประชาชนมีความปลอดภัยในชีวิตและทรัพย์สินและได้รับการช่วยเหลือในยามเกิดเหตุภัยพิบัติได้อย่างทันท่วงที
4. ประชาชนมีคุณภาพชีวิตที่ดีขึ้น วัตถุประสงค์จากรายได้เฉลี่ยต่อครัวเรือน การลดลงของอาชญากรรมในพื้นที่ ระดับการศึกษาที่สูงขึ้น
5. สภาพพื้นที่ป่าคงความอุดมสมบูรณ์และเพิ่มพื้นที่สีเขียวให้กับตำบลมากขึ้น
6. ประเพณี วัฒนธรรมดั้งเดิมได้รับการอนุรักษ์ รักษา ให้ได้รับการสืบทอดและการถ่ายทอดจากรุ่นสู่รุ่น เพื่อให้คงอยู่สืบไป

จุดยืนทางยุทธศาสตร์(Positioning) ขององค์การบริหารส่วนตำบลนาบางลักษ์

การจัดทำแผนพัฒนาท้องถิ่นสี่ปีขององค์การบริหารส่วนตำบลนาบางลักษ์ พ.ศ. 2561-2565เป็นการดำเนินการภายใต้สถานการณ์และความเสี่ยงซึ่งเกิดขึ้นจากการเปลี่ยนแปลงในจังหวัดและภายในประเทศ โดยเฉพาะความเคลื่อนไหวทางการเมืองในระดับประเทศที่มีผลกระทบต่อเศรษฐกิจพลังงานและการเปลี่ยนแปลงของสภาพภูมิอากาศที่เป็นไปอย่างรวดเร็วและส่งผลกระทบต่อองค์การบริหารส่วนตำบลดังนั้นก็คิดทางการบริหารจัดการตำบลจึงมุ่งเน้นภายใต้หลักปรัชญาของเศรษฐกิจพอเพียงเพื่อรองรับการเปลี่ยนแปลงดังกล่าวจึงเป็นการใช้จุดแข็งและศักยภาพที่มีอยู่ให้เป็นประโยชน์ต่อการพัฒนาตำบลเพื่อสร้างความเข้มแข็งอย่างยั่งยืนโดยให้ความสำคัญกับการพัฒนาโครงสร้างพื้นฐานและระบบสาธารณสุขบุคคลการพัฒนาด้านการศึกษา เศรษฐกิจภายในตำบลเพื่อเป็นฐานรากในการพัฒนาเสริมสร้างความเข้มแข็งของกลุ่มอาชีพภาคการเกษตร ขณะเดียวกันจำเป็นต้องปรับตัวในการเชื่อมโยงกับระบบเศรษฐกิจในระดับจังหวัดภูมิภาคและระดับประเทศการเตรียมความพร้อมก้าวสู่ประชาคมเศรษฐกิจอาเซียนการเตรียมความพร้อมด้านโครงสร้างพื้นฐานระบบคมนาคมขนส่งที่ต้องก้าวไปพร้อมกับการยกระดับคุณภาพคนการเสริมสร้างองค์ความรู้การพัฒนาเทคโนโลยีนวัตกรรมและความคิดสร้างสรรค์ให้เป็นพลังขับเคลื่อนการพัฒนาเศรษฐกิจและสังคมของตำบลนอกจากนี้ยังจำเป็นต้องมีการบริหารจัดการองค์กรเพื่อสร้างความเป็นธรรมในสังคมให้ความสำคัญกับการพัฒนาการบริหารราชการเพื่อให้เกิด

ประโยชน์สุขแก่ประชาชนและเป็นไปตามหลักการบริหารกิจการบ้านเมืองที่ดีรวมทั้งการส่งเสริมการมีส่วนร่วมของประชาชนในการตรวจสอบการบริหารงานขององค์กรส่งเสริมให้ประชาชนเข้าถึงทรัพยากรอย่างมีส่วนร่วมควบคู่กับการปลูกจิตสำนึกค่านิยมประชาธิปไตยและธรรมาภิบาลแก่ประชาชนทุกกลุ่มโดยยังคงยึดหลักการ “ เป็นองค์การบริหารส่วนตำบลที่ส่งเสริมและพัฒนาอาชีพอย่างยั่งยืนภายใต้หลักปรัชญาเศรษฐกิจพอเพียง” โดยการประยุกต์ใช้แนวคิดดังกล่าวและสร้างความมั่นใจว่าการพัฒนาจะเป็นไปในแนวทางที่ยั่งยืนและสร้างความสุขให้คนตำบลนายนางกลักทุกภาคส่วนต้องพิจารณาการเปลี่ยนแปลงทั้งภายในและภายนอกตำบลอย่างรอบคอบและวางจุดยืนในการพัฒนาระยะยาวและควรคำนึงถึงยุทธศาสตร์การพัฒนาในกลุ่มภาคตะวันออกเฉียงเหนือ ตอนล่าง ที่ควรมุ่งเน้นแก้ไขปัญหาการขาดแคลนน้ำจากภาวะฝนแล้งให้เพียงพอต่อการอุปโภคบริโภคกรอบแนวคิดการพัฒนาตำบลนายนางกลักจึงเป็นการดำเนินการเพื่อให้บรรลุภารกิจและวิสัยทัศน์ของตำบลโดยใช้ปรัชญาเศรษฐกิจพอเพียงเป็นปรัชญานำทางและคำนึงถึงบริบทการเปลี่ยนแปลงที่จะเป็นทั้งโอกาสและข้อจำกัดเป็นแนวทางในการพัฒนาในอนาคตดังนี้

ส่งเสริมและพัฒนาอาชีพอย่างยั่งยืน (Enhancing the efficiency and Development of occupational sustainable)

การพัฒนาและปรับปรุงโครงสร้างพื้นฐานไม่ว่าจะเป็นเส้นทางคมนาคมประปาไฟฟ้าและสาธารณสุขการสิ่งแวดล้อมแหล่งน้ำเพื่อการเกษตรและผังเมืองคือการเตรียมความพร้อมอำนวยความสะดวกในการขนส่งสินค้าเกษตรการส่งเสริมอาชีพกลุ่มอาชีพทั้งอาชีพหลักโดยเฉพาะส่วนใหญ่ร้อยละ 80 ของประชากรทั้งหมดในตำบลเป็นเกษตรกร ปลูกพืชหมุนเวียนระยะสั้น เช่น มันสำปะหลัง ข้าวโพด อ้อย ซึ่งราคาสินค้าเกษตรมีความไม่แน่นอน และมักจะตกต่ำในฤดูเก็บเกี่ยวรวมถึงปัญหาฝนทิ้งช่วงและการทำการเกษตรที่มีสารเคมีในปริมาณที่เป็นอันตราย ส่งผลสุขภาพของประชาชนการส่งเสริมการพัฒนาคนตั้งแต่เกิดจนตายในทุกเพศทุกวัยการส่งเสริมการดูแลสุขภาพทั้งสุขภาพการและสุขภาพใจและปัญญาประชาชนและผู้ด้อยโอกาสทางสังคมได้รับสวัสดิการจากองค์การบริหารส่วนตำบลและภาครัฐอย่างทั่วถึงและเป็นธรรมส่งเสริมประเพณีวัฒนธรรมของไทยและท้องถิ่นปลูกฝังจิตสำนึกความเป็นไทยให้กับรุ่นใหม่

การเตรียมความพร้อมการเข้าสู่ประชาคมอาเซียนทั้งในด้านการพัฒนาโครงสร้างพื้นฐานและคมนาคมที่สะดวกต่อการเดินทางและโครงสร้างพื้นฐานที่จำเป็นต่อการขยายฐานการผลิตอาทิไฟฟ้าและประปาการพัฒนาเศรษฐกิจในระดับชุมชนบทบาทในการดูแลและช่วยเหลือกลุ่มผู้ผลิตในพื้นที่ยกระดับกระบวนการผลิตให้เป็นมาตรฐานเท่าเทียมสากลการจัดการทรัพยากรธรรมชาติและสิ่งแวดล้อมโดยเน้นการบริหารจัดการทรัพยากรธรรมชาติโดยการมีส่วนร่วมของประชาชนรวมทั้งต้องมีการควบคุมมาตรฐานการดูแลรักษาฟื้นฟูทรัพยากรธรรมชาติและสิ่งแวดล้อมการพัฒนาคุณภาพชีวิตเตรียมรับมือผลกระทบจากปัญหาสังคมและปัญหาด้านสาธารณสุขที่อาจจะเกิดจากการเคลื่อนย้ายแรงงานและนักท่องเที่ยวโดยเสรีอาทิโรคระบาดความขัดแย้งทางสังคมและเชื้อชาติการเฝ้าระวังปัญหาอาชญากรรมยาเสพติดการค้ามนุษย์จะต้องจัดสวัสดิการสังคมสำหรับเด็กกลุ่มเสี่ยงและกลุ่มผู้ด้อยโอกาสอย่างมีคุณภาพและทั่วถึงการจัดการด้านการศึกษาเน้นการพัฒนามาตรฐานด้านการศึกษาส่งเสริมการเรียนรู้ภาษาอังกฤษและภาษาเพื่อนบ้านในภูมิภาคอาเซียนพัฒนาและสนับสนุนครูผู้สอนและนำเทคโนโลยีมาใช้ประกอบการเรียนการสอน

น้อมนำหลักปรัชญาเศรษฐกิจพอเพียง (Sufficiency Economy Philosophy)

ประเทศไทยน้อมนำปรัชญาเศรษฐกิจพอเพียงไปประยุกต์ใช้ในภาคีการพัฒนากระจายไปทุกภาคส่วนการใช้หลักปรัชญานำทางในการขับเคลื่อนนโยบายของผู้บริหารและกระแสบริหารงานตามหลักธรรมาภิบาลเน้นการนำเกษตรทฤษฎีใหม่ตามแนวพระราชดำริไปประยุกต์ใช้เพื่อเพิ่มรายได้และลดรายจ่ายของครัวเรือนขณะที่เน้นการมีส่วนร่วมของชุมชนการพึ่งตนเองพัฒนานวัตกรรมและคุณภาพชีวิตผ่านกระบวนการจัดทำแผนชุมชนสร้างแผนชุมชนที่มีคุณภาพเป็นชุมชนเข้มแข็งส่งเสริมให้ประชาชนรู้จักและเข้าใจปรัชญาของเศรษฐกิจพอเพียงสร้างกระแสการประชาสัมพันธ์ในสื่อรูปแบบต่างๆเพื่อสร้างความเข้าใจหลักความพอประมาณการมีภูมิคุ้มกันและเงื่อนไขมีความรู้การมีคุณธรรมและความมีเหตุผลในการดำเนินชีวิตจากเหตุผลดังกล่าวข้างต้นและศักยภาพขององค์การบริหารส่วนตำบลนายกัลกัลตลอดจนความต้องการของผู้มีส่วนได้ส่วนเสีย (Stakeholder) ที่เกี่ยวข้องในด้านการท่องเที่ยวการเข้าสู่ประชาคมอาเซียนภาคประชาชนส่วนราชการ/องค์กรภาครัฐหน่วยงานเอกชนกลุ่มองค์กรต่างๆจึงกำหนดจุดยืนทางยุทธศาสตร์(Positioning) ขององค์การบริหารส่วนตำบลนายกัลกัลคือ **“เป็นองค์การบริหารส่วนตำบลที่ส่งเสริมและพัฒนาอาชีพอย่างยั่งยืนและสร้างพื้นฐานครอบครัวที่มีความสุข”**

ความเชื่อมโยงของยุทธศาสตร์ในภาพรวม

ยุทธศาสตร์การพัฒนาขององค์การบริหารส่วนตำบลนายกัลกัล มีความเชื่อมโยงกับยุทธศาสตร์แผนพัฒนาจังหวัดและยุทธศาสตร์ขององค์การบริหารส่วนจังหวัดชัยภูมิโดยกำหนดค่าเป้าหมายให้ชัดเจนรวมทั้งปรับปรุงเพิ่มเติมกลยุทธ์ตามแนวทางตามหลักเกณฑ์และนโยบายรัฐบาลปัจจุบัน การจัดทำแผนยุทธศาสตร์ขององค์การบริหารส่วนตำบลนายกัลกัลฉบับบททวนใหม่ เป็นกรอบแนวทางในการดำเนินงานภารกิจ อันจะส่งผลต่อการพัฒนาตำบลเป็นไปตามเจตนารมณ์ของการบริหารงานจังหวัดแบบบูรณาการเพื่อตอบสนองความต้องการของประชาชนอย่างแท้จริง

3. การวิเคราะห์เพื่อพัฒนาท้องถิ่น

3.1 การวิเคราะห์กรอบการจัดทำยุทธศาสตร์ขององค์กรปกครองส่วนท้องถิ่น

ผลการวิเคราะห์ศักยภาพเพื่อประเมินสถานการณ์การพัฒนาในปัจจุบันและโอกาสการพัฒนาในอนาคตของท้องถิ่นด้วยเทคนิค SWOTเป็นการประเมินโดยวิเคราะห์ถึงโอกาส และภาวะคุกคามหรือข้อจำกัด อันเป็นภาวะแวดล้อมภายนอกที่มีผลต่อการพัฒนาด้านต่างๆ ของท้องถิ่น ซึ่งทั้งหมดเป็นการประเมินสภาพภาพของท้องถิ่นในปัจจุบัน โดยเป็นการตอบคำถามว่า “ปัจจุบันท้องถิ่นอยู่จุดใด” สำหรับใช้เป็นประโยชน์ในการกำหนดการดำเนินงานในอนาคตต่อไป ทั้งนี้โดยใช้เทคนิค SWOT analysis การพิจารณาถึงปัจจัยภายใน ได้แก่ จุดแข็ง Strength-S จุดอ่อน Weak -W และปัจจัยภายนอกได้แก่โอกาส Opportunity-O และอุปสรรค Threat-T เป็นเครื่องมือ

จุดแข็ง Strength-S

1. คณะผู้บริหารองค์การบริหารส่วนตำบลนายางลักษ์ มีวิสัยทัศน์ และยึดถือแนวทางการบริหารงานตามหลักธรรมาภิบาลและปรัชญาเศรษฐกิจพอเพียงเป็นแนวทางหลักในการบริหารงาน
2. พื้นที่ตำบลนายางลักษ์ โดยเฉพาะในพื้นที่ด้านในของตำบลนายางลักษ์ เป็นแหล่งเศรษฐกิจที่สามารถสร้างรายได้ให้คนในตำบลนายางลักษ์
3. องค์การบริหารส่วนตำบลนายางลักษ์เป็นหน่วยงานท้องถิ่นรูปแบบหนึ่งที่เป็นนิติบุคคลสามารถแก้ไขปัญหาของประชาชนได้อย่างรวดเร็วและมีประสิทธิภาพ ตามกรอบกฎหมาย
4. ผู้นำชุมชน(กำนัน ผู้ใหญ่บ้าน) มีบทบาทในการเข้ามามีส่วนร่วมและให้ความร่วมมือในการพัฒนาท้องถิ่นร่วมกับ องค์การบริหารส่วนตำบลนายางลักษ์เป็นอย่างดี
5. มีหอกระจายข่าวทุกหมู่บ้าน เพื่อประสิทธิภาพในการประชาสัมพันธ์และแจ้งข่าวสารข้อมูลที่เป็นประโยชน์ต่อประชาชน
6. พื้นที่ตำบลนายางลักษ์มีบริเวณกว้างมากถึง 236 ตร.กม.หรือมีเนื้อที่ประมาณ 147,500 ไร่

จุดอ่อน Weak-W

1. พื้นที่ตำบลนาขามมีบริเวณกว้างมาก การพัฒนาด้านคมนาคมยังไม่ครอบคลุมทุกเส้นทาง ไม่ว่าจะเส้นทางเพื่อการเกษตร เส้นทางคมนาคมระหว่างหมู่บ้าน ซึ่งต้องใช้งบประมาณเป็นจำนวนมากในการพัฒนาให้ทั่วถึง
2. ประชาชนในบางพื้นที่ไม่มีที่ดินทำกินเป็นของตนเอง และไม่มีเอกสารสิทธิ์ในที่ดิน
3. แหล่งน้ำทางธรรมชาติในแห่งในฤดูแล้ง ปริมาณน้ำไม่เพียงพอต่อการเกษตรและการอุปโภคบริโภค
4. บางพื้นที่เกิดอุทกภัยบ่อยครั้งทำให้พืชผลทางการเกษตรได้รับความเสียหาย
5. งบประมาณมีจำกัดในการพัฒนา ไม่เพียงพอในการบริหารจัดการ
6. ประชาชนยังมีระบบความคิด หรือการประกอบอาชีพแบบเดิมๆ เช่นการปลูกพืชเชิงเดี่ยวฯ

โอกาส Opportunity –O

1. มีแนวโน้มได้รับการถ่ายโอนภารกิจเพิ่มมากขึ้น ตามแผน พรบ.กระจายอำนาจให้กับองค์กรปกครองส่วนท้องถิ่น
2. พระราชบัญญัติกำหนดแผนและขั้นตอนการกระจายอำนาจให้แก่องค์กรปกครองส่วนท้องถิ่น พ.ศ. 2542 กำหนดให้องค์กรปกครองส่วนท้องถิ่นมีอำนาจหน้าที่ในการจัดระบบบริการสาธารณะเพื่อประโยชน์
3. ความก้าวหน้าด้านเทคโนโลยีทำให้มีความสะดวกคล่องตัว และมีประสิทธิภาพในการทำงานมากขึ้น
4. แผนพัฒนาเศรษฐกิจและสังคมแห่งชาติฉบับที่ 12 เน้นการพัฒนาเศรษฐกิจตามหลักปรัชญาเศรษฐกิจพอเพียง ส่งเสริมเกษตรตามแนวทฤษฎีใหม่แบบผสมผสาน เพื่อแก้ไขปัญหาความยากจน กระตุ้นให้ชุมชนพึ่งตนเอง
5. มีการเสริมสร้างธรรมาภิบาลในภาครัฐ เน้นประสิทธิภาพ ประหยัด เป็นธรรม โปร่งใส เปิดโอกาสให้ภาคประชาชนเข้ามามีส่วนร่วมคิด ตัดสินใจ และร่วมรับผลประโยชน์

อุปสรรคหรือข้อจำกัด Threats-T

1. สภาพการณ์ทางการเมืองและเศรษฐกิจในระดับประเทศและภูมิภาคส่งผลต่อการพัฒนาท้องถิ่น
2. การรับค่านิยมตะวันตกทำให้เกิดการบริโภคนิยมมากขึ้น เกิดหนี้สิน ประชาชนมีรายจ่ายมากกว่ารายได้
3. ปัญหาเสพติดเป็นอุปสรรคในการพัฒนาท้องถิ่น
4. ปัญหาข้อจำกัดในเอกสารสิทธิ์ที่ดินทำกิน เป็นอุปสรรคในการพัฒนาด้านเศรษฐกิจ และแหล่งเงินทุน

3.2 การประเมินสถานการณ์ภายนอกที่เกี่ยวข้อง

ผลการพัฒนาท้องถิ่นในปีที่ผ่านมา ภายใต้แผนพัฒนาองค์การบริหารส่วนตำบลนาขาม พ.ศ. 2559 ในการนำแผนพัฒนาไปปฏิบัติเชิงปริมาณ ไม่เป็นไปตามแผนที่ควร อันเนื่องมาจากมีแผนงานโครงการและกิจกรรมในแผนพัฒนาตำบลประจำปีและมีรายได้ ทั้งที่องค์การบริหารส่วนตำบลนาขาม จัดเก็บเอง ส่วนราชการอื่นจัดเก็บให้ และเงินอุดหนุนจากรัฐบาลมีจำนวนจำกัดไม่เพียงพอแก่การบริหาร ให้เป็นไปตามแผนพัฒนา ทำให้ประสิทธิภาพของแผนพัฒนาในเชิงคุณภาพ ไม่สามารถดำเนินการได้ตามแผน แต่ส่วนหนึ่ง ก็สามารถแก้ไขปัญหาความเดือดร้อนให้ประชาชนได้พอสมควร

1. ยุทธศาสตร์การพัฒนาและแผนงาน

ที่	ยุทธศาสตร์	ด้าน	แผนงาน	หน่วยงาน รับผิดชอบ หลัก	หน่วยงาน สนับสนุน
1.	ยุทธศาสตร์การพัฒนาด้านโครงสร้างพื้นฐานและการบริการสาธารณะ	1. เศรษฐกิจ	1. อุตสาหกรรมและการโยธา	กองช่าง	อบจ.+กรมส่งเสริม+กรม
		2. บริการชุมชนและสังคม	2. การพาณิชย์	กองช่าง	ทางหลวง+กรม
			3. เคหะและชุมชน	กองช่าง	ทรัพยากรน้ำฯ
				กอง	
				สาธารณสุข	
		3. งบกลาง	4. งบกลาง	สำนักปลัด	
2	ยุทธศาสตร์ด้านส่งเสริมคุณภาพชีวิต	1. บริการชุมชนและสังคม	1. การศึกษา	สำนักปลัด	กรมส่งเสริมการ
			2. สาธารณสุข	กองการศึกษา	ปกครอง
		2. การเศรษฐกิจ	3. สังคม	ฯ	ท้องถิ่น+
			สงเคราะห์	กองสวัสดิการ	กระทรวงพัฒนา
			4. สร้างความเข้มแข็ง	สังคมฯ	สังคมฯ+อบจ.
				กอง	
			5. การศาสนาวัฒนธรรม และนันทนาการ	สาธารณสุข	
			6. การเกษตร		
3.	ยุทธศาสตร์การจัดระเบียบชุมชน/สังคมและการรักษาความสงบเรียบร้อย	1. บริการชุมชนและสังคม	1. สร้างความเข้มแข็งของชุมชน	สำนักปลัด	กรมส่งเสริมการ
		2. บริหารงานทั่วไป	2. บริหารงานทั่วไป		ปกครอง
					ท้องถิ่น+
		3. งบกลาง	3. การรักษาความสงบภายใน		กระทรวงพัฒนา
			4. งบกลาง		สังคมฯ+อบจ.

ที่	ยุทธศาสตร์	ด้าน	แผนงาน	หน่วยงาน รับผิดชอบ หลัก	หน่วยงาน สนับสนุน
4.	ยุทธศาสตร์การบริหารกิจการบ้านเมืองที่ดี	1. บริหารงานทั่วไป 2. เศรษฐกิจ	1. บริหารงานทั่วไป 2. อุตสาหกรรมและการโยธา	สำนักปลัด กองช่าง	กรมส่งเสริมการปกครอง ท้องถิ่น+ อบจ.
5.	ยุทธศาสตร์การบริหารจัดการและอนุรักษ์ทรัพยากรธรรมชาติและสิ่งแวดล้อม	1. การเศรษฐกิจ 2. บริการชุมชนและสังคม	1. การเกษตร 2. เคหะและชุมชน	สำนักปลัด กอง สาธารณสุข กองช่าง	กรมส่งเสริมการปกครอง ท้องถิ่น+ อบจ.
6.	ยุทธศาสตร์ด้านศิลปะวัฒนธรรม จารีตประเพณีและภูมิปัญญาท้องถิ่น	1. บริการชุมชนและสังคม	1. การศาสนา วัฒนธรรม และ นันทนาการ	กองการศึกษา ฯ กองสวัสดิการ สังคม	กรมส่งเสริมการปกครอง ท้องถิ่น+ อบจ.

บัญชีโครงการพัฒนา
แผนพัฒนาท้องถิ่น พ.ศ. 2561-2565

บัญชีสรุปโครงการพัฒนา

แบบ ผ.๐๑

แผนพัฒนาท้องถิ่น (พ.ศ.2561-พ.ศ.2565)

องค์การบริหารส่วนตำบลนาขามหลัก

ยุทธศาสตร์	2561		2562		2563		2564		2565		รวม	
	จำนวน	งบประมาณ	จำนวน	งบประมาณ	จำนวน	งบประมาณ	จำนวน	งบประมาณ	จำนวน	งบประมาณ	จำนวน	งบประมาณ
	โครงการ	(บาท)	โครงการ	(บาท)	โครงการ	(บาท)	โครงการ	(บาท)	โครงการ	(บาท)	โครงการ	(บาท)
1) ยุทธศาสตร์ด้านโครงสร้างพื้นฐานและ การบริการสาธารณะ												
1.1 แผนงานอุตสาหกรรมและการโยธา	44	9,436,000	27	3,562,000	114	23,030,000	91	18,621,000	54	11,766,000	330	66,415,000
1.2 แผนงานเคหะและชุมชน	0	0	1	50,000	14	1,700,000	10	1,200,000	0	0	25	2,950,000
รวม	44	9,436,000	28	3,612,000	128	24,730,000	101	19,821,000	54	11,766,000	355	69,365,000
2) ยุทธศาสตร์ด้านการส่งเสริมคุณภาพชีวิต												
2.1 แผนงานสร้างความเข้มแข็งของชุมชน	12	1,230,000	12	1,080,000	19	1,640,000	19	1,540,000	19	1,340,000	81	6,830,000
2.2 แผนงานเกษตร	8	740,000	8	740,000	9	840,000	9	840,000	9	840,000	43	4,000,000
2.3 แผนงานสังคมสงเคราะห์	8	15,590,000	8	15,690,000	10	15,550,000	10	15,550,000	10	15,550,000	46	77,930,000
2.4 แผนงานการศาสนา วัฒนธรรมฯ	3	300,000	3	350,000	3	950,000	3	550,000	3	550,000	15	2,700,000
2.5 แผนงานการศึกษา	20	14,040,000	23	14,461,200	23	14,978,320	22	152,081,452	23	15,682,160	111	211,243,132
2.6 แผนงานสาธารณสุข	12	1,555,000	15	2,170,000	15	2,170,000	15	1,830,000	15	2,170,000	72	9,895,000
รวม	63	33,455,000	69	34,491,200	79	36,128,320	78	172,391,452	79	36,132,160	368	312,598,132

ยุทธศาสตร์	2561		2562		2563		2564		2565		รวม	
	จำนวน	งบประมาณ	จำนวน	งบประมาณ	จำนวน	งบประมาณ	จำนวน	งบประมาณ	จำนวน	งบประมาณ	จำนวน	งบประมาณ
	โครงการ	(บาท)	โครงการ	(บาท)	โครงการ	(บาท)	โครงการ	(บาท)	โครงการ	(บาท)	โครงการ	(บาท)
3) ยุทธศาสตร์ด้านการจัดระเบียบชุมชน/สังคม												
3.1 แผนงานบริหารงานทั่วไป	15	1,030,000	17	1,930,000	17	1,930,000	17	1,930,000	17	1,930,000	83	8,750,000
3.2 แผนงานรักษาความสงบเรียบร้อยภายใน	14	2,280,000	12	1,510,000	14	1,880,000	12	1,510,000	13	1,580,000	65	8,760,000
รวม	29	3,310,000	29	3,440,000	31	3,810,000	29	3,440,000	30	3,510,000	148	17,510,000
4) ยุทธศาสตร์ด้านการบริหารจัดการบ้านเมืองที่ดี												
4.1 แผนงานบริหารงานทั่วไป	1	30,000	0	0	1	30,000	1	30,000	1	30,000	4	120,000
4.2 แผนงานอุตสาหกรรมและการโยธา	8	1,790,000	5	900,000	9	11,800,000	9	11,800,000	7	11,400,000	37	37,190,000
รวม	9	1,820,000	5	900,000	10	11,830,000	10	11,830,000	8	11,430,000	41	37,310,000
5) ยุทธศาสตร์การพัฒนาด้านบริหารทรัพยากร												
จัดการและอนุรักษ์ทรัพยากรธรรมชาติและสิ่งแวดล้อม												
5.1) แผนงานเคหะและชุมชน	4	700,000	4	700,000	12	1,400,000	10	1,400,000	10	1,400,000	40	5,600,000
5.2) แผนงานเกษตร	7	520,000	7	520,000	9	720,000	9	720,000	9	720,000	41	3,200,000
รวม	11	1,220,000	11	1,220,000	21	2,120,000	19	2,120,000	19	2,120,000	81	8,800,000
6) ยุทธศาสตร์ด้านศิลปะ วัฒนธรรม จารีต ประเพณีและภูมิปัญญาท้องถิ่น												
6.1 แผนงานศาสนาฯ	3	230,000	3	230,000	4	290,000	4	290,000	4	290,000	18	1,330,000
รวม	3	230,000	3	230,000	4	290,000	4	290,000	4	290,000	18	1,330,000
รวมทั้งสิ้น	159	49471000	145	43,893,200	273	78,908,320	241	209,892,452	194	65,248,160	1,011	446,913,132

รายละเอียดโครงการพัฒนา
แผนพัฒนาท้องถิ่น (พ.ศ.2561-2565)
องค์การบริหารส่วนตำบลนาขาม

ยุทธศาสตร์จังหวัดที่ 1 พัฒนาขีดความสามารถในการผลิตการจัดการสินค้าและบริการสร้างมูลค่าเพิ่มอย่างมีประสิทธิภาพและยั่งยืน

- ยุทธศาสตร์การพัฒนาของอปท. ในเขตจังหวัดที่ 6 ยุทธศาสตร์ด้านการพัฒนาโครงสร้างพื้นฐานเพื่อรองรับการเป็นศูนย์กลางทางการตลาดและการเชื่อมโยงสู่ประเทศในประชาคมอาเซียน

1. ยุทธศาสตร์ด้านโครงสร้างพื้นฐานและการบริการสาธารณะ

1.1 แผนงานอุตสาหกรรมและการโยธา

ที่	โครงการ/กิจกรรม	วัตถุประสงค์	เป้าหมาย	งบประมาณ					ตัวชี้วัด (KPI)	ผลที่คาดว่าจะได้รับ	หน่วยงานที่รับผิดชอบ
				2561	2562	2563	2564	2565			
1	โครงการก่อสร้างรางระบายน้ำ คลส. หมู่ที่ 1 บ้านนาขาม	เพื่อการคมนาคม ขนส่งสะดวก ปลอดภัย	1) ก่อสร้างรางระบายน้ำ สายวัดเขาหวด -บ้านนาขาม ทั้ง 2 ข้าง ขนาด 0.30x0.25x200 ม.	200,000	-	200,000			ร้อยละ 60 ของ ผู้ใช้นนพึงพอใจ	ประชาชนใช้สัญจร ไป-มา ได้สะดวก มากขึ้น	กองช่าง
			2) ก่อสร้างรางระบายน้ำ คุ่ม 4 บ้านนาขาม ขนาด 0.30x0.25 x400 ม.	470,000							

ที่	โครงการ/กิจกรรม	วัตถุประสงค์	เป้าหมาย	งบประมาณ					ตัวชี้วัด (KPI)	ผลที่คาดว่าจะได้รับ	หน่วยงานที่รับผิดชอบ
				2561	2562	2563	2564	2565			
2	โครงการก่อสร้างถนนคอนกรีตเสริมเหล็ก หมู่ที่ 1 บ้านนาช่างหลัก	เพื่อการคมนาคม ขนส่งสะดวกปลอดภัย	1) ซอยมีภิรมย์ ขนาด 3x55x0.15 ม.		100,000				ร้อยละ 60 ของผู้ใช้นนพึงพอใจ	ประชาชนใช้สัญจรไป-มา ได้สะดวกมากขึ้น	กองช่าง
			2) คู่มือโรงมิตร ช่วงที่ 1 ขนาด 4x82x0.15 ม.			200,000			"	"	"
			3) ซอยเข้าหอดังประปา คู่มือ 8 ขนาด 3x95x0.15 ม.				200,000		"	"	"
			4) ทางเข้าเขาขวาง ขนาด 4x82x0.15 ม.				200,000		"	"	"
			5) ซอยข้างรั้ว อบต. ขนาด 4x82x0.15 ม.			200,000			"	"	"
			6) ซอยคู่มือกลอย				288,000		"	"	"

			ขนาด 4x100x0.15 ม.							"	"	"
--	--	--	--------------------	--	--	--	--	--	--	---	---	---

102

ที่	โครงการ/กิจกรรม	วัตถุประสงค์	เป้าหมาย	งบประมาณ					ตัวชี้วัด (KPI)	ผลที่คาดว่าจะได้รับ	หน่วยงานที่รับผิดชอบ
				2561	2562	2563	2564	2565			
2	โครงการก่อสร้างถนนคอนกรีตเสริมเหล็ก หมู่ที่ 1 บ้านนาช่างหลัก	เพื่อการคมนาคมขนส่งสะดวกปลอดภัย	7) ซอยโรงฆ่าสัตว์-วิริยะรุ่งเรืองกิจ ขนาด 3x70x0.15 ม.				150,000		ร้อยละ 60 ของผู้ใช้ถนนพึงพอใจ	ประชาชนใช้สัญจรไป-มา ได้สะดวกมากขึ้น	กองช่าง
			8) คู่ม 7 บ้านนาช่างหลัก ขนาด 4x82x0.15 ม.				200,000	"	"	"	
			9) สายเขาหวด ช่วงที่ 1 ขนาด 4x70x0.15 ม.				195,000				
			10) คู่ม 8 ซอย 1 ขนาด 4x70x0.15 ม.				195,000				

			11) สายเขาวาง ขนาด 4x82x0.15 ม.						200,000		
			12) ขยายไหล่ทาง คสล. สายบ้านนาช่างลัก - บ้าน เก่า ล้มพันธ์ ทั้งสองข้าง ขนาด 1x0.15x400 ม.					140,000	140,000		

103

ที่	โครงการ/กิจกรรม	วัตถุประสงค์	เป้าหมาย	งบประมาณ					ตัวชี้วัด (KPI)	ผลที่คาดว่าจะ ได้รับ	หน่วยงานที่ รับผิดชอบ
				2561	2562	2563	2564	2565			
3	งานปรับปรุงถนนคอนกรีตเสริมเหล็ก หมู่ที่ 1 บ้านนาช่างลัก	เพื่อการ คมนาคม	1) คู่ม 3 บ้านนาช่างลัก ขนาด 4x150x0.10 ม.			231,000			ร้อยละ 60 ของ ผู้ใช้นนพียง พอใจ	ประชาชนใช้สัญจร ไป-มา ได้สะดวกมาก ขึ้น	กองช่าง
		ขนส่งสะดวก ปลอดภัย	2) ซอยหน้า รพ.สต. บ้านนา ช่างลัก ขนาด 4x100x0.15 ม.				288,000				

			3) ซอยบ้านนาช่างเหล็ก-บ้าน เกษัมพันธ์ ขนาด 4x85x0.10 ม.			132,000				
			4) ซอยบ่อบาดาล คุ่ม 2 ขนาด 4x100x0.15 ม.					288,000		

104

ที่	โครงการ/กิจกรรม	วัตถุประสงค์	เป้าหมาย	งบประมาณ					ตัวชี้วัด (KPI)	ผลที่คาดว่าจะ จะได้รับ	หน่วยงานที่ รับผิดชอบ
				2561	2562	2563	2564	2565			
4	โครงการก่อสร้างรางระบายน้ำคสล.	เพื่อการ คมนาคม	1) ซอยแสงร้อยเอ็ด					200,000	ร้อยละ 60 ของ	ประชาชนใช้สัญจร	กองช่าง

	หมู่ที่ 2 บ้านหัวสะพาน	ขนส่งสะดวก ปลอดภัย	ขนาด 0.30x0.25x200 ม.						ผู้ใช้นั้นพึง พอใจ	ไป-มา ได้สะดวกมาก ขึ้น		
5	โครงการก่อสร้างถนนคอนกรีตเสริม เหล็ก หมู่ที่ 2 บ้านหัวสะพาน	เพื่อการ คมนาคม ขนส่งสะดวก ปลอดภัย	1) ซอยบุญค้ำ						200,000	"	"	"
			ขนาด 4x82x0.15 ม.									
			2) ซอยจิตรมล			100,000				"	"	"
			ขนาด 3x55x0.15 ม.									
			3) สายหัวสะพาน-คลองไทร	100,000						"	"	"
			ช่วงที่ 1 ขนาด 4x71x0.10 ม.									
			4) สุขสวัสดิ์	100,000						"	"	"
ขนาด 4x71x0.10 ม.												
5) ซอยศูนย์หัตถกรรมไม้ไผ่								200,000	"	"	"	
ขนาด 4x82x0.15 ม.												
6) ซอยเลิศนิมิตร								200,000	"	"	"	

			ขนาด 4x82x0.15 ม.							
--	--	--	-------------------	--	--	--	--	--	--	--

105

ที่	โครงการ/กิจกรรม	วัตถุประสงค์	เป้าหมาย	งบประมาณ					ตัวชี้วัด (KPI)	ผลที่คาดว่าจะได้รับ	หน่วยงานที่รับผิดชอบ
				2561	2562	2563	2564	2565			
5	โครงการก่อสร้างถนนคอนกรีตเสริมเหล็ก หมู่ที่ 2 บ้านหัวสะพาน	เพื่อการคมนาคม ขนส่งสะดวก ปลอดภัย	7) ซอยมณีธรรม ขนาด 4x82x0.15 ม.					200,000	ร้อยละ 60 ของ ผู้ใช้นนพึง พอใจ	ประชาชนใช้สัญจร ไป-มา ได้สะดวกมาก ขึ้น	กองช่าง
			8) สายบ้านหัวสะพาน- บ้านแก้มพันธุ์ช่วงที่ 1 ขนาด 4x82x0.15 ม.				200,000		"	"	"
			9) สายบ้านหัวสะพาน- บ้านคลองไทร ช่วงที่ 2 ขนาด 4x82x0.15 ม.				200,000				
			10) ซอยหลังวัดศรีดาวเรือง ขนาด 4x82x0.15 ม.					200,000			

6	งานปรับปรุงถนนคอนกรีตเสริมเหล็ก หมู่ที่ 2 บ้านหัวสะพาน	เพื่อการ คมนาคม ขนส่งสะดวก ปลอดภัย	1) ซ่อมแซมถนน คลล ซอยศิลาธรรม หมู่ที่ 2 ขนาด 4x65x0.10 ม.		100,000						
---	--	---	---	--	---------	--	--	--	--	--	--

106

ที่	โครงการ/กิจกรรม	วัตถุประสงค์	เป้าหมาย	งบประมาณ					ตัวชี้วัด (KPI)	ผลที่คาดว่าจะได้รับ	หน่วยงานที่รับผิดชอบ
				2561	2562	2563	2564	2565			
7	โครงการก่อสร้างถนนคอนกรีตเสริมเหล็ก หมู่ที่ 3 บ้านวังตาท้าว	เพื่อการ คมนาคม ขนส่งสะดวก ปลอดภัย	1) ซอยทานตะวัน (คุ้มโรงเรียน) ขนาด 4x82x0.15 ม.					200,000	ร้อยละ 60 ของ ผู้ใช้นนพึง พอใจ	ประชาชนใช้สัญจร ไป-มา ได้สะดวกมาก ขึ้น	กองช่าง
			2) ซอยห้วยล้างขาม ช่วงที่ 4 ขนาด 4x82x0.15 ม.			200,000			"	"	"

			3) ซอยท้ายล้างชาม ช่วง 3 ขนาด 3.50x95x0.15 ม.		200,000					
			4) ซอยเฟืองฟ้า 1 (คุ้มโรงเรียน) ขนาด 4x20x0.15 ม.			60,000			"	"
			5) ซอยเฟืองฟ้า 2 (คุ้มโรงเรียน) ขนาด 3x92x0.10 ม.	100,000					"	"

107

ที่	โครงการ/กิจกรรม	วัตถุประสงค์	เป้าหมาย	งบประมาณ					ตัวชี้วัด (KPI)	ผลที่คาดว่าจะได้รับ	หน่วยงานที่รับผิดชอบ
				2561	2562	2563	2564	2565			
7	โครงการก่อสร้างถนนคอนกรีตเสริมเหล็ก หมู่ที่ 3 บ้านวังตาท้าว	เพื่อการคมนาคม ขนส่งสะดวก	6) ทางลาดชัน สายรวม จำลอง ช่วงโรนายจำลอง				200,000		ร้อยละ 60 ของ ผู้ใช้งานพึงพอใจ	ประชาชนใช้สัญจร ไป-มา ได้สะดวกมากขึ้น	กองช่าง

		ปลอดภัย	ขนาด 4x82x0.15 ม.								
			7) ซอยตั้ง ค้าโค ขนาด 3x89x0.10 ม.	100,000					"	"	"
8	โครงการก่อสร้างถนนคอนกรีตเสริมเหล็ก หมู่ที่ 4 บ้านน้ำลาด	เพื่อการคมนาคม ขนส่งสะดวก ปลอดภัย	1) คุ่มซั้บเจริญ ช่วงบ้านนายธิ ระบุตร -นายอุเทน ขนาด 4x93x0.10 ม.	130,000					ร้อยละ 60 ของผู้ใช้ถนนพึง พอใจ	ประชาชนใช้สัญจร ไป-มา ได้สะดวกมาก ขึ้น	กองช่าง
			2.) สายไทยเดิมช่วงบ้านนาง ทอง - นายสำเนียง ขนาด 4x42x0.15 ม.		100,000				"	"	"
			3.) สายวังเสือแซ่ ช่วงที่ 2 ขนาด 4x42x0.15 ม.		100,000				"	"	"
			4) สายบ้านน้ำลาด-บ้านเท พนา ช่วงไร่นายอุเทน พลเสน			280,000			"	"	"

		(ทางลาดชั้น)ขนาด 4x100x0.15 ม								
--	--	----------------------------------	--	--	--	--	--	--	--	--

บัญชีสรุปโครงการพัฒนา
แผนพัฒนาท้องถิ่น (พ.ศ.2561-พ.ศ.2565)
องค์การบริหารส่วนตำบลนาयाงหลัก

ยุทธศาสตร์	2561		2562		2563		2564		2565		รวม	
	จำนวนโครงการ	งบประมาณ (บาท)	จำนวนโครงการ	งบประมาณ (บาท)	จำนวนโครงการ	งบประมาณ (บาท)	จำนวนโครงการ	งบประมาณ (บาท)	จำนวนโครงการ	งบประมาณ (บาท)	จำนวนโครงการ	งบประมาณ (บาท)
1) ยุทธศาสตร์ด้านโครงสร้างพื้นฐาน และ												
การบริการสาธารณะ												
1.1 แผนงานอุตสาหกรรมและการโยธา	44	9,436,000	27	3,562,000	114	23,030,000	91	18,621,000	54	11,766,000	330	66,415,000
1.2 แผนงานเกษตรและชุมชน	0	0	1	50,000	14	1,700,000	10	1,200,000	0	0	25	2,950,000
รวม	44	9,436,000	28	3,612,000	128	24,730,000	101	19,821,000	54	11,766,000	355	69,365,000
2) ยุทธศาสตร์ด้านการส่งเสริมคุณภาพชีวิต												
2.1 แผนงานสร้างความเข้มแข็งของชุมชน	12	1,230,000	12	1,080,000	19	1,640,000	19	1,540,000	19	1,340,000	81	6,830,000
2.2 แผนงานเกษตร	8	740,000	8	740,000	9	840,000	9	840,000	9	840,000	43	4,000,000
2.3 แผนงานสังคมสงเคราะห์	8	15,590,000	8	15,690,000	10	15,550,000	10	15,550,000	10	15,550,000	46	77,930,000
2.4 แผนงานการศาสนาวัฒนธรรมฯ	3	300,000	3	350,000	3	950,000	3	550,000	3	550,000	15	2,700,000
2.5 แผนงานการศึกษา	20	14,040,000	23	14,461,200	23	14,978,320	22	152,081,452	23	15,682,160	111	211,243,132
2.6 แผนงานสาธารณสุข	12	1,555,000	15	2,170,000	15	2,170,000	15	1,830,000	15	2,170,000	72	9,895,000
รวม	63	33,455,000	69	34,491,200	79	36,128,320	78	172,391,452	79	36,132,160	368	312,598,132
ยุทธศาสตร์	2561	2562	2563	2564	2565	รวม						

	จำนวน โครงการ	งบประมาณ (บาท)	จำนวน โครงการ	งบประมาณ (บาท)	จำนวน โครงการ	งบประมาณ (บาท)	จำนวน โครงการ	งบประมาณ (บาท)	จำนวน โครงการ	งบประมาณ (บาท)	จำนวน โครงการ	งบประมาณ (บาท)
3) ยุทธศาสตร์ด้านการจัดระเบียบ ชุมชน/สังคม												
3.1 แผนงานบริหารงานทั่วไป	15	1,030,000	17	1,930,000	17	1,930,000	17	1,930,000	17	1,930,000	83	8,750,000
3.2 แผนงานรักษาความสงบ เรียบร้อยภายใน	14	2,280,000	12	1,510,000	14	1,880,000	12	1,510,000	13	1,580,000	65	8,760,000
รวม	29	3,310,000	29	3,440,000	31	3,810,000	29	3,440,000	30	3,510,000	148	17,510,000
4) ยุทธศาสตร์ด้านการบริหาร จัดการบ้านเมืองที่ดี												
4.1) แผนงานบริหารงานทั่วไป	1	30,000	0	0	1	30,000	1	30,000	1	30,000	4	120,000
4.2) แผนงานอุตสาหกรรมและการ โยธา	8	1,790,000	5	900,000	9	11,800,000	9	11,800,000	7	11,400,000	37	37,190,000
รวม	9	1,820,000	5	900,000	10	11,830,000	10	11,830,000	8	11,430,000	41	37,310,000
5) ยุทธศาสตร์การพัฒนาด้าน บริหารทรัพยากร												
จัดการและอนุรักษ์ ทรัพยากรธรรมชาติและ สิ่งแวดล้อม												
5.1) แผนงานเคหะและชุมชน	4	700,000	4	700,000	12	1,400,000	10	1,400,000	10	1,400,000	40	5,600,000
5.2) แผนงานเกษตร	7	520,000	7	520,000	9	720,000	9	720,000	9	720,000	41	3,200,000
รวม	11	1,220,000	11	1,220,000	21	2,120,000	19	2,120,000	19	2,120,000	81	8,800,000
6) ยุทธศาสตร์ด้านศิลปะ												

วัฒนธรรม จารีตประเพณีและภูมิ ปัญญาท้องถิ่น												
6.1 แผนงานศาสนาฯ	3	230,000	3	230,000	4	290,000	4	290,000	4	290,000	18	1,330,000
รวม	3	230,000	3	230,000	4	290,000	4	290,000	4	290,000	18	1,330,000
รวมทั้งสิ้น	159	49471000	145	43,893,200	273	78,908,320	241	209,892,452	194	65,248,160	1,011	446,913,132

ที่	โครงการ/กิจกรรม	วัตถุประสงค์	เป้าหมาย	งบประมาณ					ตัวชี้วัด (KPI)	ผลที่คาดว่าจะ จะได้รับ	หน่วยงานที่ รับผิดชอบ
				2561	2562	2563	2564	2565			
8	โครงการก่อสร้างถนนคอนกรีตเสริม เหล็ก หมู่ที่ 4 บ้านน้ำลาด	เพื่อการ คมนาคม ขนส่งสะดวก ปลอดภัย	5) สายซิปหงส์ ช่วงที่ 4 ขนาด 5x120x0.15 ม.			300,000			ร้อยละ 60 ของ ผู้ใช้ถนนพึง พอใจ	ประชาชนใช้สัญจร ไป-มา ได้สะดวกมาก ขึ้น	กองช่าง
			6) สายบ้านหลุบ ขนาด 4x100x0.15 ม.			200,000		"	"	"	
			7) สายสามแยกซิปหงษ์ ขนาด 4x100x0.15 ม.				200,000		"	"	"
			8) สายสะพานข้าม(ทางลาดชัน) ขนาด 4x100x0.15 ม.				200,000				

			9) สายค้ำซับเจริญ -ประตูโขลง ขนาด 4x100x0.15 ม.					200,000	"	"	"
			10) ค้ำ รร. -ค้ำซับเจริญ ขนาด 4x100x0.15 ม.					200,000			

109

ที่	โครงการ/กิจกรรม	วัตถุประสงค์	เป้าหมาย	งบประมาณ					ตัวชี้วัด (KPI)	ผลที่คาดว่าจะ จะได้รับ	หน่วยงานที่ รับผิดชอบ
				2561	2562	2563	2564	2565			
9	โครงการก่อสร้างถนนคอนกรีตเสริมเหล็ก หมู่ที่ 5 บ้านเสด็จทอง	เพื่อการคมนาคม	1) สายอ่างเก็บน้ำ ช่วงที่ 2 ขนาด 5x75x0.10 ม.	130,000					ร้อยละ 60 ของผู้ใช้ถนนพึงพอใจ	ประชาชนใช้สัญจรไป-มา ได้สะดวกมากขึ้น	กองช่าง
		ขนส่งสะดวกปลอดภัย	2) ซอยสมพิศช่วงที่ 2 ขนาด 4x50x0.10 ม.	70,000					"	"	"

			3) สายไร่นายละ -สามแยก ช่วงที่ 1 ขนาด 4x81x0.15 ม.		197,000						
			4) สายหลังโรงเรียนบ้านเสด็จ ทอง ช่วงที่ 2 ขนาด 4x82x0.15 ม.			200,000					
			5) ซอย 4 พัฒนา ขนาด 4x82x0.15 ม.				200,000				

110

ที่	โครงการ/กิจกรรม	วัตถุประสงค์	เป้าหมาย	งบประมาณ					ตัวชี้วัด (KPI)	ผลที่คาดว่าจะ จะได้รับ	หน่วยงานที่ รับผิดชอบ
				2561	2562	2563	2564	2565			
10	โครงการก่อสร้างถนนคอนกรีตเสริม	เพื่อการ	1) สายประปา-ฝายน้ำล้น	130,000					ร้อยละ 60	ประชาชนใช้สัญจร	กองช่าง

เหล็ก	คมนาตม	ขนาดตม	ชวงที่ 1 ขนาด 4x92x0.10 ม.		200,000				ของ ผู้ช้ถนนพ้ พอใจ	ไป-มา ได้สะดวกมาก ขึ้น	
หมู่ที่ 6 บ้านโคกสะอาด		ชนสงัดตม	ชวงที่ 1 ขนาด 4x92x0.10 ม.		200,000						
			2) สายโคกสะอาด-เขาเหลียง ชวงที่ 1 ขนาด 5x65x0.15 ม.								
			3) สายประปา-ฝายน้ำล้น ชวงที่ 2 ขนาด 4x82x0.15 ม.			200,000			"	"	"
			4) สายโคกสะอาด-บ้าน เสลียงทองชวงที่ 1 ขนาด 4x82x0.15 ม.			200,000			"	"	"
			5) สายบ้านโคกสะอาด-ห้วยวัง ขอน ชวงที่ 1 ขนาด 4x82x0.15 ม.			200,000				"	"

ที่	โครงการ/กิจกรรม	วัตถุประสงค์	เป้าหมาย	งบประมาณ					ตัวชี้วัด (KPI)	ผลที่คาดว่าจะ จะได้รับ	หน่วยงานที่ รับผิดชอบ
				2561	2562	2563	2564	2565			
10	โครงการก่อสร้างถนนคอนกรีตเสริมเหล็ก หมู่ที่ 6 บ้านโคกสะอาด	เพื่อการคมนาคม ขนส่งสะดวก	6) สายหลังโรงเรียนบ้านโคกสะอาด ขนาด 4x50x0.15 ม.			140,000			ร้อยละ 60 ของผู้ใช้ถนนพึงพอใจ	ประชาชนใช้สัญจรไป-มา ได้สะดวกมากขึ้น "	กองช่าง "
			7) ซอยดาวล้อมเดือน ขนาด 4x80x0.15 ม.			220,000					
			8) สายน้ำตกซับตาแรด - วัดป่าโพธิ์มงคลช่วงที่ 1 ขนาด 4x82x0.15 ม.				200,000				
			9) สายบ้านโคกสะอาด - ห้วยวังนอน ช่วงที่ 2 ขนาด 4x82x0.15 ม.				200,000				

			10) รอบสระน้ำกลางหมู่บ้าน ขนาด 4x150x0.15 ม. ช่วงที่ 1						420,000		
			11) ปรับปรุงถนน คสล. สายบ้าน โคกสะอาด- วัดบ้านโคกสะอาด ขนาด 4x280x0.10 ม.			500,000					"

112

ที่	โครงการ/กิจกรรม	วัตถุประสงค์	เป้าหมาย	งบประมาณ					ตัวชี้วัด (KPI)	ผลที่คาดว่าจะ จะได้รับ	หน่วยงานที่ รับผิดชอบ
				2561	2562	2563	2564	2565			
11	โครงการก่อสร้างถนนคอนกรีตเสริม เหล็ก หมู่ที่ 7 บ้านคลองไทร	เพื่อการ คมนาคม ขนส่งสะดวก ปลอดภัย	1) สายบ้านคลองไทร -บ้านโคก สะอาด ช่วงไร่นายที่ -อุดม ขนาด 4x70x0.10 ม.	100,000					ร้อยละ 60 ของ ผู้ใช้ถนนพึง พอใจ	ประชาชนใช้สัญจร ไป-มา ได้สะดวกมาก ขึ้น	กองช่าง
			2) ซอยเขาอ่างเก็บน้ำ -บ้านป่า หม้อย ขนาด 4x81x0.15 ม.		200,000				"	"	"

			3.) ซอยตันตาล ขนาด 4x100x0.15 ม.			220,000				"	"	"
			4) ซอยเขาขวางเก็บน้ำบ้านคลอง ไทร ช่วงที่ 2 ขนาด 4x100x0.15 ม.			220,000				"	"	"
			5) สายสมหมาย ขนาด 4x100x0.15 ม.			220,000				"	"	"
			6) ซอย 1 บ้านคลองไทร ขนาด 4x100x0.15 ม.				200,000					

113

ที่	โครงการ/กิจกรรม	วัตถุประสงค์	เป้าหมาย	งบประมาณ					ตัวชี้วัด (KPI)	ผลที่คาดว่าจะ จะได้รับ	หน่วยงานที่ รับผิดชอบ
				2561	2562	2563	2564	2565			
11	โครงการก่อสร้างถนนคอนกรีตเสริม เหล็ก	เพื่อการ คมนาคม	7) สายหลังโรงเรียนบ้านเสด็จ ทอง				220,000		ร้อยละ 60 ของ	ประชาชนใช้สัญจร	กองช่าง

	หมู่ที่ 7 บ้านคลองไทร	ขนส่งสะดวก ปลอดภัย	ช่วงที่ 2 ขนาด 4x100x0.15 ม.						ผู้ใช้นั้นพึง พอใจ	ไป-มา ได้สะดวกมาก ขึ้น	
			8) สายบ้านคลองไทร -บ้านโคก สะอาด ขนาด 4x100x0.15 ม.				220,000		"	"	"
			9) สายวัดคลองไทร -อ่างเก็บ น้ำ คลองไทร ขนาด 4x200x0.15 ม.			400,000			"	"	"
12	โครงการก่อสร้างถนนคอนกรีตเสริม เหล็ก หมู่ที่ 8 บ้านห้วยน้อย		1) คู่ม 5 ช่วงที่ 2 ขนาด 4x142x0.10 ม.	200,000					"	"	"
			2) ซอยศาลเจ้าพ่อ ช่วงที่ 2 ขนาด 4x81x0.15 ม.		200,000				"	"	"
			3) สายบ้านนายางลัก - บ้านห้วยน้อย ขนาด 5x55x0.15 ม.			200,000			"	"	"

ที่	โครงการ/กิจกรรม	วัตถุประสงค์	เป้าหมาย	งบประมาณ					ตัวชี้วัด (KPI)	ผลที่คาดว่าจะ จะได้รับ	หน่วยงานที่ รับผิดชอบ
				2561	2562	2563	2564	2565			
12	โครงการก่อสร้างถนนคอนกรีตเสริมเหล็ก หมู่ที่ 8 บ้านห้วยน้อย	เพื่อการคมนาคมขนส่งสะดวกปลอดภัย	4) คุ่ม 7 ขนาด 4x82x0.15 ม.			200,000			ร้อยละ 60 ของผู้ใช้นนพึงพอใจ	ประชาชนใช้สัญจรไป-มา ได้สะดวกมากขึ้น	กองช่าง
			5) คุ่ม 3 ขนาด 4x82x0.15 ม.			200,000		"	"	"	
			6) คุ่ม 5 ช่วงที่ 3 ขนาด 4x82x0.15 ม.				200,000				
			7) คุ่ม 4 ช่วงที่ 2 ขนาด 4x82x0.15 ม.				200,000				
			8) คุ่ม 2 -ฝายดินดำ				200,000				

			ขนาด 4x82x0.15 ม.								
			9) คຸ້ມ 2 ช่วงที่ 2 ขนาด 4x82x0.15 ม.					200,000			
			10) คຸ້ມ 6 ช่วงที่ 2 ขนาด 4x82x0.15 ม.					200,000			

115

ที่	โครงการ/กิจกรรม	วัตถุประสงค์	เป้าหมาย	งบประมาณ					ตัวชี้วัด (KPI)	ผลที่คาดว่าจะ จะได้รับ	หน่วยงานที่ รับผิดชอบ
				2561	2562	2563	2564	2565			
13	โครงการก่อสร้างถนนคอนกรีตเสริมเหล็ก หมู่ที่ 9 บ้านโคกอนุ	เพื่อการคมนาคม ขนส่งสะดวกปลอดภัย	1) ซอยห้วยซั้บหมู ช่วงที่ 1 ขนาด 4x71x0.10 ม.	100,000					ร้อยละ 60 ของ ผู้ใช้ถนนพึงพอใจ	ประชาชนใช้สัญจรไป-มา ได้สะดวกมากขึ้น	กองช่าง
			2) ซอยภูโสภา ช่วงที่ 2 ขนาด 4x54x0.15 ม.		150,000						

			3) ซอยมะยมหวาน ช่วงที่ 3 ขนาด 4x82x0.15 ม.			200,000			"	"	"
			4) ซอยวิल्ली ช่วงที่ 3 ขนาด 4x82x0.15 ม.				200,000				

116

ที่	โครงการ/กิจกรรม	วัตถุประสงค์	เป้าหมาย	งบประมาณ					ตัวชี้วัด (KPI)	ผลที่คาดว่าจะ จะได้รับ	หน่วยงานที่ รับผิดชอบ
				2561	2562	2563	2564	2565			
14	โครงการปรับปรุงถนนคอนกรีตเสริมเหล็ก หมู่ที่ 10 บ้านห้วยหินฝน	เพื่อการคมนาคมขนส่งสะดวก	1. สายบ้านห้วยหินฝน - วัดพระบาท ขนาด 4x269x0.10 ม.			420,000			ร้อยละ 60 ของผู้ใช้ถนนพึงพอใจ	ประชาชนใช้สัญจรไป-มา ได้สะดวกมากขึ้น	กองช่าง

		ปลอดภัย									
15	โครงการก่อสร้างถนนคอนกรีตเสริมเหล็ก หมู่ที่ 10 บ้านห้วยหินฝน	เพื่อการคมนาคมขนส่งสะดวก ปลอดภัย	1) สายหลังวัดป่าโพธิ์ศรีสมภรณ์ ทางลาดชัน ช่วงไธมาຍ สมชาย โฉมสันเทียะ ขนาด 3x95x0.10 ม.	100,000					"	"	"
			2) ซอยข้างจัตุรัส ช่วงที่ 2 ขนาด 4x71x0.10 ม.	100,000					"	"	"
			3) คู่มัชัยสเลเต ช่วงที่ 2 ขนาด 5x65x0.15 ม.		200,000				"	"	"
10			4) คู่มัชัยสเลเต ช่วงที่ 3 ขนาด 5x65x0.15 ม.			200,000			"	"	"
			5) คู่มัชัยสเลเต ซอยทองดี ขนาด 3x100x0.15 ม.			210,000			"	"	"

ที่	โครงการ/กิจกรรม	วัตถุประสงค์	เป้าหมาย	งบประมาณ					ตัวชี้วัด (KPI)	ผลที่คาดว่าจะ จะได้รับ	หน่วยงานที่ รับผิดชอบ
				2561	2562	2563	2564	2565			
15	โครงการก่อสร้างถนนคอนกรีตเสริมเหล็ก หมู่ที่ 10 บ้านห้วยหินฝน	เพื่อการคมนาคม ขนส่งสะดวก ปลอดภัย	6) คุ่มซบัสเลเตซอยสุกัญญา ขนาด 3x100x0.15 ม.				210,000		ร้อยละ 60 ของ ผู้ใช้ถนนพึง พอใจ	ประชาชนใช้สัญจร ไป-มา ได้สะดวกมาก ขึ้น	กองช่าง
			7) ซอยหนองบัวแดง ขนาด 3x50x0.15 ม.				105,000		"	"	"
			8) คุ่มพระบาท ซอยอุษา ขนาด 3x50x0.15 ม.				105,000				
			9) คุ่มไทรซอยบุญเกิด ขนาด 3x50x0.15 ม.					105,000			
			10) ซอยทองอินช่วงที่ 2 ขนาด 4x100x0.15 ม.					220,000			

			11)ชอยโรงสี ขนาด 4x100x0.15 ม.						220,000			
			12) สายรอบสระน้ำสาธารณะ ขนาด 3x200x0.15 ม.						420,000			

118

ที่	โครงการ/กิจกรรม	วัตถุประสงค์	เป้าหมาย	งบประมาณ					ตัวชี้วัด (KPI)	ผลที่คาดว่าจะ จะได้รับ	หน่วยงานที่ รับผิดชอบ
				2561	2562	2563	2564	2565			
16	โครงการปรับปรุงถนนคอนกรีตเสริม เหล็ก หมู่ที่ 11 บ้านวังช้าง	เพื่อการ คมนาคม ขนส่งสะดวก ปลอดภัย	1)ชอยปัญญาแจ่ง ขนาด 4x100x0.15 ม.			220,000			ร้อยละ 60 ของ ผู้ใช้ถนนพึง พอใจ	ประชาชนใช้สัญจร ไป-มา ได้สะดวกมาก ขึ้น	กองช่าง
17	โครงการก่อสร้างถนนคอนกรีตเสริม เหล็ก หมู่ที่ 11 บ้านวังช้าง	เพื่อการ คมนาคม ขนส่งสะดวก ปลอดภัย	1) สายบ้านวังช้าง-วัดพระบาท ฯ			220,000			"	"	"
			2) สายบ้านวังช้าง-วัดพระบาท ฯ				220,000		"	"	"

			ช่วงที่ 2 ขนาด 4x100x0.15ม.								
			3) ซอยปราณี ขนาด 4x100x0.15 ม.				220,000		"	"	"
			4) ซอยโพธิ์ ขนาด 4x100x0.15 ม.				220,000		"	"	"
			5) ซอยเบอร์ ขนาด 4x100x0.15 ม.				220,000		"	"	"

119

ที่	โครงการ/กิจกรรม	วัตถุประสงค์	เป้าหมาย	งบประมาณ					ตัวชี้วัด (KPI)	ผลที่คาดว่าจะ จะได้รับ	หน่วยงานที่ รับผิดชอบ
				2561	2562	2563	2564	2565			
18	โครงการก่อสร้างถนนคอนกรีตเสริมเหล็ก หมู่ที่ 12 บ้านเทพนิมิต	เพื่อการ คมนาคม ขนส่งสะดวก	1) สายหลักบ้านเทพนิมิต ช่วงหน้าบ้านนางบังอร	200,000					ร้อยละ 60 ของ ผู้ใช้ถนนพึง	ประชาชนใช้สัญจร ไป-มา ได้สะดวกมาก	กองช่าง

		ปลอดภัย	ขนาด 5x81x 0.10 ม.						พอใจ	ขึ้น	
			2) สายหลักบ้านเทพนิมิต ช่วงบ้านนางจันทร์แดงแดง ช่วงที่ 1 ขนาด 5x65x0.15 ม.		200,000				"	"	"
			3) สายหลักบ้านเทพนิมิต ช่วงที่ 2 กม.ที่. 6+540 -6+640 ขนาด 5x100x0.15 ม.			220,000					
			4)สายหลักบ้านเทพนิมิต ช่วงที่ 3 กม.ที่ 9+380-9+480 ขนาด 5x100x0.15 ม.				220,000				

ที่	โครงการ/กิจกรรม	วัตถุประสงค์	เป้าหมาย	งบประมาณ	ตัวชี้วัด	ผลที่คาดว่าจะ	หน่วยงานที่
-----	-----------------	--------------	----------	----------	-----------	---------------	-------------

				2561	2562	2563	2564	2565	(KPI)	จะได้รับ	รับผิดชอบ
19	โครงการก่อสร้างรางระบายน้ำ หมู่ที่ 13 บ้านโนนจำปา	เพื่อการ คมนาคม ขนส่งสะดวก ปลอดภัย	1.) ซอยข้างบ้านนายจักร ขนาด 0.30x0.25x200 ม.	200,000					ร้อยละ 60 ของ ผู้ใช้น้ำมันฟีนี พอใจ	ประชาชนใช้สัญจร ไป-มา ได้สะดวกมาก ขึ้น	กองช่าง
20	โครงการก่อสร้างถนนคอนกรีตเสริม เหล็ก หมู่ที่ 13 บ้านโนนจำปา	เพื่อการ คมนาคม ขนส่งสะดวก ปลอดภัย	1) ซอยสายหยุด ขนาด 3x55x0.15 ม.		100,000				ร้อยละ 60 ของ ผู้ใช้น้ำมันฟีนี พอใจ	ประชาชนใช้สัญจร ไป-มา ได้สะดวกมาก ขึ้น	กองช่าง
			2) สายบ้านโนนจำปา - บ้าน โคกอนุ ช่วงที่ 3 ขนาด 4x100x0.15 ม.			220,000			"	"	"
			3) ซอยคำพล - ฝายลำกระจวน ช่วงที่ 3 ขนาด 4x100x0.15 ม.					220,000	"	"	"
			4) ซอยหลังวัดชัยมงคลโนน จำปา ช่วงที่ 3			220,000			"	"	"

			ขนาด 4x100x0.15 ม.								
			5)ชอยสีแสง ช่วงที่ 2 ขนาด 4x100x0.15 ม.					220,000	"	"	"

121

ที่	โครงการ/กิจกรรม	วัตถุประสงค์	เป้าหมาย	งบประมาณ					ตัวชี้วัด (KPI)	ผลที่คาดว่าจะได้รับ	หน่วยงานที่รับผิดชอบ
				2561	2562	2563	2564	2565			
21	โครงการก่อสร้างถนนคอนกรีตเสริมเหล็ก หมู่ที่ 14 บ้านโนนเจริญ	เพื่อการคมนาคม ขนส่งสะดวก ปลอดภัย	1)ชอยปราถนา ขนาด 3x48x0.10 ม. 2) ทางลาดชั้น คุ่มเขาน้อย ขนาด 4x107x0.10 ม. 3)ชอยข้างคลองปุ๋ย ขนาด 4x 55x0.15 ม.	50,000					ร้อยละ 60 ของ ผู้ใช้นนพึงพอใจ	ประชาชนใช้สัญจร ไป-มา ได้สะดวกมาก ขึ้น	กองช่าง
				150,000					"	"	"
					150,000						

			4) คุ่ม 4 เขาน้อย ขนาด 4x100x0.15 ม.			280,000			"	"	"
			5) คุ่ม 3 ซอย 1 ขนาด 4x100x0.15 ม.				280,000		"	"	"
			6) คุ่ม 1 ซอย 3 ขนาด 3x100x0.15 ม.			210,000			"	"	"
			7) คุ่ม 1 ข้างคลองปยุ ช่วง 2 ขนาด 4x200x0.15 ม.					560,000	"	"	"

122

ที่	โครงการ/กิจกรรม	วัตถุประสงค์	เป้าหมาย	งบประมาณ					ตัวชี้วัด (KPI)	ผลที่คาดว่าจะได้รับ	หน่วยงานที่รับผิดชอบ
				2561	2562	2563	2564	2565			
22	โครงการก่อสร้างถนนคอนกรีตเสริมเหล็ก หมู่ที่ 15 บ้านประจักษ์ปกาด	เพื่อการคมนาคม ขนส่งสะดวก	1)คุ่มประตูงาม ซอย 1 ขนาด 4x71x0.10 ม.	100,000					ร้อยละ 60 ของ ผู้ใช้ถนนพึงพอใจ	ประชาชนใช้สัญจร ไป-มา ได้สะดวกมากขึ้น	กองช่าง

		ปลอดภัย									
		2) สายป่ายูคา -ช่วงโรนายนม บั้ง คำเที่ยง ขนาด 4x71x0.10 ม.	100,000						"	"	"
		3) คู้มซั๊กกาดซอຍ 4 ขนาด 4x107x0.10 ม.	150,000						"	"	"
		4) ซอຍ 3 ขนาด 4x42x0.15 ม.		100,000					"	"	"
		5) สายซຍ. 10 ช่วงที่ 2 ขนาด 4x82x0.15 ม.			200,000						
		6) สายเขาคันหมอก ช่วงที่ 2 ขนาด 4x82x0.15 ม.			200,000						

ที่	โครงการ/กิจกรรม	วัตถุประสงค์	เป้าหมาย	งบประมาณ					ตัวชี้วัด (KPI)	ผลที่คาดว่าจะได้รับ	หน่วยงานที่รับผิดชอบ
				2561	2562	2563	2564	2565			
22	โครงการก่อสร้างถนนคอนกรีตเสริมเหล็ก หมู่ที่ 15 บ้านประจักษ์ภาค	เพื่อการคมนาคม ขนส่งสะดวก ปลอดภัย	7) สายเขาเหลียงช่วงที่ 2 ขนาด 4x82x0.15 ม.				200,000		ร้อยละ 60 ของ ผู้ใช้นนพึง พอใจ	ประชาชนใช้สัญจร ไป-มา ได้สะดวกมาก ขึ้น	กองช่าง
			8) คู่มัช้ภาคซอย 1 ขนาด 4x82x0.15 ม.				200,000				
23	โครงการก่อสร้างถนนคอนกรีตเสริมเหล็ก หมู่ที่ 16 บ้านเก้าส้มพันธ์	เพื่อการคมนาคม ขนส่งสะดวก ปลอดภัย	1) ซอยพญาไทรช่วงที่ 2 ขนาด 4x71x0.10 ม.	100,000					"	"	"
			2) คู่มัช้ค้ส้มพันธ์ - บ้านห้วย น้อย ขนาด 4x71x0.10 ม.	100,000					"	"	"
			3) สายศาลากลางบ้าน - บ้านหัวสะพาน ช่วงที่ 3		154,000				"	"	"

			ขนาด 4x65x0.15 ม.								
			4) ถนนสาธารณะประโยชน์ - สามแยก ช่วงที่ 6 ขนาด 4x82x0.15 ม.			200,000			"	"	"

124

ที่	โครงการ/กิจกรรม	วัตถุประสงค์	เป้าหมาย	งบประมาณ					ตัวชี้วัด (KPI)	ผลที่คาดว่าจะได้รับ	หน่วยงานที่รับผิดชอบ
				2561	2562	2563	2564	2565			
23	โครงการก่อสร้างถนนคอนกรีตเสริมเหล็ก หมู่ที่ 16 บ้านแก้งสามพัน	เพื่อการคมนาคม ขนส่งสะดวก ปลอดภัย	5) ถนนสาธารณะประโยชน์ - สามแยก ช่วงที่ 7 ขนาด 4x82x0.15 ม.			200,000			ร้อยละ 60 ของ ผู้ใช้ถนนพึงพอใจ	ประชาชนใช้สัญจร ไป-มา ได้สะดวกมากขึ้น	กองช่าง
			6) ถนนสาธารณะประโยชน์ - สามแยก ช่วงที่ 8 ขนาด 4x82x0.15 ม.			200,000					
			7) ซอยลวงวิงอุทิศ								

			ขนาด 4x150x0.15 ม.				420,000			
			8) สายศาลากลางบ้าน -บ้าน โคกอนุ ช่วงที่ 3 ขนาด 4x150x0.15 ม.				420,000			
			9) สายศาลากลางบ้าน -บ้าน หัวสะพาน ช่วงที่ 4 ขนาด 4x82x0.15 ม.				200,000			

125

ที่	โครงการ/กิจกรรม	วัตถุประสงค์	เป้าหมาย	งบประมาณ					ตัวชี้วัด (KPI)	ผลที่คาดว่าจะได้รับ	หน่วยงานที่รับผิดชอบ
				2561	2562	2563	2564	2565			
23	โครงการก่อสร้างถนนคอนกรีตเสริมเหล็ก หมู่ที่ 16 บ้านเก่าสัมพันธ	เพื่อการคมนาคม ขนส่งสะดวก ปลอดภัย	10) ซอยพญาไทร ช่วง 3 ขนาด 4x82x0.15 ม.					200,000	ร้อยละ 60 ของ ผู้ใช้นมพึงพอใจ	ประชาชนใช้สัญจร ไป-มา ได้สะดวกมาก ขึ้น	กองช่าง

			11) ซอยหงษ์ทอง ช่วงที่ 2 ขนาด 3x200x0.15 ม.					420,000	"	"	"
			12) สายสามแยกวัดโชด สัมพันธ - บ้านโคกอนุ ขนาด 4x82x0.15 ม.					200,000	"	"	"
24	โครงการก่อสร้างถนนคอนกรีตเสริม เหล็ก หมู่ที่ 17 บ้านหนองรัง	เพื่อการ คมนาคม ขนส่งสะดวก ปลอดภัย	1) สายวัดพุทธกิจจาราม ช่วง 2 ขนาด 4x71x0.10 ม.	100,000					"	"	"
			2) สายข้างบ้านนายชิน ไร่ใหญ่สุนทร โตชมภู ช่วงที่ 3 ขนาด 4x82x0.15 ม.		200,000				"	"	"
			3) ซอยหน้าวัดพุทธกิจจาราม - คุ่มหินตาดจาน ช่วงที่ 1 ขนาด 4x223x0.15 ม.			500,000					

ที่	โครงการ/กิจกรรม	วัตถุประสงค์	เป้าหมาย	งบประมาณ					ตัวชี้วัด (KPI)	ผลที่คาดว่าจะได้รับ	หน่วยงานที่รับผิดชอบ			
				2561	2562	2563	2564	2565						
24	โครงการก่อสร้างถนนคอนกรีตเสริมเหล็ก หมู่ที่ 17 บ้านหนองรัง	เพื่อการคมนาคม ขนส่งสะดวก ปลอดภัย	4) ซอยหน้าวัดพุทธกิจจาราม - คุ่มหินตาดจาน ช่วงที่ 2 ขนาด 4x150x0.15 ม.				420,000		ร้อยละ 60 ของผู้ใช้ถนนพึงพอใจ	ประชาชนใช้สัญจรไป-มา ได้สะดวกมากขึ้น	กองช่าง			
			5) ซอยเข้าสระหลวงหนองรัง ขนาด 4x82x0.10 ม.				200,000					"	"	"
			6) ซอยกองทุนหมู่บ้าน ขนาด 4x82x0.15 ม.					200,000						
				3,380,000	2,751,000	8,480,000	7,993,000	6,201,000						

ที่	โครงการ/กิจกรรม	วัตถุประสงค์	เป้าหมาย	งบประมาณ					ตัวชี้วัด (KPI)	ผลที่คาดว่าจะได้รับ	หน่วยงานที่รับผิดชอบ	
				2561	2562	2563	2564	2565				
25	งานซ่อมแซมถนนหินคลุก โครงการซ่อมแซมถนนหินคลุก หมู่ที่ 1 บ้านนายางกลัก	เพื่อการ คมนาคม	1) สายเข้าอ่างเก็บน้ำเขากรด		106,000				ร้อยละ 60 ของ ผู้ใช้นมพึง พอใจ	ประชาชนใช้สัญจร ไป-มา ได้สะดวกมาก ขึ้น	กองช่าง	
		ขนส่งสะดวก ปลอดภัย	ช่วงที่ 1 ขนาด 4x0.08x480 ม.									
			2) สายเข้าอ่างเก็บน้ำเขากรด ช่วงที่ 2 มีความยาวประมาณ 500 เมตร					200,000				"
			3) สายหลัง ร.ร.นายางกลัก						"	"	"	

			พิทยาคม ประมาณ 1,900 ม.			200,000					
			4) ซอยตลาดใหญ่ ประมาณ 150 เมตร				120,000		"	"	"

128

ที่	โครงการ/กิจกรรม	วัตถุประสงค์	เป้าหมาย	งบประมาณ					ตัวชี้วัด (KPI)	ผลที่คาดว่าจะได้รับ	หน่วยงานที่รับผิดชอบ
				2561	2562	2563	2564	2565			
26	โครงการซ่อมแซมถนนหินคลุก หมู่ที่ 2 บ้านหัวสะพาน	เพื่อการคมนาคม	1) สายบ้านหัวสะพาน- เขาเหลือง			100,000			ร้อยละ 60 ของผู้ใช้ถนนพึงพอใจ	ประชาชนใช้สัญจรไป-มา ได้สะดวกมากขึ้น	กองช่าง
		ขนส่งสะดวก ปลอดภัย	ความยาวประมาณ 800 ม.								
			2) สายบ้านหัวสะพาน-						"	"	"

			บ้านคลองไทร ความยาวประมาณ 2,000 ม.				200,000				
			3) สายประปา-เขาเหล็ก ความยาวประมาณ 2,000 ม.					200,000	"	"	"
27	โครงการซ่อมแซมถนนหินคลุก หมู่ที่ 3 บ้านวังตาท้าว	เพื่อการ คมนาคม ขนส่งสะดวก ปลอดภัย	1) สายห้วยล้างซาม ความยาวประมาณ 500 ม.			100,000			"	"	"
			2) สายคุ้มโคกมะกอก - บ้านวังตาท้าว ความยาวประมาณ 1,000 ม.				100,000		"	"	"
			3) เส้นทางบ้านวังตาท้าว- บ้านวังช้าง ความยาวประมาณ 1,000 ม.					100,000	"	"	"

129

ที่	โครงการ/กิจกรรม	วัตถุประสงค์	เป้าหมาย	งบประมาณ	ตัวชี้วัด	ผลที่คาดว่าจะ	หน่วยงานที่
-----	-----------------	--------------	----------	----------	-----------	---------------	-------------

				2561	2562	2563	2564	2565	(KPI)	จะได้รับ	รับผิดชอบ
28	โครงการซ่อมแซมถนนหินคลุก หมู่ที่ 4 บ้านน้ำลาด	เพื่อการ คมนาคม ขนส่งสะดวก ปลอดภัย	1.) คู่มัซบหงษ์ช่วงที่ 1 ความยาวประมาณ 1,000 ม.			100,000			ร้อยละ 60 ของ ผู้ใช้นนพึง พอใจ	ประชาชนใช้สัญจร ไป-มา ได้สะดวกมาก ขึ้น	กองช่าง
			2.) สายเขาน้อย ความยาวประมาณ 1,000 ม.			100,000		"	"	"	
			3.) คู่มัซบหงษ์ช่วงที่ 2 ความยาวประมาณ 1,000 ม.				100,000		"	"	"
			4.) คู่มัซบหงษ์ช่วงที่ 3 ความยาวประมาณ 1,000 ม.					100,000	"	"	"
29	โครงการซ่อมแซมถนนหินคลุก หมู่ที่ 5 บ้านเสด็จทอง	เพื่อการ คมนาคม ขนส่งสะดวก ปลอดภัย	1.) สายอาจเก็บน้ำบ้านเสด็จ ทอง ความยาวประมาณ 1,000 ม.			100,000		"	"	"	

ที่	โครงการ/กิจกรรม	วัตถุประสงค์	เป้าหมาย	งบประมาณ					ตัวชี้วัด (KPI)	ผลที่คาดว่าจะได้รับ	หน่วยงานที่รับผิดชอบ
				2561	2562	2563	2564	2565			
30	โครงการซ่อมแซมถนนหินคลุก หมู่ที่ 6 บ้านโคกสะอาด	เพื่อการคมนาคม ขนส่งสะดวก ปลอดภัย	1) สายขึ้นศรี ความยาวประมาณ 1,000 ม.			100,000			ร้อยละ 60 ของผู้ใช้งานพึงพอใจ	ประชาชนใช้สัญจรไป-มา ได้สะดวกมากขึ้น	กองช่าง
			2) สายสามแยกวังครก ความยาวประมาณ 3,000 ม.				300,000				
31	โครงการซ่อมแซมถนนหินคลุก หมู่ที่ 7 บ้านคลองไทร	เพื่อการคมนาคม ขนส่งสะดวก ปลอดภัย	1) สายคลองไทร- เสลียงทอง-โคกสะอาด ความยาวประมาณ 1,000 ม.				100,000		"	"	"
			2) ซอย 2 ความยาวประมาณ 1,000 ม.				100,000				

									"	"	"
			3) ซอยต้นตาล ความยาวประมาณ 1,000 ม.					100,000	"	"	"

131

ที่	โครงการ/กิจกรรม	วัตถุประสงค์	เป้าหมาย	งบประมาณ					ตัวชี้วัด (KPI)	ผลที่คาดว่าจะได้รับ	หน่วยงานที่รับผิดชอบ			
				2561	2562	2563	2564	2565						
32	โครงการซ่อมแซมถนนหินคลุก หมู่ที่ 8 บ้านห้วยน้อย	เพื่อการ คมนาคม ขนส่งสะดวก ปลอดภัย	1.) สายช่องตาคาม ความยาวประมาณ 2,000 ม.			200,000			ร้อยละ 60 ของ ผู้ใช้นมพึง พอใจ	ประชาชนใช้สัญจร ไป-มา ได้สะดวกมาก ขึ้น	กองช่าง			
			2.) สายเขาคันหมอก ความยาวประมาณ 1,500 ม.			150,000						"	"	"
			3.) สายบ้านห้วยน้อย - เขา											

			คอก ความยาวประมาณ 1,000 ม.				100,000				
			4.) สายห้วยน้อย-บ้านประดู่ ชัยบาด ความยาวประมาณ 2,000 ม.				200,000		"	"	"
			5.) สายบ้านห้วยน้อย-หินดาด รู่แย้ ความยาวประมาณ 1,000 ม.					200,000	"	"	"
			6.) สายบ้านห้วยน้อย-บ้าน แก้งส้มพันธ์ ความยาวประมาณ 1,000 ม.					100,000	"	"	"

132

ที่	โครงการ/กิจกรรม	วัตถุประสงค์	เป้าหมาย	งบประมาณ					ตัวชี้วัด (KPI)	ผลที่คาดว่าจะได้รับ	หน่วยงานที่รับผิดชอบ
				2561	2562	2563	2564	2565			
33	โครงการซ่อมแซมถนนหินคลุก	เพื่อการคมนาคม	1) สายหนองตะเคียน	100,000					ร้อยละ 60 ของ	ประชาชนใช้สัญจร	กองช่าง

	หมู่ที่ 9 บ้านโคกอนุ	ชนสงเคราะห์ ปลอดภัย	ความยาวประมาณ 500 ม.						ผู้ชำนพียง พอใจ	ไป-มา ได้สะดวกมาก ขึ้น	
			27.1 สายโคกมะกอก-บ้าน โนนจำปา ช่วงที่ 2 ความยาวประมาณ 1,000 ม.			100,000			"	"	"
			2) สายบ้านโคกอนุ -บ้านเก่า สัมพันธ์ ความยาวประมาณ 1,000 ม.				100,000		"	"	"
			3.) สายหลังโรงเรียนบ้านนา ประชาสัมพันธ์ สาขาโคกอนุ ความยาวประมาณ 1,000 ม.					100,000	"	"	"
			4.) สายห้วยชัยภูมิ ความยาวประมาณ 1,000 ม.						"	"	"

ที่	โครงการ/กิจกรรม	วัตถุประสงค์	เป้าหมาย	งบประมาณ					ตัวชี้วัด (KPI)	ผลที่คาดว่าจะได้รับ	หน่วยงานที่รับผิดชอบ				
				2561	2562	2563	2564	2565							
34	โครงการซ่อมแซมถนนหินคลุก หมู่ที่ 11 บ้านวังช้าง	เพื่อการ คมนาคม ขนส่งสะดวก ปลอดภัย	1) คู่มตวันออกโร้ นายเบอร์		100,000					ร้อยละ 60 ของ ผู้ใช้นนพ้ พอใจ	ประชาชนใช้สัญจร ไป-มา ได้สะดวกมาก ขึ้น	กองช่าง			
			ความยาวประมาณ 350 ม.												
			2) ซอยปัญญาแจ้ง -โร้ นาย ไพฑูลย์		100,000								"	"	"
			ความยาวประมาณ 240 ม.												
			3) สายบ้านวังช้าง-บ้านวังตา ท้าว			200,000			"	"	"				
			ความยาวประมาณ 2,000 ม.						"	"	"				
			4) สายบ้านวังช้าง-วัดพระ พุทธบาท				200,000		"	"	"				
			ความยาวประมาณ 2,000 ม.						"	"	"				
35	โครงการซ่อมแซมถนนหินคลุก	เพื่อการ คมนาคม	1. สายหลักเทพนิมิต			300,000			"	"	"				

หมู่ที่ 12 บ้านเทพนิมิต	ขนส่งสะดวก ปลอดภัย	บ้านห้วยหินฝน ความยาวประมาณ 3,000 ม.								
		2. สายซัปปามบ้อม ความยาวประมาณ 1,000 ม.				100,000		"	"	"
		3. สายสามพัก ความยาวประมาณ 1,000 ม.					100,000		"	"

134

ที่	โครงการ/กิจกรรม	วัตถุประสงค์	เป้าหมาย	งบประมาณ					ตัวชี้วัด (KPI)	ผลที่คาดว่าจะได้รับ	หน่วยงานที่รับผิดชอบ	
				2561	2562	2563	2564	2565				
36	โครงการซ่อมแซมถนนหินคลุก หมู่ที่ 13 บ้านโนนจำปา	เพื่อการคมนาคม	1) สายบ้านโนนจำปา - บ้านโคกอนุ		100,000					ร้อยละ 60 ของผู้ใช้นถนนพึงพอใจ	ประชาชนใช้สัญจรไป-มา ได้สะดวกมากขึ้น	กองช่าง
		ขนส่งสะดวก ปลอดภัย	ช่วงที่ 4 ความยาวประมาณ 460 ม.							"	"	"
			2) สายบ้านโนนจำปา - บ้านโคกอนุ ช่วงที่ 5 ความยาวประมาณ 1,000 ม.			100,000						

			3) ซอยสุวรรณี ช่วงที่ 1 ความยาวประมาณ 500 ม.				100,000		"	"	"
			4.) ซอยหลังวัดชัยมงคลโนน จำปา ความยาวประมาณ 1,000 ม.					170,000	"	"	"
			5.) ซอยวีระยุทธ ความยาวประมาณ 500 ม.			100,000			"	"	"

135

ที่	โครงการ/กิจกรรม	วัตถุประสงค์	เป้าหมาย	งบประมาณ					ตัวชี้วัด (KPI)	ผลที่คาดว่าจะได้รับ	หน่วยงานที่รับผิดชอบ
				2561	2562	2563	2564	2565			
37	โครงการซ่อมแซมถนนหินคลุก หมู่ที่ 14 บ้านโนนเจริญ	เพื่อการ คมนาคม ขนส่งสะดวก	1.)สายเลียบบคลองปู่ ความยาวประมาณ 1,000 ม.			100,000			ร้อยละ 60 ของ ผู้ใช้นนพึง	ประชาชนใช้สัญจร ไป-มา ได้สะดวกมาก	กองช่าง

		ปลอดภัย							พอใจ	ขึ้น	
			2.) คุ้มเขาน้อย ความยาวประมาณ 2,000 ม.				200,000		"	"	"
38	โครงการซ่อมแซมถนนหินคลุก หมู่ที่ 15 บ้านประตูชัยภาค	เพื่อการ คมนาคม ขนส่งสะดวก ปลอดภัย	1. สาย ซย. 10 ความยาวประมาณ 1,000 ม.	100,000					"	"	"
			2. สายเขาเหลียง-บ้านเก่า ความยาวประมาณ 500 เมตร		100,000				"	"	"
			3. สายเขาคันหมอก ความยาวประมาณ 1000 ม.			100,000			"	"	"
			4. สายเขาเหลียง ความยาวประมาณ 1000 ม.				100,000		"	"	"

ที่	โครงการ/กิจกรรม	วัตถุประสงค์	เป้าหมาย	งบประมาณ					ตัวชี้วัด (KPI)	ผลที่คาดว่าจะได้รับ	หน่วยงานที่รับผิดชอบ
				2561	2562	2563	2564	2565			
39	โครงการซ่อมแซมถนนหินคลุก หมู่ที่ 16 บ้านแก้งสามพัน	เพื่อการคมนาคม ขนส่งสะดวก ปลอดภัย	1.) ซอยสรวงอุทิศ ความยาวประมาณ 130 ม.		45,000				ร้อยละ 60 ของ ผู้ใช้ถนนพึงพอใจ	ประชาชนใช้สัญจร ไป-มา ได้สะดวกมาก ขึ้น	กองช่าง
			2.) ซอยสระหลวง ความยาวประมาณ 1,000 ม.			100,000			"	"	"
			3.) สามแยกวัดโชดสามพัน - บ้านโคกอนุ ความยาวประมาณ 1,000 ม.			100,000			"	"	"
			4.) สามแยกโชดสามพัน - บ้านห้วยน้อย (สายใหม่) ความยาวประมาณ 1,000 ม.			100,000			"	"	"

		5.) ซอยศาลากลางบ้าน - บ้านหัวสะพาน ความยาวประมาณ 1,000 ม.			100,000				"	"	"
		6.) ซอยวังหลุง ความยาวประมาณ 1,000 ม.				100,000			"	"	"

137

ที่	โครงการ/กิจกรรม	วัตถุประสงค์	เป้าหมาย	งบประมาณ					ตัวชี้วัด (KPI)	ผลที่คาดว่าจะได้รับ	หน่วยงานที่รับผิดชอบ
				2561	2562	2563	2564	2565			
39	โครงการซ่อมแซมถนนหินคลุก หมู่ที่ 16 บ้านแก้งส้มพันธ์	เพื่อการ คมนาคม ขนส่งสะดวก ปลอดภัย	7.) ซอยพญาไทร ความยาวประมาณ 1,000 ม.			100,000			ร้อยละ 60 ของ ผู้ใช้นถนนพึง พอใจ	ประชาชนใช้สัญจร ไป-มา ได้สะดวกมาก ขึ้น	กองช่าง
			8.) สายโซดส้มพันธ์ -เขาคอก ความยาวประมาณ 1,000 ม.				100,000		"	"	"
			9.) สายวัดโซดส้มพันธ์ - หินดาดสะเดา					100,000		"	"

			ความยาวประมาณ 1,000 ม.								
40	โครงการซ่อมแซมถนนลูกรัง/หินคลุก หมู่ที่ 17 บ้านหนองรัง	เพื่อการคมนาคมขนส่งสะดวกปลอดภัย	1. สายวัดพุทธกิจจาราม ความยาวประมาณ 1,000 ม.	100,000			100,000				
			2. สายวัดถ้ำเทพนิมิต ประมาณ 1,000 ม.				100,000		"	"	"
			3. สายศาลากลางบ้าน หินลาดจาน-เขาน้อย ประมาณ 1,000 ม.				100,000		"	"	"
				300,000	551,000	2,750,000	2,320,000	1,570,000			

138

ที่	โครงการ/กิจกรรม	วัตถุประสงค์	เป้าหมาย	งบประมาณ					ตัวชี้วัด (KPI)	ผลที่คาดว่าจะได้รับ	หน่วยงานที่รับผิดชอบ
				2561	2562	2563	2564	2565			
41	งานก่อสร้างถนนยกทรงพูนดิน ถนนเพื่อการเกษตร ก่อสร้างถนนยกทรงพูนดินเพื่อ		1) สายบ้านวังตาท้าว -				200,000		ร้อยละ 60 ของผู้ใช้ถนนพึง	ประชาชนใช้สัญจรไป-มา ได้สะดวกมาก	กองช่าง

	การเกษตร								พอใจ	ขึ้น	
	หมู่ที่ 3 บ้านวังตาท้าว		บ้านโนนจำปา								
	-		ความยาวประมาณ 2,000 ม.								
42	ก่อสร้างถนนยกร่องพูนดินเพื่อการเกษตร	เพื่อการ									
	หมู่ที่ 4 บ้านน้ำลาด	คมนาคม	1) สายสะพานข้าม			100,000			"	"	"
		ขนส่งสินค้า	ความยาวประมาณ 1,000 ม.								
		เกษตรสะดวก									
			2) สายบ้านน้ำลาด-โคกเทพ				100,000		"	"	"
			ความยาวประมาณ 1,000 ม.								
			3) สายคุ้มชัยพงษ์ ช่วงที่ 4					100,000	"	"	"
			ความยาวประมาณ 1,000 ม.								
			4) คุ้มชัยเจริญ			100,000			"	"	"
			ประมาณ 1,000 ม.								
			5.) สายสนามบิน				100,000		"	"	"
			ประมาณ 1,000 ม.								
			6) สายหนองน้ำขุ่น					100,000	"	"	"

ประมาณ 1,000 ม.

159

ที่	โครงการ/กิจกรรม	วัตถุประสงค์	เป้าหมาย	งบประมาณ					ตัวชี้วัด (KPI)	ผลที่คาดว่าจะได้รับ	หน่วยงานที่รับผิดชอบ
				2561	2562	2563	2564	2565			
43	ก่อสร้างถนนยกทรงพื้นดินเพื่อ การเกษตร หมู่ที่ 5 บ้านเสด็จทอง	เพื่อการ คมนาคม ขนส่งสินค้า เกษตรสะดวก	37.1 สายแนวเขตอ่างเก็บน้ำ บ้านเสด็จทอง พร้อมวางท่อ ระบายน้ำ ขนาด 5,000 ม.			200,000			ร้อยละ 60 ของ ผู้ใช้นนพึง พอใจ	ประชาชนใช้สัญจร ไป-มา ได้สะดวกมาก ขึ้น	กองช่าง
44	ก่อสร้างถนนยกทรงพื้นดินเพื่อ การเกษตร หมู่ที่ 6 บ้านโคกสะอาด	เพื่อการ คมนาคม ขนส่งสินค้า เกษตรสะดวก	1.) สายอุตมทรัพย์ ประมาณ 800 ม.			80,000			"	"	"
			2.) สายศรีจันทร์ ความยาวประมาณ 1,000 ม.				100,000		"	"	"
			3.) สายป่าช้าเก่า ความยาวประมาณ 3,000 ม.					300,000		"	"
45	ก่อสร้างถนนยกทรงพื้นดินเพื่อ การเกษตร	เพื่อการ คมนาคม	1) ซอย 2			100,000			"	"	"

หมู่ที่ 7 บ้านคลองไทร	ขนส่งสินค้า เกษตรสะดวก	ประมาณ 500 ม.								
		2) ซอย 1-สุวรรณภูมิ ประมาณ 500 ม. พร้อมวางท่อ 2 ช่อง				100,000				

140

ที่	โครงการ/กิจกรรม	วัตถุประสงค์	เป้าหมาย	งบประมาณ					ตัวชี้วัด (KPI)	ผลที่คาดว่าจะ ได้รับ	หน่วยงานที่ รับผิดชอบ		
				2561	2562	2563	2564	2565					
46	ก่อสร้างถนนยกทรงพื้นดินเพื่อ การเกษตร หมู่ที่ 8 บ้านห้วยน้อย	เพื่อการ คมนาคม ขนส่งสินค้า เกษตรสะดวก	1.) สายห้วยน้อย-เขาคอก ความยาวประมาณ 1,000 ม.			100,000			ร้อยละ 60 ของ ผู้ใช้นนพึง พอใจ	ประชาชนใช้สัญจร ไป-มา ได้สะดวกมาก ขึ้น	กองช่าง		
			2.) คุ้ม 7 ความยาวประมาณ 2,500 ม.			100,000		"				"	"
			3.) สายบ้านห้วยน้อย-บ้าน ห้วยหินฝน				200,000					"	"

			ความยาวประมาณ 2,000 ม.								
			4.) สายบ้านห้วยน้อย-บ้านโคกอนุ ความยาวประมาณ 1,000 ม.					100,000	"	"	"
			5.) สายบ้านห้วยน้อย-คุ้มไซค์ สัมพันธ์ ความยาวประมาณ 2,000 ม.					200,000	"	"	"
47	ก่อสร้างถนนยกครองพื้นดินเพื่อ การเกษตร หมู่ที่ 9 บ้านโคกอนุ	เพื่อการ คมนาคม ขนส่งสินค้า เกษตรสะดวก	41.1 สายหนองตะเคียน-โคก มะกอก ประมาณ 1,500 ม.				100,000				

141

ที่	โครงการ/กิจกรรม	วัตถุประสงค์	เป้าหมาย	งบประมาณ					ตัวชี้วัด (KPI)	ผลที่คาดว่าจะ ได้รับ	หน่วยงานที่ รับผิดชอบ
				2561	2562	2563	2564	2565			
48	ก่อสร้างถนนยกครองพื้นดินเพื่อ การเกษตร	เพื่อการ คมนาคม	1) สายอ่างเพิ่ม			100,000			ร้อยละ 60 ของ	ประชาชนใช้สัญจร	กองช่าง

	หมู่ที่ 10 บ้านห้วยหินฝน	ขนส่งสินค้า เกษตรสะดวก	ความยาวประมาณ 1,000 ม. 2.) สายหลังวัดป่าโพธิ์ศรีสม ภรณ์ ความยาวประมาณ 1,000 ม. 3.)สายบ้านห้วยหินฝน -บ้าน ห้วยน้อย ความยาวประมาณ 2,000 ม.						ผู้ใช้งานพึง พอใจ	ไป-มา ได้สะดวกมาก ขึ้น	
						100,000			"	"	"
							200,000		"	"	"
49	ก่อสร้างถนนยกครองพื้นดินเพื่อ การเกษตร หมู่ที่ 12 บ้านเทพนิมิต	เพื่อการ คมนาคม ขนส่งสินค้า เกษตรสะดวก	1.) จุดสะพานบ้านท่าบอน- คลองห้วย ความยาวประมาณ 2,000 ม. 2.) สายทางเข้าวัดถ้ำผาโบสถ์ ความยาวประมาณ 2,000 ม.			200,000			"	"	"
							200,000		"	"	"
50	ก่อสร้างถนนยกครองพื้นดินเพื่อ การเกษตร หมู่ที่ 13 บ้านโนนจำปา	เพื่อการ คมนาคม ขนส่งสินค้า เกษตรสะดวก	1.) สายบ้านโนนจำปา -บ้าน โคกอนุ ความยาวประมาณ 1,000 ม.			100,000			"	"	"

ที่	โครงการ/กิจกรรม	วัตถุประสงค์	เป้าหมาย	งบประมาณ					ตัวชี้วัด (KPI)	ผลที่คาดว่าจะได้รับ	หน่วยงานที่รับผิดชอบ
				2561	2562	2563	2564	2565			
51	ก่อสร้างถนนยกทรงพื้นดินเพื่อ การเกษตร หมู่ที่ 14 บ้านโนนเจริญ	เพื่อการ คมนาคม ขนส่งสินค้า เกษตรสะดวก	1.) สายทางขึ้นบ้านหนองใหญ่ ความยาวประมาณ 1,000 ม.				100,000		ร้อยละ 60 ของ ผู้ใช้น้ำมันฟุ้ง พอใจ	ประชาชนใช้สัญจร ไป-มา ได้สะดวกมาก ขึ้น	กองช่าง
52	ก่อสร้างถนนยกทรงพื้นดินเพื่อ การเกษตร หมู่ที่ 15 บ้านประตูชัยบึง	เพื่อการ คมนาคม ขนส่งสินค้า เกษตรสะดวก	1.) เขาคันหมอก ขนาด 2,000 ม.			100,000					
53	ก่อสร้างถนนยกทรงพื้นดินเพื่อ การเกษตร หมู่ที่ 15 บ้านประตูชัยบึง	เพื่อการ คมนาคม ขนส่งสินค้า เกษตรสะดวก	46.2 สายมอเจ้าพ่อ ความยาวประมาณ 1,000 ม.		100,000	100,000					
54	ก่อสร้างถนนยกทรงพื้นดินเพื่อ การเกษตร หมู่ที่ 17 บ้านหนองรัง		1. สายคุ่มหินตาดจาน - บ้าน โนนเจริญ ความยาวประมาณ 3,000 ม.				300,000				
				-							

					100,000	1,380,000	1,600,000	1,000,000		
--	--	--	--	--	---------	-----------	-----------	-----------	--	--

143

ที่	โครงการ/กิจกรรม	วัตถุประสงค์	เป้าหมาย	งบประมาณ					ตัวชี้วัด (KPI)	ผลที่คาดว่าจะได้รับ	หน่วยงานที่รับผิดชอบ	
				2561	2562	2563	2564	2565				
55	งานขุดลอกแหล่งน้ำสาธารณะ หมู่ที่ 1 บ้านนายางกัก	เพื่อเก็บกักน้ำไว้ ฤดูแล้งและ ปะปา	1) ขุดลอกคลองลำกระจวน (วังหลุง) ขนาด 15x1000x3 ม.			500,000				ร้อยละ 60 ของผู้ใช้น้ำพึง พอใจ	มีน้ำไว้ใช้ในฤดูแล้ง บรรเทาความเดือนร้อน	กองช่าง
			2) ขุดลอกลำห้วยปอ ช่วง 2			300,000			"			
56	ขุดลอกแหล่งน้ำสาธารณะ	เพื่อเก็บกักน้ำ	1.) ขุดลอกคลองหลังวัดศรี						"	"	"	

	หมู่ที่ 2 บ้านหัวสะพาน	ไว้ ฤดูแล้งและ ปะปา	ดาวเรือง ความยาวประมาณ 150 เมตร	190,000							
			2.) ขุดลอกหน้าวัดศรีดาวเรือง ความยาวประมาณ 200 เมตร			200,000			"	"	"
57	ขุดลอกแหล่งน้ำสาธารณะ หมู่ที่ 3 บ้านวังตาท้าว		1.) ลำห้วยล้างซาม ความยาวประมาณ 1,500 ม.			200,000			"	"	"
58	ขุดลอกแหล่งน้ำสาธารณะ หมู่ที่ 4 บ้านน้ำลาด		1.) คลองน้ำกร่อย			200,000					
			2.) คลองน้ำบ้านเก่า			200,000					
			3.) ฝายหลังวัดบ้านน้ำลาด				200,000				

144

ที่	โครงการ/กิจกรรม	วัตถุประสงค์	เป้าหมาย	งบประมาณ					ตัวชี้วัด (KPI)	ผลที่คาดว่าจะ ได้รับ	หน่วยงานที่ รับผิดชอบ
				2561	2562	2563	2564	2565			

59	หมู่ที่ 5 บ้านเสด็จทอง	เพื่อเก็บกักน้ำ ไว้ ฤดูแล้งและ ปะปา	1.) ขุดลอกท้ายอ่างเก็บน้ำ บ้านเสด็จทอง			500,000			ร้อยละ 60 ของผู้ใช้น้ำที่ พอใจ	มีน้ำไว้ใช้ในฤดูแล้ง บรรเทาความเดือนร้อน	กองช่าง
60	หมู่ที่ 6 บ้านโคกสะอาด	"	1.) ขุดลอกสระน้ำสาธารณะ หมู่บ้านโคกสะอาด				500,000	"	"	"	"
61	หมู่ที่ 8 บ้านห้วยน้อย	"	1) ขุดลอกคลองดินดำ			500,000		"	"	"	"
62	หมู่ที่ 9 บ้านโคกอนุ	"	1) ลำห้วยน้อย ช่วงบน ความยาวประมาณ 1,000 ม.			200,000		"	"	"	"
63	หมู่ที่ 11 บ้านวังช้าง	"	1.) ขุดลอกลำห้วยน้อย ช่วงหน้าคอนกรีต ความยาวประมาณ 500 ม.			200,000		"	"	"	"
			2.) ขุดลอกลำห้วยน้อย				200,000		"	"	"
64	หมู่ที่ 12 บ้านเทพนิมิต		1. คลองหัน								

						200,000				
65	หมู่ที่ 13 บ้านโนนจำปา	"	54.1 หินตาดตาม ช้วงที่ 4			200,000				

145

ที่	โครงการ/กิจกรรม	วัตถุประสงค์	เป้าหมาย	งบประมาณ					ตัวชี้วัด (KPI)	ผลที่คาดว่าจะได้รับ	หน่วยงานที่รับผิดชอบ		
				2561	2562	2563	2564	2565					
66	หมู่ที่ 14 บ้านโนนเจริญ	เพื่อเก็บกักน้ำไว้ ฤดูแล้งและ ปะปา	1. คู่ม 1			200,000				ร้อยละ 60 ของผู้ใช้น้ำที่ พอใจ	มีน้ำไว้ใช้ในฤดูแล้ง บรรเทาความเดือนร้อน	กองช่าง	
			2. คู่ม 2				200,000			"	"	"	
			3. คู่ม 3						200,000		"	"	"
			4. คู่ม 4						20,000		"	"	"
			5. คลองปุย					200,000			"	"	"

67	หมู่ที่ 15 บ้านประดู่ชัยภาค	เพื่อเก็บกักน้ำ ไว้ ฤดูแล้งและ ปะปา	1. ขุดสระสาธารณะประโยชน์ คุ้มวัดประดู่ชัยภาค	120,000						"	"	"
			2. ขุดลอกสระสาธารณะ ประโยชน์ คุ้มชัยภาค			100,000						
68	หมู่ที่ 17 บ้านหนองรัง	"	57.1 ขุดลอกคลองอีสานเขียว จากสะพาน คสล. - ไปยังทิศ ตะวันตก			500,000				"	"	"
			57.2 ขุดลอกคลองหินลาดจาน			500,000				"	"	"
				310,000	-	2,800,000	1,800,000	920,000				

2

12

7

4

145

ที่	โครงการ/กิจกรรม	วัตถุประสงค์	เป้าหมาย	งบประมาณ	ตัวชี้วัด	ผลที่คาดว่าจะ	หน่วยงานที่
-----	-----------------	--------------	----------	----------	-----------	---------------	-------------

				2561	2562	2563	2564	2565	(KPI)	จะได้รับ	รับผิดชอบ
69	งานก่อสร้าง/ซ่อมแซม/ปรับปรุงฝาย หมู่ที่ 1 บ้านนายางหลัก	เพื่อกักเก็บน้ำ ไว้ในฤดูแล้ง	1 ก่อสร้างฝายน้ำล้น คสล. ลำห้วยปอหมู่ที่ 1 ขนาดกว้าง 15 เมตร				300,000		ร้อยละ 60 ของ ผู้ใช้น้ำพึงพอใจ	มีน้ำไว้ใช้ฤดูแล้ง เพื่อบรรเทาความ เดือดร้อนของประชาชน	กองช่าง
70	หมู่ที่ 3 บ้านวังตาท้าว	เพื่อกักเก็บน้ำ ไว้ในฤดูแล้ง	60.1 ก่อสร้างฝายลำกระจวน ขนาด 15x4x2 ม.	500,000					"	"	"
			2. ปรับปรุงสันฝาย ลำห้วย ลำซาม สูงขึ้นจากเดิม 1.50 ม.			200,000					
			3. ก่อสร้างฝายน้ำล้นลำกระ จวน ขนาด 15x4x2 ม.					500,000			
			4. ก่อสร้างทางข้ามท่อลอด เหลี่ยม ลำห้วยลำซามจุดไธนางลำ เรียง			300,000					
			4. ก่อสร้างทางข้ามท่อลอด				300,000				

			เหลี่ยม ลำห้วยล้างขามจุดไร่ประสิทธิ์							
--	--	--	---	--	--	--	--	--	--	--

147

ที่	โครงการ/กิจกรรม	วัตถุประสงค์	เป้าหมาย	งบประมาณ					ตัวชี้วัด (KPI)	ผลที่คาดว่าจะได้รับ	หน่วยงานที่รับผิดชอบ
				2561	2562	2563	2564	2565			
71	หมู่ที่ 4 บ้านน้ำลาด	เพื่อกักเก็บน้ำไว้ใช้ในฤดูแล้ง	1.) ก่อสร้างท่อลอดเหลี่ยมช่วงไร่นายสนจันทร์พิมพ์	280,000					ร้อยละ 60 ของผู้ใช้น้ำพึงพอใจ	มีน้ำไว้ใช้ฤดูแล้งเพื่อบรรเทาความเดือดร้อนของประชาชน	กองช่าง
71	หมู่ที่ 5 บ้านเสด็จทอง	เพื่อกักเก็บน้ำไว้ใช้ในฤดูแล้ง	1) ก่อสร้างบล็อกรคคอนกรีตช่วงท้ายอ่างเก็บน้ำบ้านเสด็จทอง	310,000							
			2.) ก่อสร้างฝาย คสล. ท้ายอ่างเก็บน้ำบ้านเสด็จทอง			300,000					
72	หมู่ที่ 6 บ้านโคกสะอาด	เพื่อกักเก็บน้ำไว้ใช้ในฤดูแล้ง	1) ก่อสร้างฝายหินเรียงคาคอนกรีต ลำห้วยวังขอน	480,000							

			2) ปรับปรุงฝายดินลำห้วย วังขอน			200,000					
			3) ปรับปรุงฝาย คสล. วังครก				200,000				
			4) ก่อสร้างฝาย คสล. ซับตาแรด			200,000					
			5) ก่อสร้างฝาย คสล. คลองตะเคียน					200,000			

148

ที่	โครงการ/กิจกรรม	วัตถุประสงค์	เป้าหมาย	งบประมาณ					ตัวชี้วัด (KPI)	ผลที่คาดว่าจะได้รับ	หน่วยงานที่รับผิดชอบ	
				2561	2562	2563	2564	2565				
73	หมู่ที่ 8 บ้านห้วยน้อย	เพื่อกักเก็บน้ำไว้ใช้ในฤดูแล้ง	1) ก่อสร้างฝาย คสล. ลำห้วยน้อย ช่างบ้านห้วยน้อย	480,000						ร้อยละ 60 ของผู้ใช้น้ำพึงพอใจ	มีน้ำไว้ใช้ฤดูแล้งเพื่อบรรเทาความเดือดร้อนของประชาชน	กองช่าง
74	หมู่ที่ 9 บ้านโคกอนุ งานก่อสร้างฝายหินเรียงตาดคอนกรีต	เพื่อกักเก็บน้ำไว้ใช้ในฤดูแล้ง	1) ก่อสร้างฝาย คสล. ประชา รัฐ ลำห้วยน้อย	428,000								

			2) ลำห้วยกระจวนช่วงบน			300,000					
			3) ลำห้วยน้อย ช่วงล่าง				300,000				
			4) ซ่อมแซมฝาย ลำห้วยกระจวน			200,000			"	"	"
75	หมู่ที่ 11 บ้านวังช้าง	เพื่อกักเก็บน้ำไว้ใช้ในฤดูแล้ง	1) ก่อสร้างฝายหินเรียงตาดคสล. ลำห้วยน้อยช่วงบ้านวังช้าง	490,000							
			2) เสริมฝายคสล. ลำห้วยน้อย			300,000			"	"	"

ที่	โครงการ/กิจกรรม	วัตถุประสงค์	เป้าหมาย	งบประมาณ	ตัวชี้วัด	ผลที่คาดว่าจะ	หน่วยงานที่
-----	-----------------	--------------	----------	----------	-----------	---------------	-------------

				2561	2562	2563	2564	2565	(KPI)	จะได้รับ	รับผิดชอบ
76	หมู่ที่ 12 บ้านเทพนิมิต งานก่อสร้างฝายหินเรียงดาดคอนกรีต	เพื่อกักเก็บน้ำ ไว้ ใช้ในฤดูแล้ง	65.1 ก่อสร้างบล็อคคอนกรีต บริเวณคุ่มวัด ขนาด 1 ช่อง 2 ท่อน			500,000			ร้อยละ 60 ของ ผู้ใช้น้ำพึงพอใจ	มีน้ำไว้ใช้ดูแล เพื่อบรรเทาความ เดือดร้อนของประชาชน	กองช่าง
			65.2 ซ่อมแซมฝายน้ำล้น จุดคลองหัน			200,000					
77	หมู่ที่ 13 บ้านโนนจำปา งานก่อสร้างฝายหินเรียงดาดคอนกรีต	เพื่อกักเก็บน้ำ ไว้ ใช้ในฤดูแล้ง	1) ก่อสร้างฝายหินเรียงดาด คอนกรีต ล้ำห้วยหินดาดดา คาม	500,000							
			2) ซ่อมแซมฝาย คสล. ล้ำกระ จวน แห่งที่ 1			200,000					
			3) เสริมหลังฝาย และทาง ระบายน้ำ ล้ำห้วยหินดาดดากาม				200,000				
78	งานก่อสร้างฝาย คสล. หมู่ที่ 14 บ้านโนนเจริญ	เพื่อกักเก็บน้ำ ไว้ ใช้ในฤดูแล้ง	1. ซ่อมแซมฝายคลองปู่ ขนาด 15x1.00x1.50 ม.			200,000					

			2. คลองปุย				300,000			
			3. คู่ม 4 คลองอีสานเขียว					300,000		

150

ที่	โครงการ/กิจกรรม	วัตถุประสงค์	เป้าหมาย	งบประมาณ					ตัวชี้วัด (KPI)	ผลที่คาดว่าจะได้รับ	หน่วยงานที่รับผิดชอบ
				2561	2562	2563	2564	2565			
79	หมู่ที่ 16 บ้านแก้งสามพัน งานก่อสร้างฝายหินเรียงดาดคอนกรีต	เพื่อกักเก็บน้ำไว้ ใช้ในฤดูแล้ง	1) ก่อสร้างฝายหินเรียงดาดคอนกรีตคู่มโซคสามพัน-เขาคอก	390,000					ร้อยละ 60 ของ ผู้ใช้น้ำพึงพอใจ	มีน้ำไว้ใช้ฤดูแล้ง เพื่อบรรเทาความ เดือดร้อนของประชาชน	กองช่าง
			2) ก่อสร้างฝายหินเรียงดาดคอนกรีต ลำห้วยน้อย			400,000					
80	หมู่ที่ 17 บ้านหนองรัง งานก่อสร้างฝายหินเรียงดาดคอนกรีต	เพื่อกักเก็บน้ำไว้ ใช้ในฤดูแล้ง	1) คลองอีสานเขียว ช่างข้ามสะพาน คสล ขนาด 15x4x1.50 ม.	450,000					ร้อยละ 60 ของ ผู้ใช้น้ำพึงพอใจ	มีน้ำไว้ใช้ฤดูแล้ง เพื่อบรรเทาความ เดือดร้อนของประชาชน	กองช่าง
			2) ฝายลำห้วยล่างชาม								

				4,618,000	-	2,700,000	2,100,000	1,000,000			

12

11

8

3

151

ที่	โครงการ/กิจกรรม	วัตถุประสงค์	เป้าหมาย	งบประมาณ					ตัวชี้วัด (KPI)	ผลที่คาดว่าจะได้รับ	หน่วยงานที่รับผิดชอบ
				2561	2562	2563	2564	2565			
81	งานประปา/ชุดเจาะบอบาดาล/หอถังสูง หมู่ที่ 1 บ้านนายางกลัก	เพื่อให้ประชาชนมีน้ำใช้เพื่อการอุปโภค บริโภค	1. ก่อสร้างถึงพักน้ำใ้ประปาคุ้มเขาหวด หมู่ที่ 1 บ้านนายางกลัก	490,000					ร้อยละ 60 ของผู้ใช้น้ำพึงพอใจ	มีน้ำไว้ใช้ดูแล้งเพื่อบรรเทาความเดือดร้อนของประชาชน	กองช่าง

82	หมู่ที่ 2 บ้านหัวสะพาน	"	1. ก่อสร้างระบบประปาหมู่บ้าน บ้านหัวสะพาน คุ้มบุญคำ			200,000			"	"	"
			2. ขุดเจาะบ่อบาดาล คุ้มวัดศรีดาวเรือง				100,000				
83	หมู่ที่ 3 บ้านวังตาท้าว	"	1). ก่อสร้างระบบกรองน้ำประปา ผิวดิน			500,000					
			2.) ขุดเจาะบ่อบาดาล คุ้มโรงเรียน		100,000	100,000					
84	หมู่ที่ 4 บ้านน้ำลาด	"	1) ขุดเจาะบ่อบาดาล			100,000			"	"	"
85	หมู่ที่ 5 บ้านเสด็จทอง		1.) ขยายเขตประปาหมู่บ้าน			200,000					

ที่	โครงการ/กิจกรรม	วัตถุประสงค์	เป้าหมาย	งบประมาณ					ตัวชี้วัด (KPI)	ผลที่คาดว่าจะ ได้รับ	หน่วยงานที่ รับผิดชอบ
				2561	2562	2563	2564	2565			
86	หมู่ที่ 6 บ้านโคกสะอาด	เพื่อให้ประชาชน มีน้ำใช้เพื่อการ อุปโภค บริโภค	1.) ย้ายห้องประปาตัวเก่า ไปยังโรงเรียนบ้านโคก สะอาด				200,000		ร้อยละ 60 ของ ผู้ใช้น้ำพึงพอใจ	มีน้ำไว้ใช้ดูแล เพื่อบรรเทาความ เดือดร้อนของประชาชน	กองช่าง
			2.) ก่อสร้างระบบกรองน้ำ บาดาล				500,000				
87	หมู่ที่ 8 บ้านห้วยน้อย	"	1) ก่อสร้างห้องประปา คุ้ม 6			200,000	200,000		"	"	"
			2.) ขุดเจาะบ่อบาดาลคุ้ม.....			100,000			"	"	"
88	หมู่ที่ 9 บ้านโคกอนุ		1) ก่อสร้างห้องประปา คุ้มจะบกสามัคคี		200,000						
			2) ก่อสร้างระบบประปา คุ้ม โคกมะกอก			200,000			"	"	"

89	หมู่ที่ 10 บ้านห้วยหินฝน		1.) ซ่อมแซมระบบจ่ายน้ำประปาและระบบสูบน้ำประปา			200,000					
----	--------------------------	--	---	--	--	---------	--	--	--	--	--

153

ที่	โครงการ/กิจกรรม	วัตถุประสงค์	เป้าหมาย	งบประมาณ					ตัวชี้วัด (KPI)	ผลที่คาดว่าจะได้รับ	หน่วยงานที่รับผิดชอบ
				2561	2562	2563	2564	2565			
90	หมู่ที่ 12 บ้านเทพนิมิต	เพื่อให้ประชาชนมีน้ำใช้เพื่อการอุปโภค บริโภค	1) ขุดเจาะบ่อน้ำบาดาล	132,000					ร้อยละ 60 ของผู้ใช้น้ำพึงพอใจ	มีน้ำไว้ใช้ดูแลเพื่อบรรเทาความเดือดร้อนของประชาชน	กองช่าง
			2) ก่อสร้างท่อถึงประปาและระบบไฟฟ้า ประปาคุ้มคลองหัน	202,000							
			3.) ขยายเขตน้ำประปาหมู่บ้าน			100,000					
91	หมู่ที่ 13 บ้านโนนจำปา	"	82.1 ก่อสร้างระบบประปา				200,000		"	"	"

			พร้อมห้อง คุ่มวัดชัยมงคล								
92	หมู่ที่ 14 บ้านโนนเจริญ		1) ปรับปรุงระบบประปา คุ่มเขาน้อย	314,000							
			2) ก่อสร้างระบบประปา พร้อม ห้องคุ่ม 3						"	"	"
			3) ขุดเจาะบ่อบาดาล คุ่ม 2			100,000			"	"	"
			4) ขุดเจาะบ่อบาดาล คุ่ม 3				100,000				

154

ที่	โครงการ/กิจกรรม	วัตถุประสงค์	เป้าหมาย	งบประมาณ					ตัวชี้วัด (KPI)	ผลที่คาดว่าจะ ได้รับ	หน่วยงานที่ รับผิดชอบ
				2561	2562	2563	2564	2565			
84	หมู่ที่ 15 บ้านประจักษ์กาด	"	1) ขุดเจาะบ่อบาดาล คุ่ม ประจักษ์กาด			100,000			ร้อยละ 60 ของ ผู้ใช้น้ำพึงพอใจ	มีน้ำไว้ใช้ดูแล เพื่อบรรเทาความ เดือดร้อนของประชาชน	กองช่าง

85	หมู่ที่ 16 บ้านแก้มพันธ์	"	1) ก่อสร้างระบบประปา คุ่มแก้มพันธ์			300,000					
			2) ขุดเจาะบ่อบาดาลพร้อม อุปกรณ์และระบบฟ้า คุ่ม ศาลาฯ และขยายเขตประปา			400,000					
86	หมู่ที่ 17 บ้านหนองรัง		1. ก่อสร้างระบบกรองน้ำ บาดาล ประปาหมู่บ้านหนองรัง			300,000					
			2. ขุดเจาะบ่อบาดาลคุ่ม โนนสำราญ			100,000					
87	ค่าจ้างออกแบบจ้างควบคุมงาน ที่จ่าย ให้ แก่เอกชนหรือนิติบุคคล	เพื่อจ้างออกแบบ จ้างควบคุมงาน ก่อสร้าง	งานประเภทอาคารของ องค์การ บริหารส่วนตำบลบนาายาง กลัก		60,000	500,000	500,000	500,000	ได้แบบตรงตาม มาตรฐานกำหนด ร้อยละ 100	แบบแปลนได้มาตรฐาน เหมาะสมกับสภาพพื้นที่ ของตำบลบนาายางกลัก	กองช่าง
					1,138,000	160,000	3,500,000	1,800,000	500,000		

รายละเอียดโครงการพัฒนา
แผนพัฒนาท้องถิ่น (พ.ศ.2561-2565)
องค์การบริหารส่วนตำบลนาายางหลัก

ยุทธศาสตร์จังหวัดที่ 1 พัฒนาขีดความสามารถในการผลิตการจัดการสินค้าและบริการสร้างมูลค่าเพิ่มอย่างมีประสิทธิภาพและยั่งยืน

- ยุทธศาสตร์การพัฒนารูปแบบของอปท. ในเขตจังหวัดที่ 6 ยุทธศาสตร์ด้านการพัฒนาโครงสร้างพื้นฐานเพื่อรองรับการเป็นศูนย์กลางทางการตลาดและการเชื่อมโยงสู่ประเทศในประชาคมอาเซียน

1. ยุทธศาสตร์ด้านโครงสร้างพื้นฐานและการบริการสาธารณะ

1.2 แผนงานเคหะและชุมชน

ที่	โครงการ/กิจกรรม	วัตถุประสงค์	เป้าหมาย	งบประมาณ					ตัวชี้วัด (KPI)	ผลที่คาดว่าจะได้รับ	หน่วยงานที่รับผิดชอบ
				2561	2562	2563	2564	2565			
1	ขยายเขตไฟฟ้า หมู่ที่ 1 บ้านนาายางหลัก	เพื่อประชาชนได้ รับสาธารณูปโภค อย่างครบถ้วน	1) ภายในหมู่บ้าน			100,000	100,000		ร้อยละ 60 ของ ผู้ใช้ไฟฟ้าพึง พอใจ	ประชาชนมีคุณภาพชีวิต ที่ดีขึ้น	กองช่าง+ การไฟฟ้า
2	ขยายเขตไฟฟ้า หมู่ที่ 2 บ้านหัวสะพาน		1) ภายในหมู่บ้าน			100,000	100,000				
3	ขยายเขตไฟฟ้า		1) คุ่มน้ำลาด-คุ่มซำหงษ์			200,000	200,000				

	หมู่ที่ 4 บ้านน้ำลาด										
4	ขยายเขตไฟฟ้า หมู่ที่ 5 บ้านเสด็จทอง		1) ขยายเขตไฟฟ้าภายใน หมู่บ้าน			100,000	100,000				

๑๖

ที่	โครงการ/กิจกรรม	วัตถุประสงค์	เป้าหมาย	งบประมาณ					ตัวชี้วัด (KPI)	ผลที่คาดว่าจะ ได้รับ	หน่วยงานที่ รับผิดชอบ
				2561	2562	2563	2564	2565			
5	ขยายเขตไฟฟ้า หมู่ที่ 6 บ้านโคกสะอาด	เพื่อประชาชนได้ รับสาธารณูปโภค อย่างครบถ้วน	1.) ภายในหมู่บ้าน			100,000			ร้อยละ 60 ของ ผู้ใช้ไฟฟ้าพึง พอใจ	ประชาชนมีคุณภาพชีวิต ที่ดีขึ้น	กองช่าง+ การไฟฟ้า
6	งานไฟฟ้าแสงสว่าง หมู่ที่ 7 บ้านคลองไทร		1) ติดตั้งไฟฟ้าแสงสว่างริม ทางหลวงสายหลัก ชย			200,000	200,000		"	"	"
7	ขยายเขตไฟฟ้า หมู่ที่ 8 บ้านห้วยน้อย	"	1) ขยายเขตไฟฟ้า เพื่อกิจการประปาหมู่บ้าน คุ้ม 1		100,000				"	"	"

8	ขยายเขตไฟฟ้า หมู่ที่ 9 บ้านโคกอนุ		1) ภายในหมู่บ้าน			100,000					
9	ขยายเขตไฟฟ้าแรงต่ำ หมู่ที่ 10 บ้านห้วยหินฝน		1) ภายในหมู่บ้าน			100,000					
10	ขยายเขตไฟฟ้าแรงต่ำ หมู่ที่ 12 บ้านเทพนิมิต	"	.1) ภายในหมู่บ้าน			100,000		"	"	"	"
11	งานไฟฟ้าแรงต่ำ/แสงสว่าง หมู่ที่ 13 บ้านโนนจำปา	"	1) ไฟฟ้าแสงสว่างริมทาง หลวง ชย 2) ภายในหมู่บ้าน			200,000 100,000		"	"	"	"

157

ที่	โครงการ/กิจกรรม	วัตถุประสงค์	เป้าหมาย	งบประมาณ					ตัวชี้วัด (KPI)	ผลที่คาดว่าจะ ได้รับ	หน่วยงานที่ รับผิดชอบ
				2561	2562	2563	2564	2565			
12	งานไฟฟ้าแรงต่ำ/แสงสว่าง หมู่ที่ 14 บ้านโนนเจริญ	เพื่อประชาชนได้ รับสาธารณูปโภค	1.)คุ่ม 1 ทางขึ้นบ้านหนอง ใหญ่		50,000	100,000	100,000		ร้อยละ 60 ของ ผู้ใช้ไฟฟ้าพึง พอใจ	ประชาชนมีคุณภาพชีวิต ที่ดีขึ้น	กองช่าง+ การไฟฟ้าฯ

		อย่างครบถ้วน	2.) คุ่ม 1 บริเวณทางแยก บ้านหนองใหญ่ - บ้านนางงกลีทั้ง 2 ฝั่ง ถนน				100,000				
13	งานขยายเขตไฟฟ้า หมู่ที่ 15 บ้านประดู่ซัด		1) ภายในหมู่บ้าน			100,000					
14	ขยายเขตไฟฟ้าแรงต่ำ หมู่ที่ 16 บ้านแก้มพันธุ	"	1) ภายในหมู่บ้าน			100,000	100,000		"	"	"
15	ขยายเขตไฟฟ้าแรงต่ำ หมู่ที่ 17 บ้านหนองรัง		1.)ภายในหมู่บ้าน			100,000					
					-	150,000	1,600,000	1,200,000		-	

2

14

10

รายละเอียดโครงการพัฒนา
แผนพัฒนาท้องถิ่น (พ.ศ.2561-2565)
องค์การบริหารส่วนตำบลนาขามหลัก

ยุทธศาสตร์จังหวัดที่ 1 พัฒนาขีดความสามารถในการผลิตการจัดการสินค้าและบริการสร้างมูลค่าเพิ่มอย่างมีประสิทธิภาพและยั่งยืน

- ยุทธศาสตร์การพัฒนาของอปท. ในเขตจังหวัดที่ 6 ยุทธศาสตร์ด้านการพัฒนาโครงสร้างพื้นฐานเพื่อรองรับการเป็นศูนย์กลางทางการตลาดและการเชื่อมโยงสู่ประเทศในประชาคมอาเซียน

1. ยุทธศาสตร์ด้านโครงสร้างพื้นฐานและการบริการสาธารณะ

1.3 แผนงานสร้างความเข้มแข็งของชุมชน

ที่	โครงการ/กิจกรรม	วัตถุประสงค์	เป้าหมาย	งบประมาณ					ตัวชี้วัด (KPI)	ผลที่คาดว่าจะได้รับ	หน่วยงานที่รับผิดชอบ
				2561	2562	2563	2564	2565			
1	งานติดตั้งซ่อมแซมเสียงตามสาย ขยายเขตเสียงตามหอกระจายข่าว หมู่ที่ 1 บ้านนาขามหลัก	เพื่อให้ประชาชน รับข่าวสารอย่าง ทั่วถึง	1) ปรับปรุงเสียงตามสาย ภายใน หมู่บ้าน			100,000			ร้อยละ 60 ของ ผู้ใช้ประโยชน์ พึงพอใจ	ประชาชนได้รับฟังข่าวสาร ทางราชการ	กองช่าง
2	หมู่ที่ 2 บ้านหัวสะพาน		1) ปรับปรุงเสียงตามสาย ภายใน หมู่บ้าน			100,000					

3	หมู่ที่ 3 บ้านวังตาท้าว		1) ปรับปรุงเสียงตามสาย ภายใน หมู่บ้าน			100,000					
4	หมู่ที่ 4 บ้านน้ำลาด	เพื่อให้ประชาชน รับข่าวสารอย่าง ทั่วถึง	1) ปรับปรุงเสียงตามสาย ภายใน หมู่บ้าน	70,000		100,000					

159

ที่	โครงการ/กิจกรรม	วัตถุประสงค์	เป้าหมาย	งบประมาณ					ตัวชี้วัด (KPI)	ผลที่คาดว่าจะ ได้รับ	หน่วยงานที่ รับผิดชอบ
				2561	2562	2563	2564	2565			
5	หมู่ที่ 5 บ้านเสด็จทอง	เพื่อให้ประชาชน รับข่าวสารอย่าง ทั่วถึง	1) ปรับปรุงเสียงตามสาย ภายใน หมู่บ้าน			100,000			ร้อยละ 60 ของ ผู้ใช้ประโยชน์ พึงพอใจ	ประชาชนได้รับฟังข่าวสาร ทางราชการ	กองช่าง
6	หมู่ที่ 6 บ้านโคกสะอาด		1) ปรับปรุงเสียงตามสาย ภายใน หมู่บ้าน	70,000			100,000				
7	หมู่ที่ 8 บ้านห้วยน้อย	"	1) ปรับปรุงเสียงตามสาย ภายใน หมู่บ้าน				100,000		"	"	"
8	หมู่ที่ 9 บ้านโคกอนุ		1) ปรับปรุงเสียงตามสาย ภายใน			100,000					

			หมู่บ้าน								
9	หมู่ที่ 10 บ้านห้วยหินฝน		1) ปรับปรุงเสียงตามสาย ภายใน หมู่บ้าน			100,000	100,000				
10	หมู่ที่ 11 บ้านวังช้าง		1.) ปรับปรุงเสียงตามสาย ภายใน หมู่บ้าน			100,000					
11	หมู่ที่ 12 บ้านเทพนิมิต	"	1) ขยายเสียงตามสาย (ไร้ สาย) 2) ปรับปรุงเสียงตามสาย ภายใน หมู่บ้าน			100,000 100,000		"	"	"	
12	หมู่ที่ 13 บ้านโนนจำปา		1) ปรับปรุงเสียงตามสาย ภายใน ภายในหมู่บ้าน 2) ปรับปรุงหอกระจายข่าว			100,000	100,000				
13	หมู่ที่ 14 บ้านโนนเจริญ		1.) ปรับปรุงเสียงตามสาย ภายใน หมู่บ้าน			100,000					

10

ที่	โครงการ/กิจกรรม	วัตถุประสงค์	เป้าหมาย	งบประมาณ					ตัวชี้วัด (KPI)	ผลที่คาดว่าจะ จะได้รับ	หน่วยงานที่ รับผิดชอบ
				2561	2562	2563	2564	2565			
14	หมู่ที่ 15 บ้านประดู่ชัยภาค	เพื่อให้ประชาชน	1.) ปรับปรุงเสียงตามสาย						ร้อยละ 60 ของ	ประชาชนได้รับฟังข่าวสาร	กองช่าง

		รับข่าวสารอย่าง ทั่วถึง	ภายใน หมู่บ้าน			100,000			ผู้ใช้ประโยชน์ พึงพอใจ	ทางราชการ	
15	หมู่ที่ 16 บ้านเก้าส้มพันธ์		1.) ติดตั้งหอกระจายข่าว พร้อมอุปกรณ์ คัมใหญ่ 2 หอ			200,000					
			2.) ติดตั้งหอกระจายข่าว พร้อมอุปกรณ์ คัมโซคส้มพันธ์ 1 หอ			200,000					
16	หมู่ที่ 17 บ้านหนองรัง	"	1) ขยายเขตเสียงตามสาย ภายในหมู่บ้าน			100,000	100,000		"	"	"
						140,000	1,800,000	500,000			

**รายละเอียดโครงการพัฒนา
แผนพัฒนาท้องถิ่น (พ.ศ.2561-2565)
องค์การบริหารส่วนตำบลนาयाงหลัก**

ยุทธศาสตร์จังหวัดที่ 1 พัฒนาขีดความสามารถในการผลิตการจัดการสินค้าและบริการสร้างมูลค่าเพิ่มอย่างมีประสิทธิภาพและยั่งยืน

- ยุทธศาสตร์การพัฒนาของอปท. ในเขตจังหวัดชัยภูมิ
 - ยุทธศาสตร์ที่ 1 การพัฒนาคนและสังคมที่มีคุณภาพ
 - ยุทธศาสตร์ที่ 2 การพัฒนาคุณภาพชีวิตและความเป็นอยู่ของประชาชนให้เข้มแข็ง
 - ยุทธศาสตร์ที่ 3 การพัฒนาศักยภาพและขีดความสามารถด้าน
การเกษตร
- 2. ยุทธศาสตร์ด้านงานส่งเสริมคุณภาพชีวิต
 - 2.1 แผนงานสร้างความเข้มแข็งของชุมชน
 - ยุทธศาสตร์ที่ 5 การส่งเสริมการอนุรักษ์และใช้พลังงานอย่างมีคุณค่า

ที่	โครงการ/กิจกรรม	วัตถุประสงค์	เป้าหมาย	งบประมาณ					ตัวชี้วัด (KPI)	ผลที่คาดว่าจะ จะได้รับ	หน่วยงานที่ รับผิดชอบ
				2561	2562	2563	2564	2565			
1	โครงการฝึกอบรมเพิ่มรายได้	เพื่อส่งเสริมอาชีพ และเพิ่มความเป็น อยู่ในการดำรง ชีวิตให้ดีขึ้น	ทั้ง 17 หมู่บ้าน	100,000	100,000	100,000	100,000	100,000	ร้อยละ 60 ของ ผู้เข้าร่วม ฝึกอบรม มีความพึงพอใจ	ประชาชนมีทางเลือกใน การประกอบอาชีพ มากขึ้น	กองสวัสดิการ ฯ
2	โครงการพัฒนาศักยภาพกลุ่มวิสาหกิจ	เพื่อฝึกอบรมและ	กลุ่มวิสาหกิจชุมชนหรือ						"	กลุ่มเป้าหมายมีศักยภาพ	กองสวัสดิการ

	ชุมชนหรือกลุ่มโอท็อป	เพิ่มรายได้ให้แก่ผู้เข้าอบรม	กลุ่มโอท็อป	50,000	50,000	50,000	50,000	50,000		เพิ่มมากขึ้น	๗
3	โครงการพัฒนาศักยภาพผู้นำกลุ่มวิสาหกิจชุมชนและผู้นำองค์กร	เพื่อพัฒนาผู้นำกลุ่มวิสาหกิจชุมชนและผู้นำองค์กร	ผู้นำกลุ่มวิสาหกิจชุมชนภายในตำบล	100,000	100,000	100,000	100,000	100,000	ร้อยละ 60 ของผู้เข้าร่วมพัฒนาศักยภาพมีความพึงพอใจ	กลุ่มเป้าหมายมีศักยภาพเพิ่มมากขึ้น	กองสวัสดิการ๗

162

ที่	โครงการ/กิจกรรม	วัตถุประสงค์	เป้าหมาย	งบประมาณ					ตัวชี้วัด (KPI)	แบบ ผ ๐๒	
				2561	2562	2563	2564	2565		จะได้รับ	รับผิดชอบ
4	โครงการพัฒนาศักยภาพผู้นำกลุ่มสตรีและผู้นำองค์กร	เพื่อพัฒนาศักยภาพกลุ่มสตรีและผู้นำองค์กร	จำนวน 17 หมู่บ้าน	250,000	250,000	250,000	250,000	100,000	ร้อยละ 60 ของผู้เข้าร่วมโครงการพึงพอใจ	กลุ่มเป้าหมายได้รับการพัฒนาศักยภาพเพื่อการมีคุณภาพชีวิตที่ดีขึ้น	กองสวัสดิการ๗
5	โครงการส่งเสริมพัฒนาศักยภาพกลุ่มอาชีพ	เพื่อส่งเสริมและพัฒนาศักยภาพให้กลุ่มอาชีพ	กลุ่มอาชีพในตำบลนายางกลัก			100,000	100,000	100,000	มีผู้เข้าร่วมโครงการร้อยละ 80	กลุ่มอาชีพมีศักยภาพมากขึ้นและประกอบอาชีพอย่างมีประสิทธิภาพ	กองสวัสดิการ๗

6	โครงการสวนธรรมนำสุข	เพื่อส่งเสริมให้มีกิจกรรมอบรมเกี่ยวกับธรรมะในชุมชน	ประชาชนในตำบลนาयाงหลัก			20,000	20,000	20,000	มีผู้เข้าร่วมโครงการร้อยละ 80	ประชาชนในตำบลนาयाงหลัก มีความรู้และเข้าใจหลักธรรมมากขึ้น	กองสวัสดิการฯ
7	โครงการโรงเรียนผู้สูงอายุ	เพื่อพัฒนาทักษะความรู้ด้านต่างๆ ให้แก่ผู้สูงอายุและส่งเสริมให้ผู้สูงอายุในชุมชนมีกิจกรรมร่วมกัน	ผู้สูงอายุในพื้นที่ตำบลนาयाงหลัก			100,000	100,000	100,000	มีผู้เข้าร่วมโครงการร้อยละ 80	ผู้สูงอายุในชุมชนสามารถดำรงชีวิตอยู่ในสังคมได้อย่างมีความสุข ทั้งทางร่างกายและจิตใจ	กองสวัสดิการฯ

163

ที่	โครงการ/กิจกรรม	วัตถุประสงค์	เป้าหมาย	งบประมาณ					ตัวชี้วัด (KPI)	ผลที่คาดว่าจะได้รับ	หน่วยงานที่รับผิดชอบ
				2561	2562	2563	2564	2565			
8	โครงการดูแลสุขภาพผู้ป่วยเรื้อรังผู้สูงอายุ ผู้พิการผู้ป่วยติดเตียง	เพื่อให้ผู้ป่วยเรื้อรังผู้สูงอายุ ผู้พิการ	ผู้ป่วยเรื้อรังผู้สูงอายุ ผู้พิการ ผู้ป่วยติดเตียงในตำบลนา			50,000	50,000	50,000	มีผู้เข้าร่วมโครงการร้อยละ	ผู้ป่วยเรื้อรังผู้สูงอายุ ผู้พิการ ผู้ป่วยติดเตียง	กองสวัสดิการฯ

		ผู้ป่วยติดเตียง ได้รับการดูแลด้าน สุขภาพที่ดี	ยางกลัก							80	มีคุณภาพชีวิตที่ดีขึ้น	
9	โครงการธรรมะในใจเพื่อคนทุพวิ กรรม	เพื่อส่งเสริมการใช้ ธรรมะในการ ดำรงชีวิต	ประชาชนทั่วไป ตำบลนา ยางกลัก		100,000	100,000	100,000	100,000	ร้อยละ 60 ของ ผู้เข้าร่วม โครงการฯ พึงพอใจกิจกรรมฯ	ผู้เข้าร่วมโครงการฯ สามารถใช้ธรรมะใน การดำรงชีวิตได้อย่าง มีความสุข	สำนักปลัด	
10	งานก่อสร้างลานกีฬาตำบลยาเสพติด	เพื่อส่งเสริมการ เล่นกีฬาและห่าง ไกลยาเสพติด	1) หมู่ที่ 13 2) หมู่ที่ 12 3) หมู่ที่ 16	100,000	100,000	100,000	100,000	100,000	ร้อยละ 60 ของ ผู้ใช้บริการได้รับ ความพอใจ	เยาวชนห่างไกล ยาเสพติด	กองช่าง	
11	โครงการค้นหาผู้เสพยาเสพติด	เพื่อค้นหาผู้เสพยา เสพติดในเขต ตำบลนายางกลัก	ภายในตำบล	100,000	100,000	100,000	100,000	100,000	ร้อยละ 60 ของ หมู่บ้าน	เยาวชนห่างไกล ยาเสพติด	สำนักปลัด	
12	โครงการเยาวชนวัยใสห่างไกลยาเสพ ติด	ให้ความรู้เกี่ยวกับ ภัยยาเสพติด	เยาวชนในตำบล	100,000	100,000	100,000	100,000	100,000	ร้อยละ 60 ของ ผู้อบรมได้รับ	เยาวชนห่างไกล ยาเสพติด	สำนักปลัด	

										ความ รู้เพิ่มมากขึ้น	
--	--	--	--	--	--	--	--	--	--	-------------------------	--

164

ที่	โครงการ/กิจกรรม	วัตถุประสงค์	เป้าหมาย	งบประมาณ					ตัวชี้วัด (KPI)	ผลที่คาดว่าจะ ได้รับ	หน่วยงานที่ รับผิดชอบ
				2561	2562	2563	2564	2565			
13	โครงการป้องกันและแก้ไขปัญหายาเสพติด	เพื่อป้องกันและแก้ไขปัญหายาเสพติด	จำนวน 17 หมู่บ้าน	100,000	100,000	100,000	100,000	100,000	ร้อยละ 60 ของผู้อบรม/บำบัดมีความรู้มากขึ้น	ประชาชนมีความรู้และห่างไกลยาเสพติด	สำนักปลัด
14	โครงการจุดเทียนกลางสายฝนต่อต้านยาเสพติด	เพื่อให้ความรู้และป้องกันปัญหายาเสพติดให้กับเด็กและเยาวชน	เด็กและเยาวชนประชาชนในตำบลนาช่างหลัก			20,000	20,000	20,000	มีผู้เข้าร่วมโครงการร้อยละ 80	ปัญหายาเสพติดในตำบลนาช่างหลักลดลง	กองสวัสดิการฯ
15	โครงการรณรงค์วันยาเสพติดโลก	เพื่อให้ความรู้และกระตุ้นให้เห็นโทษของยาเสพติด	ภายในตำบลนาช่างหลัก			20,000	20,000	20,000	ร้อยละ 60 ของผู้เข้าร่วมกิจกรรมมีความรู้เพิ่มขึ้น	เด็ก เยาวชน ประชาชน โดยทั่วไปได้รับความรู้มากขึ้น	สำนักปลัด
16	โครงการศูนย์ช่วยเหลือประชาชนตำบล	เพื่อช่วยเหลือ	ประชาชนที่ประสบภัย/เหตุ						ร้อยละ 60	ประชาชนมีคุณภาพชีวิต	สำนักปลัด

	นายกสภาฯ	ประชาชนตาม อำนาจหน้าที่	ในตำบลนายกสภาฯ	100,000	100,000	100,000	100,000	100,000	ของผู้ที่ได้รับการ ช่วยเหลือพอใจ	ดีขึ้น	
17	โครงการอุดหนุนศูนย์ปฏิบัติการรวมใน การช่วยเหลือประชาชนขององค์กรปกครอง ส่วนท้องถิ่นระดับอำเภอ	เพื่อรวบรวมข้อมูล ปัญหาความ ต้องการ ของประชาชนมา พิจารณาร่วมกัน เพื่อให้ความ ช่วยเหลือ	ประชาชนในพื้นที่ตำบลนา ยางหลัก และภายในอำเภอเทพสถิต	30,000	30,000	30,000	30,000	30,000	ร้อยละ 60 ของผู้ที่ได้รับการ ช่วยเหลือพอใจ	ประชาชนมีคุณภาพชีวิต ดีขึ้น	สำนักปลัด
				1,230,000	1,080,000	1,640,000	1,540,000	1,340,000			
				12	12	19	19	19			

165

รายละเอียดโครงการพัฒนา

แผนพัฒนาท้องถิ่น (พ.ศ.2561-2565)

องค์การบริหารส่วนตำบลนายกสภาฯ

ยุทธศาสตร์จังหวัดที่ 1 พัฒนาขีดความสามารถในการผลิตการจัดการสินค้าและบริการสร้างมูลค่าเพิ่มอย่างมีประสิทธิภาพและยั่งยืน

- ยุทธศาสตร์การพัฒนาของอปท. ในเขตจังหวัดชัยภูมิ
 - ยุทธศาสตร์ที่ 1 การพัฒนาคนและสังคมที่มีคุณภาพ
 - ยุทธศาสตร์ที่ 2 การพัฒนาคุณภาพชีวิตและความเป็นอยู่ของประชาชนให้เข้มแข็ง
 - ยุทธศาสตร์ที่ 3 การพัฒนาศักยภาพและขีดความสามารถด้านการเกษตร



2. ยุทธศาสตร์ด้านงานส่งเสริมคุณภาพชีวิต

ยุทธศาสตร์ที่ 5 การส่งเสริมการอนุรักษ์และใช้พลังงานอย่างมีคุณค่า

2.2 แผนงานเกษตร

ที่	โครงการ/กิจกรรม	วัตถุประสงค์	เป้าหมาย	งบประมาณ					ตัวชี้วัด (KPI)	ผลที่คาดว่าจะได้รับ	หน่วยงานที่รับผิดชอบ
				2561	2562	2563	2564	2565			
1	โครงการส่งเสริมและพัฒนาการเป็นเกษตรกรมืออาชีพ	เพื่อส่งเสริมและสนับสนุนการเป็นเกษตรกรมืออาชีพ	เพื่อพัฒนาคุณภาพชีวิตของเกษตรกรในตำบลนาบางก๊ก			100,000	100,000	100,000	ร้อยละ 60 ของกลุ่มเป้าหมายสามารถมีความรู้และอาชีพที่มั่นคง	กลุ่มเป้าหมายได้มีคุณภาพชีวิตที่ดีขึ้น	สำนักปลัด
2	โครงการส่งเสริมและพัฒนาการผลิตพืชเศรษฐกิจมันสำปะหลัง	เพื่อส่งเสริมอาชีพเกษตรกรให้มีศักยภาพ	จำนวน 17 หมู่บ้าน	150,000	150,000	150,000	150,000	150,000	ร้อยละ 60 ของเกษตรกร	ประชาชนมีทักษะในการประกอบอาชีพ	สำนักปลัด
3	โครงการอบรมเทคโนโลยีด้านการเกษตรและปศุสัตว์	เพื่อให้เกษตรกรมีความรู้หลากหลายเป็นทางเลือกประกอบอาชีพ	จำนวน 17 หมู่บ้าน	50,000	50,000	50,000	50,000	50,000	ร้อยละ 60 ของเกษตรกรได้รับความรู้	เกษตรกรมีต้นทุนในการผลิต	สำนักปลัด

ที่	โครงการ/กิจกรรม	วัตถุประสงค์	เป้าหมาย	งบประมาณ	ตัวชี้วัด	ผลที่คาดว่าจะได้รับ	หน่วยงานที่
-----	-----------------	--------------	----------	----------	-----------	---------------------	-------------

				2561	2562	2563	2564	2565	(KPI)	จะได้รับ	รับผิดชอบ
4	โครงการพัฒนาเสริมสร้างขีด ความสามารถ ของเกษตรกรในการปลูกพืชในชุมชน	เพื่อให้เกษตรกรมี ความรู้มีทักษะใน การประกอบ อาชีพ	ประชาชนในเขตตำบล นางายงหลัก หมู่ที่ 1-17	100,000	100,000	100,000	100,000	100,000	ร้อยละ 60 ของ เกษตรกรได้รับ ความรู้	เกษตรกรมีความรู้มีทักษะ ในการพัฒนาอาชีพ	สำนักปลัด
5	โครงการส่งเสริมการใช้ปุ๋ยเพื่อลด ต้นทุน การผลิต	เพื่อเผยแพร่ความ รู้เกี่ยวกับการลด ต้นทุนการผลิต ด้านการเกษตร	ประชาชนในเขตตำบล นางายงหลัก หมู่ที่ 1-17	100,000	100,000	100,000	100,000	100,000	ร้อยละ 60 ของ ของผู้รวมอบรม มีความรู้เพิ่มขึ้น	ตัวแทนเกษตรกรสามารถ เผยแพร่ความรู้เกี่ยวกับ การลดต้นทุนได้	สำนักปลัด
6	โครงการกองทุนปุ๋ยสั่งตัดตำบล นางายงหลัก	เพื่อลดต้นทุนการ ใช้ปุ๋ยเคมีเพิ่มผล ผลิตให้กับ เกษตรกร	สมาชิกกองทุน/ตัวแทน เกษตรกรตำบลนางายงหลัก	100,000	100,000	100,000	100,000	100,000	ร้อยละ 60 ของ สมาชิกลดต้นทุน การใช้ปุ๋ยเคมีได้	เพิ่มผลผลิต ลดต้นทุน	สำนักปลัด
7	โครงการฝึกอบรมการพัฒนาการ เกษตรกร ตามแนวทฤษฎีใหม่	เพื่อส่งเสริมอาชีพ เกษตรกรให้มี ศักยภาพ	จำนวน 17 หมู่บ้าน	120,000	120,000	120,000	120,000	120,000	ร้อยละ 60 ของ ประชาชนมีความ รู้เพิ่ม	ประชาชนมีทักษะในการ ประกอบอาชีพ	สำนักปลัด
8	โครงการส่งเสริมการเรียนรู้หมู่บ้าน เศรษฐกิจพอเพียง	เพื่อให้ชุมชนมี ความประหยัดและ มีความพอเพียง	จำนวน 17 หมู่บ้าน	100,000	100,000	100,000	100,000	100,000	ร้อยละ 60 ของ เกษตรกรที่พึงพอใจ	ประชาชนรู้จักการ ประหยัด	สำนักปลัด
9	โครงการปลูกหญ้าแฝกตาม	เพื่ออนุรักษ์ดิน	ภายในตำบลนางายงหลัก						ร้อยละ 60	ป้องกันการพังทลาย	สำนักปลัด

	พระราชดำริ			20,000	20,000	20,000	20,000	20,000			
		และน้ำ							การพังของดิน	หน้าดิน	
				740,000	740,000	840,000	840,000	840,000			

8 8 9 9 9

167

รายละเอียดโครงการพัฒนา
แผนพัฒนาท้องถิ่น (พ.ศ.2561-2565)
องค์การบริหารส่วนตำบลนาบางหลัก



ยุทธศาสตร์จังหวัดที่ 1 พัฒนาขีดความสามารถในการผลิตการจัดการสินค้าและบริการสร้างมูลค่าเพิ่มอย่างมีประสิทธิภาพและยั่งยืน

- ยุทธศาสตร์การพัฒนาของอปท. ในเขตจังหวัดชัยภูมิ
 - ยุทธศาสตร์ที่ 1 การพัฒนาคนและสังคมที่มีคุณภาพ
 - ยุทธศาสตร์ที่ 2 การพัฒนาคุณภาพชีวิตและความเป็นอยู่ของประชาชนให้เข้มแข็ง
 - ยุทธศาสตร์ที่ 3 การพัฒนาศักยภาพและขีดความสามารถด้าน
การเกษตร
 - ยุทธศาสตร์ที่ 5 การส่งเสริมการอนุรักษ์และใช้พลังงานอย่างมีคุณค่า

2. ยุทธศาสตร์ดำเนินงานส่งเสริมคุณภาพชีวิต

2.3 แผนงานสังคมสงเคราะห์

ที่	โครงการ/กิจกรรม	วัตถุประสงค์	เป้าหมาย	งบประมาณ					ตัวชี้วัด (KPI)	ผลที่คาดว่าจะ ได้รับ	หน่วยงานที่ รับผิดชอบ
				2561	2562	2563	2564	2565			
1	โครงการส่งเสริมคุณภาพชีวิตเด็กและผู้ด้อยโอกาส	เพื่อพัฒนาคุณภาพชีวิตเด็กและผู้ด้อยโอกาส	เด็กและผู้ด้อยโอกาสภายในตำบลนาบางหลัก	50,000	50,000	50,000	50,000	50,000	ร้อยละ 60 ของเด็กและผู้ด้อย	เด็กและผู้ด้อยโอกาสได้รับการส่งเสริมด้าน	กองสวัสดิการฯ

		โอกาสให้ดียิ่งขึ้น							โอกาสที่ได้รับ การส่งเสริม คุณภาพ ชีวิตที่ดีขึ้น	คุณภาพชีวิต	
2	โครงการซ่อมแซมที่อยู่อาศัย ผู้ด้อยโอกาส ผู้ยากไร้ที่อยู่อาศัย	เพื่อเป็นการช่วยเหลือบุคคลดังกล่าวให้มีคุณภาพชีวิตที่ดีขึ้น	ผู้ด้อยโอกาส ผู้ยากไร้ผู้ไร้ที่อยู่อาศัย ภายในตำบล	50,000	50,000	50,000	50,000	50,000	ร้อยละ 60 ของผู้ที่ได้รับการช่วยเหลือพึงพอใจ	สร้างความเป็นอยู่ที่ดีขึ้นให้กับกลุ่มบุคคลดังกล่าว	กองสวัสดิการฯ
3	สมทบกองทุนสวัสดิการชุมชนตำบล นายางหลัก	เพื่อสนับสนุนกองทุนสวัสดิการชุมชน	กองทุนสวัสดิการชุมชนตำบลนายางหลัก	300,000	400,000	200,000	200,000	200,000	อัตราส่วน 1:1:1	กองทุนเข้มแข็ง	สำนักปลัด

168

ที่	โครงการ/กิจกรรม	วัตถุประสงค์	เป้าหมาย	งบประมาณ					ตัวชี้วัด (KPI)	ผลที่คาดว่าจะได้รับ	หน่วยงานที่รับผิดชอบ
				2561	2562	2563	2564	2565			
4	โครงการยกระดับพัฒนาคุณภาพชีวิต ผู้พิการ	เพื่อยกระดับคุณภาพชีวิตของผู้พิการให้มีคุณภาพเป็นที่ยอมรับของสังคม	ผู้พิการภายในตำบล	20,000	20,000	20,000	20,000	20,000	มีผู้เข้าร่วมโครงการร้อยละ 80	กลุ่มเป้าหมายมีคุณภาพชีวิตเป็นที่ยอมรับของสังคม	กองสวัสดิการฯ

5	โครงการส่งเสริมพัฒนาศักยภาพผู้พิการ	เพื่อพัฒนาศักยภาพให้กับผู้พิการ	ผู้พิการในตำบลนาขามหลัก			30,000	30,000	30,000	มีผู้เข้าร่วมโครงการร้อยละ 80	ผู้พิการมีศักยภาพดำรงชีวิตอย่างมีคุณภาพ	กองสวัสดิการฯ
6	โครงการส่งเสริมกิจกรรมศูนย์พัฒนาครอบครัว	เพื่อสร้างความสัมพันธ์ที่ดีในครอบครัวมากขึ้น	จำนวน 17 หมู่บ้าน	20,000	20,000	20,000	20,000	20,000	ร้อยละ 60 ของผู้ร่วมกิจกรรมพึงพอใจ	ลดปัญหาความขัดแย้งรุนแรงในครอบครัว	"
7	โครงการพัฒนาศักยภาพผู้สูงอายุ	เพื่อพัฒนาคุณภาพของผู้สูงอายุในการใช้ชีวิตประจำวันอย่างมีประสิทธิภาพ	ผู้สูงอายุภายในตำบล	50,000	50,000	50,000	50,000	50,000	มีผู้เข้าร่วมโครงการร้อยละ 80	กลุ่มเป้าหมายสามารถใช้ชีวิตและจำวันได้อย่างมีประสิทธิภาพ	"
8	โครงการสานกิจกรรมผู้สูงวัยสายใยรักครอบครัว	เพื่อส่งเสริมให้ผู้สูงอายุและคนในครอบครัวได้มีโอกาสทำกิจกรรมร่วมกัน	ผู้สูงอายุและคนในครอบครัวภายในตำบลนาขามหลัก			30,000	30,000	30,000	มีผู้เข้าร่วมโครงการร้อยละ 80	ผู้เข้าร่วมโครงการ/ผู้สูงอายุใช้กิจกรรมสานสายใยรักเพื่อสร้างความรักความสามัคคีในครอบครัว	กองสวัสดิการฯ

169

ที่	โครงการ/กิจกรรม	วัตถุประสงค์	เป้าหมาย	งบประมาณ	ตัวชี้วัด	ผลที่คาดว่าจะ	หน่วยงานที่
-----	-----------------	--------------	----------	----------	-----------	---------------	-------------

				2561	2562	2563	2564	2565	(KPI)	จะได้รับ	รับผิดชอบ
9	เงินเบี้ยยังชีพคนชรา พิกัดและโรค เอชดี	เพื่อเป็นการช่วย เหลือยกระดับ คุณภาพชีวิต	ประชาชนภายในตำบล นางายงหลัก	15,000,000	15,000,000	15,000,000	15,000,000	15,000,000	ผู้รับเบี้ยยังชีพ ร้อยละ 60 พอใจ ในการให้บริการ	ผู้รับเบี้ยยังชีพมีคุณภาพ ชีวิตที่ดีขึ้น	กองสวัสดิการ ฯ
10	โครงการช่วยเหลือประชาชนตาม อำนาจ หน้าที่ขององค์กรปกครองส่วนท้องถิ่น ด้านส่งเสริมพัฒนาคุณภาพชีวิต	เพื่อดำเนินการ สนับสนุน ช่วยเหลือ ประชาชน	ประชาชนภายในตำบล	100,000	100,000	100,000	100,000	100,000	ประชาชนที่ได้รับ การช่วยเหลือ ร้อยละ 60 พอใจ	ประชาชนมีคุณภาพที่ดี ขึ้น	กองสวัสดิการ ฯ
				15,590,000	15,690,000	15,550,000	15,550,000	15,550,000			

8

8

10

10

10

**รายละเอียดโครงการพัฒนา
แผนพัฒนาท้องถิ่น (พ.ศ.2561-2565)
องค์การบริหารส่วนตำบลนาายางหลัก**

ยุทธศาสตร์จังหวัดที่ 1 พัฒนาขีดความสามารถในการผลิตการจัดการสินค้าและบริการสร้างมูลค่าเพิ่มอย่างมีประสิทธิภาพและยั่งยืน

- ยุทธศาสตร์การพัฒนาของอปท. ในเขตจังหวัดชัยภูมิ
 - ยุทธศาสตร์ที่ 1 การพัฒนาคนและสังคมที่มีคุณภาพ
 - ยุทธศาสตร์ที่ 2 การพัฒนาคุณภาพชีวิตและความเป็นอยู่ของประชาชนให้เข้มแข็ง
 - ยุทธศาสตร์ที่ 3 การพัฒนาศักยภาพและขีดความสามารถด้านการเกษตร
- 2. ยุทธศาสตร์ดำเนินงานส่งเสริมคุณภาพชีวิต
- 2.4 แผนงานการศาสนาวัฒนธรรม และนันทนาการ
- ยุทธศาสตร์ที่ 5 การส่งเสริมการอนุรักษ์และใช้พลังงานอย่างมีคุณค่า

ที่	โครงการ/กิจกรรม	วัตถุประสงค์	เป้าหมาย	งบประมาณ					ตัวชี้วัด (KPI)	ผลที่คาดว่าจะได้รับ	หน่วยงานที่รับผิดชอบ
				2561	2562	2563	2564	2565			
1	โครงการแข่งขันกีฬาเยาวชนตำบลนาายางหลัก	เพื่อส่งเสริมการเล่นกีฬา	จำนวน 17 หมู่บ้าน	200,000	450,000	400,000	400,000	400,000	ร้อยละ 60 ของผู้ร่วมกิจกรรม	เยาวชนมีร่างกายแข็งแรง	กองการศึกษาฯ
2	โครงการแข่งขันกีฬาอปท.	เพื่อส่งเสริมการ	ประชาชนในตำบลนาายางหลัก	50,000	100,000	500,000	100,000	100,000	ร้อยละ 60 ของ	พนักงานร่างกายแข็งแรง	"

	(นายกมลเกมส์)	เล่นกีฬา							ผู้ร่วมกิจกรรม		
3	โครงการแข่งขันกีฬาเยาวชนตำบล นายกมล	เพื่อส่งเสริมการ เล่นกีฬาของเยาวชน	เยาวชนภายในตำบล	50,000	50,000	50,000	50,000	50,000	ร้อยละ 60 ของ ผู้ร่วมกิจกรรม	เยาวชนมีรางวัลการแข่งขัน	"
				300,000	600,000	950,000	550,000	550,000			

3 3 3 3 3

171

แบบ ผ ๐๒

รายละเอียดโครงการพัฒนา
แผนพัฒนาท้องถิ่น (พ.ศ.2561-2565)
องค์การบริหารส่วนตำบลนายกมล

ยุทธศาสตร์จังหวัดที่ 1 พัฒนาขีดความสามารถในการผลิตการจัดการสินค้าและบริการสร้างมูลค่าเพิ่มอย่างมีประสิทธิภาพและยั่งยืน

- ยุทธศาสตร์การพัฒนาของอปท. ในเขตจังหวัดชัยภูมิ
 - ยุทธศาสตร์ที่ 1 การพัฒนาคนและสังคมที่มีคุณภาพ
 - ยุทธศาสตร์ที่ 2 การพัฒนาคุณภาพชีวิตและความเป็นอยู่ของประชาชนให้เข้มแข็ง
 - ยุทธศาสตร์ที่ 3 การพัฒนาศักยภาพและขีดความสามารถด้าน
การเกษตร
- 2. ยุทธศาสตร์ดำเนินงานส่งเสริมคุณภาพชีวิต
 - ยุทธศาสตร์ที่ 5 การส่งเสริมการอนุรักษ์และใช้พลังงานอย่างมีคุณค่า
- 2.5 แผนงานการศึกษา

ที่	โครงการ/กิจกรรม	วัตถุประสงค์	เป้าหมาย	งบประมาณ					ตัวชี้วัด (KPI)	ผลที่คาดว่าจะ จะได้รับ	หน่วยงานที่ รับผิดชอบ
				2561	2562	2563	2564	2565			
1	โครงการก่อสร้างสนามเด็กเล่น	เพื่อให้เด็กมีสถานที่เรียนรู้และเพื่อพัฒนาการสมวัย	1) เครื่องเล่นสนาม	50,000	50,000	50,000	50,000	50,000	ร้อยละ 60 ของจำนวนเด็กมีพัฒนาดีขึ้น	เด็กมีสนามเด็กเล่นเพื่อพัฒนาการ	กองการศึกษาฯ
2	โครงการจัดหาเครื่องอุปกรณ์การเรียนและสื่อการเรียนรู้ของศูนย์พัฒนาเด็กเล็ก	เพื่อให้มีการเรียนรู้และส่งเสริมการพัฒนาการ	1) จำนวน 2 ศูนย์	100,000	450,000	480,000	500,000	520,000	ร้อยละ 60 ของจำนวนเด็กมีพัฒนาดีขึ้น	"	"
3	โครงการแข่งขันกีฬาของเด็กก่อนวัยเรียน สังกัด อบต.	เพื่อให้เด็กมีร่างกายที่แข็งแรง	จำนวน 1 ครั้ง/ปี	100,000	100,000	100,000	100,000	100,000	ร้อยละ 60 ของจำนวนเด็กมีร่างกายแข็งแรงดีขึ้น	เด็กมีร่างกายแข็งแรง	

172

ที่	โครงการ/กิจกรรม	วัตถุประสงค์	เป้าหมาย	งบประมาณ					ตัวชี้วัด (KPI)	ผลที่คาดว่าจะ จะได้รับ	หน่วยงานที่ รับผิดชอบ
				2561	2562	2563	2564	2565			
4	โครงการวันเด็กแห่งชาติ	เพื่อสนับสนุนกิจกรรมวันเด็ก	จำนวน 1 ครั้ง/ปี	100,000	100,000	100,000	100,000	100,000	ร้อยละ 60 ของจำนวนเด็กได้	เด็กได้เรียนรู้กิจกรรม	กองการศึกษาฯ

		แห่งชาติ							เรียนรู้กิจกรรม		
5	โครงการวันลอยกระทง	เพื่อสนับสนุนกิจกรรมวันลอยกระทง	จำนวน 1 ครั้ง/ปี	50,000	50,000	50,000	50,000	50,000	ร้อยละ 60 ของจำนวนเด็กได้เรียนรู้กิจกรรม	"	กองการศึกษาฯ
6	โครงการเสริมสร้างการเรียนรู้ต่างๆของเด็ก	เพื่อให้ได้เรียนรู้กิจกรรมต่างๆสมวัย	จำนวน 6 กิจกรรม	30,000	30,000	200,000	200,000	200,000	ร้อยละ 60 ของจำนวนเด็กมีพัฒนาดีขึ้น	เด็กมีพัฒนาการที่ดี	กองการศึกษาฯ
7	โครงการจัดซื้อชุดกันเปื้อนถุงนอนสำหรับเด็กศูนย์พัฒนาเด็กเล็ก	เพื่อให้มีเครื่องใช้กับเด็ก	จำนวน 2 ศูนย์	100,000	100,000	100,000	100,000	100,000	ร้อยละ 100 เด็กมีอุปกรณ์ใช้อย่างเหมาะสม	เด็กมีเครื่องใช้อย่างเหมาะสม	กองการศึกษาฯ
8	โครงการส่งเสริมกิจกรรมสภาเด็กและเยาวชน	เพื่อส่งเสริมกิจกรรมของเด็กและเยาวชน	จำนวน 17 หมู่บ้าน	20,000	20,000	20,000	20,000	20,000	ร้อยละ 60 ของเด็กที่ร่วมกิจกรรมเกิดความพึงพอใจ	เด็กและเยาวชนได้จัดกิจกรรม	กองสวัสดิการฯ
9	โครงการสนับสนุนค่าใช้จ่ายการบริหารสถานศึกษาของศูนย์พัฒนาเด็กเล็ก	เพื่อให้เด็กมีอาหารกลางวันอย่างเพียงพอและถูกหลักโภชนาการ	จำนวน 2 ศูนย์	1,500,000	1,500,000	1,500,000	1,500,000	1,500,000	ร้อยละ 100 เด็กได้รับการจัดสรรอาหาร	เด็กได้รับอาหารกลางวัน	กองการศึกษาฯ

ที่	โครงการ/กิจกรรม	วัตถุประสงค์	เป้าหมาย	งบประมาณ					ตัวชี้วัด (KPI)	ผลที่คาดว่าจะ จะได้รับ	หน่วยงานที่ รับผิดชอบ
				2561	2562	2563	2564	2565			
10	อุดหนุนอาหารกลางวันเด็กนักเรียนใน สังกัด สพฐ.เขตตำบลนาขางหลัก	เด็กได้รับอาหาร กลางวันเพียงพอ และถูกหลัก โภชนาการ	จำนวน 9 โรงเรียน	7,000,000	7,200,000	7,400,000	7,600,000	8,000,000	ร้อยละ 100 เด็ก ได้รับการจัดสรร อาหาร	เด็กได้รับอาหารกลางวัน	"
11	โครงการสนับสนุนอาหารเสริม(นม) ให้กับ ศูนย์พัฒนาเด็กเล็กและโรงเรียนใน สังกัด สพฐ.เขตตำบลนาขางหลัก	เด็กได้รับอาหาร เสริม (นม)	จำนวน 2 ศูนย์ และจำนวน 9 โรงเรียน	3,800,000	3,800,000	3,800,000	3,800,000	3,800,000	ร้อยละ 100 เด็ก ได้รับการจัดสรร (นม)	เด็กได้รับอาหารเสริม (นม)	"
12	โครงการปรับปรุง/ซ่อมแซมอาคาร เรียน ศูนย์พัฒนาเด็กเล็กในสังกัด อบต.	เพื่อให้มีอาคาร เรียนที่เหมาะสม และปลอดภัย	1) อาคารเรียน	100,000	100,000	100,000	100,000	100,000	ร้อยละ 60 ของ เด็กเกิดความ พึงพอใจ	เด็กมีอาคารเรียนที่ เหมาะสม	กองช่าง
13	โครงการรั้วศูนย์เด็กเล็กศูนย์บ้านห้วย หินฝน	เพื่อให้เด็กมี สถานที่เรียนรู้อื่น ต่างๆ	จำนวน 1 แห่ง	300,000					"	เด็กมีสถานที่เรียนรู้อื่น	"
14	โครงการปรับปรุงโรงอาหารของศูนย์	เพื่อให้เด็กมีสถานที่	จำนวน 1 แห่ง	100,000	50,000	50,000	50,000	50,000	"	เด็กได้รับอาหารที่สะอาด	"

	พัฒนาเด็กเล็ก	ที่ประกอบอาหาร ที่สะอาดถูก สุขลักษณะ										
15	โครงการปรับปรุง/ซ่อมแซมห้องน้ำ ภายใน ศูนย์พัฒนาเด็กเล็ก	เพื่อปรับปรุงห้อง น้ำให้ได้ สุขลักษณะ และอนามัย	จำนวน 2 แห่ง	100,000	50,000	50,000	50,000	50,000	"	มีห้องน้ำที่ถูกสุขลักษณะ และอนามัย	"	

174

ที่	โครงการ/กิจกรรม	วัตถุประสงค์	เป้าหมาย	งบประมาณ					ตัวชี้วัด (KPI)	ผลที่คาดว่าจะ ได้รับ	หน่วยงานที่ รับผิดชอบ
				2561	2562	2563	2564	2565			
16	โครงการปรับปรุงภูมิทัศน์รอบบริเวณ ศูนย์พัฒนาเด็กเล็ก	เพื่อสร้างสภาพ แวดล้อมภายใน ศูนย์พัฒนาเด็ก เล็ก	จำนวน 2 แห่ง	100,000	100,000	50,000	50,000	50,000	"	มีสภาพแวดล้อมที่สวยงาม และกระตุ้นการเรียนรู้ของเด็ก	กองการศึกษาฯ
17	โครงการส่งเสริมการคัดแยกขยะ	เพื่อปลูกฝัง อุปนิสัยที่คัดทิ้ง แวดล้อมให้กับเด็ก	จำนวน 3 แห่ง	50,000	50,000	50,000	50,000	50,000	"	เด็กได้เรียนรู้และได้รับการปลูกฝังอุปนิสัยที่ดี	"
18	โครงการส่งเสริมการดำเนินชีวิตตาม แนว พระราชดำริเศรษฐกิจพอเพียง	เพื่อสร้างแรงจูงใจ ให้เด็กๆ รู้จักประ หยัด	จำนวน 3 แห่ง	50,000	50,000	50,000	50,000	50,000	"	เด็กได้เรียนรู้และรู้จัก ประหยัด	"

	(ออมวันละนิด)	หยัด ละอดออม										
19	โครงการส่งเสริมศิลปะการเคลื่อนไหว ดนตรีพัฒนาสุขภาพร่างกาย	เพื่อเป็นการเสริม สร้างพัฒนาการ ด้านต่างๆ ของเด็ก ให้สมบูรณ์	จำนวน 3 แห่ง	30,000	30,000	30,000	30,000	30,000	"	เด็กได้เรียนรู้และ พัฒนาการสมวัย	"	
20	โครงการรณรงค์ส่งเสริมเด็กเล็กผู้ ยากไร้ และด้อยโอกาส	เพื่อเป็นการส่งเสริมให้เด็กได้รับ โอกาสทางการ ศึกษาเพิ่มมากขึ้น	จำนวน 3 สาย	360,000	360,000	500,000	500,000	500,000	ร้อยละ 60 ของ ผู้ปกครองพอใจ	เด็กได้รับโอกาสในการ เรียนเพิ่มมากขึ้น	"	
21	โครงการค่ายคุณธรรมจริยธรรม เยาวชน ตำบลนายางกลัก	เพื่อส่งเสริม คุณธรรม จริยธรรม	เด็กและเยาวชนประชาชน ตำบลนายางกลัก			200,000	200,000	200,000	กลุ่มเป้าหมาย ร้อยละ 60 พึงพอใจ	กลุ่มเป้าหมายมีความรู้ คุณธรรมจริยธรรม		

175

ที่	โครงการ/กิจกรรม	วัตถุประสงค์	เป้าหมาย	งบประมาณ					ตัวชี้วัด (KPI)	ผลที่คาดว่าจะ ได้รับ	หน่วยงานที่ รับผิดชอบ
				2561	2562	2563	2564	2565			
22	โครงการสนับสนุนค่าใช้จ่ายการบริหาร สถาน ศึกษา - ค่าหนังสือ	เพื่อให้เด็กปฐมวัย อายุ 3-5 ปี ในศูนย์พัฒนา	เด็กปฐมวัย อายุ 3-5 ปี ของศูนย์พัฒนาเด็กเล็ก -ปี 2562 จำนวน เด็ก 240		48,000	52,800	58,080	67,200	ร้อยละ 80 ของ คณะกรรมการ สถานศึกษาพึง	เด็กปฐมวัยได้รับ หนังสือเรียน	กองการศึกษา ฯ

		เด็กเล็กได้รับการจัดสรรค่าหนังสือเรียน 200 บาท/ปี	คน -ปี 2563 คาดการณ์เพิ่มขึ้น ร้อยละ 10 -ปี 2564 คาดการณ์เพิ่มขึ้น ร้อยละ 10						พอใจ ในคุณภาพหนังสือ		
23	โครงการสนับสนุนค่าใช้จ่ายในการบริหารสถานศึกษา-ค่าอุปกรณ์การเรียน	เพื่อให้เด็กปฐมวัย อายุ 3-5 ปี อายุ 3-5 ปี ได้รับการจัดสรร ค่าอุปกรณ์การเรียน 200 บาท/ปี	เด็กปฐมวัย อายุ 3-5 ปี ของศูนย์พัฒนาเด็กเล็ก -ปี 2562 จำนวน เด็ก 240 คน -ปี 2563 คาดการณ์เพิ่มขึ้น ร้อยละ 10 -ปี 2564 คาดการณ์เพิ่มขึ้น ร้อยละ 10		48,000	52,800	58,080	67,200	ร้อยละ 80 ของ คณะกรรมการ สถานศึกษาพึง พอใจ ในคุณภาพ อุปกรณ์ การเรียนรู	เด็กปฐมวัยได้รับ อุปกรณ์การเรียนรู	กองการศึกษา ฯ
24	โครงการสนับสนุนค่าใช้จ่ายในการบริหารสถานศึกษา -ค่าเครื่องแบบนักเรียน	เพื่อให้เด็กปฐมวัย อายุ 3-5 ปี อายุ 3-5 ปี ได้รับการจัดสรร ค่าอุปกรณ์การเรียน	เด็กปฐมวัย อายุ 3-5 ปี ของศูนย์พัฒนาเด็กเล็ก -ปี 2562 จำนวน เด็ก 240 คน -ปี 2563 คาดการณ์เพิ่มขึ้น ร้อยละ 10		72,000	79,200	87,120	93,600	ร้อยละ 80 ของ คณะกรรมการ สถานศึกษาพึง พอใจ ในคุณภาพ	เด็กปฐมวัยได้รับ เครื่องแบบนักเรียน	กองการศึกษา ฯ

		เรียน 300 บาท/ปี	เพิ่มขึ้น ร้อยละ 10 -ปี 2564 คาดการณ์ เพิ่มขึ้น ร้อยละ 10						เครื่องแบบ นักเรียน	
--	--	------------------	---	--	--	--	--	--	------------------------	--

176

ที่	โครงการ/กิจกรรม	วัตถุประสงค์	เป้าหมาย	งบประมาณ					ตัวชี้วัด (KPI)	ผลที่คาดว่าจะได้รับ	หน่วยงานที่รับผิดชอบ
				2561	2562	2563	2564	2565			
25	โครงการสนับสนุนค่าใช้จ่ายการบริหารสถานศึกษา - ค่ากิจกรรมพัฒนาผู้เรียน	เพื่อให้เด็กปฐมวัย อายุ 3-5 ปี ในศูนย์พัฒนาเด็กเล็กได้รับการจัดสรรค่ากิจกรรมพัฒนาผู้เรียน อัตราคนละ 430 บาท/ปี	เด็กปฐมวัย อายุ 3-5 ปี ของศูนย์พัฒนาเด็กเล็ก -ปี 2562 จำนวน เด็ก 240 คน -ปี 2563 คาดการณ์ เพิ่มขึ้น ร้อยละ 10 -ปี 2564 คาดการณ์ เพิ่มขึ้น ร้อยละ 10		103,200	113,520	124,872	134,160	ร้อยละ 80 ของคณะกรรมการสถานศึกษาพึงพอใจ ในกิจกรรมพัฒนาผู้เรียน	เด็กปฐมวัยได้รับกิจกรรมการพัฒน ผู้เรียน	กองการศึกษา ฯ
				14,040,000	14,461,200	14,978,320	15,208,152	15,682,160			

รายละเอียดโครงการพัฒนา
แผนพัฒนาท้องถิ่น (พ.ศ.2561-2565)
องค์การบริหารส่วนตำบลนายางหลัก

ยุทธศาสตร์จังหวัดที่ 1 พัฒนาขีดความสามารถในการผลิตการจัดการสินค้าและบริการสร้างมูลค่าเพิ่มอย่างมีประสิทธิภาพและยั่งยืน

- ยุทธศาสตร์การพัฒนาของอปท. ในเขตจังหวัดชัยภูมิ
 - ยุทธศาสตร์ที่ 1 การพัฒนาคนและสังคมที่มีคุณภาพ
 - ยุทธศาสตร์ที่ 2 การพัฒนาคุณภาพชีวิตและความเป็นอยู่ของประชาชนให้เข้มแข็ง
 - ยุทธศาสตร์ที่ 3 การพัฒนาศักยภาพและขีดความสามารถด้าน
การเกษตร

2. ยุทธศาสตร์ด้านงานส่งเสริมคุณภาพชีวิต

ยุทธศาสตร์ที่ 5 การส่งเสริมการอนุรักษ์และใช้พลังงานอย่างมีคุณค่า

2.6 แผนงานสาธารณสุข

ที่	โครงการ/กิจกรรม	วัตถุประสงค์	เป้าหมาย	งบประมาณ					ตัวชี้วัด (KPI)	ผลที่คาดว่าจะได้รับ	หน่วยงานที่รับผิดชอบ
				2561	2562	2563	2564	2565			
1	โครงการก่อสร้างศูนย์ส่งเสริมสุขภาพชุมชน	เพื่อให้การบริการด้านสาธารณสุขทั่วถึง	หมู่ที่ 4,7,9	50,000	100,000	100,000	100,000	100,000	ร้อยละ 60 ของผู้ใช้บริการ	มีสถานที่บริการประชาชน	กองสาธารณสุข กองช่าง
2	โครงการตรวจคัดกรองสุขภาพ	เพื่อตรวจสุขภาพประชาชน	1 ครั้ง/ปี/คน	200,000	200,000	200,000	200,000	200,000	"	ประชาชนได้รับการตรวจสุขภาพ	กองสาธารณสุข
3	โครงการสัตว์ปลอดโรคคนปลอดภัยจากโรคพิษสุนัขบ้า	เพื่อป้องกันและควบคุมโรคพิษสุนัขบ้า	สุนัข/แมวที่มีเจ้าของและไม่มีเจ้าของที่ขึ้นทะเบียนไว้แล้ว		200,000	200,000	200,000	200,000	"	สัตว์ปลอดโรคคนปลอดภัย	"
4	โครงการณรงค์ป้องกันโรค	ประชาสัมพันธ์การป้องกันโรค	จำนวน 1 ครั้ง	30,000	30,000	30,000	30,000	30,000	"	ประชาชนมีสุขภาพที่แข็งแรง	"

178

ที่	โครงการ/กิจกรรม	วัตถุประสงค์	เป้าหมาย	งบประมาณ					ตัวชี้วัด (KPI)	ผลที่คาดว่าจะได้รับ	หน่วยงานที่รับผิดชอบ
				2561	2562	2563	2564	2565			
5	อุดหนุนโครงการตามพระราชดำริ	เพื่อพัฒนาระบบ	จำนวน 17 หมู่บ้าน						ร้อยละ 60 ของ	อสม.สามารถพัฒนา	"

	งานสาธารณสุขตำบลนายางหลัก	บริหารจัดการ สาธารณสุข		340,000	340,000	340,000	340,000	340,000	หมู่บ้าน	บริหารสาธารณสุข	
6	โครงการเฝ้าระวังโรคติดต่อในเด็ก	เพื่อป้องกันโรค ติดต่อในเด็ก	จำนวน 17 หมู่บ้าน	50,000	50,000	50,000	50,000	50,000	ร้อยละ 60 ของ ผู้เข้าร่วมฯ	ได้รับความรู้และวิธี ป้องกันโรค	"
7	โครงการพัฒนาศักยภาพผู้นำชุมชน ด้าน สุขภาพ	เพื่อพัฒนา บุคลากรให้มีความรู้	ผู้นำชุมชนด้าน สุขภาพภายในตำบล	500,000	500,000	500,000	500,000	500,000	ร้อยละ 60 ของ ผู้เข้าร่วม โครงการ	อสม.มีความรู้ความ สามารถด้านการให้ บริการ	"
8	โครงการชุมชนสะอาดปราศจากโรคภัย	เพื่อสุขภาพและ การป้องกันโรค	จำนวน 17 หมู่บ้าน	50,000	50,000	50,000	50,000	50,000	ร้อยละ 60 ของ ผู้ใช้บริการ	ประชาชนมีสุขภาพชีวิต ที่ดีขึ้น	"
9	โครงการรู้ทันโรคติดต่อตามฤดูกาล	เพื่อให้ความรู้แก่ ผู้นำชุมชน และ อสม.	จำนวน 17 หมู่บ้าน	50,000	50,000	50,000	50,000	50,000	"	ผู้นำชุมชนและ อสม. มีความรู้	"
10	โครงการประชาสัมพันธ์งานด้าน สาธารณสุข	เผยแพร่ความรู้ ต่างๆ ให้ประชาชน ได้ทราบ	จำนวน 17 หมู่บ้าน	30,000	30,000	30,000	30,000	30,000	"	ประชาชนได้รับความรู้	"
11	โครงการตรวจสอบคุณภาพน้ำที่ใช้ใน การ อุปโภค บริโภค	เพื่อตรวจสอบ คุณภาพน้ำ	จำนวน 17 หมู่บ้าน	30,000	30,000	30,000	30,000	30,000	"	"	"

ที่	โครงการ/กิจกรรม	วัตถุประสงค์	เป้าหมาย	งบประมาณ					ตัวชี้วัด (KPI)	ผลที่คาดว่าจะ ได้รับ	หน่วยงานที่ รับผิดชอบ
				2561	2562	2563	2564	2565			
12	โครงการเฝ้าระวังควบคุม ป้องกันโรค ไข้เลือดออก	เพื่อสุขภาพและ ป้องกันโรค ไข้เลือดออก	พื้นที่ตำบลนายางหลัก		100,000	100,000	100,000	100,000	ร้อยละ 80 ประชาชนในพื้นที่ โรคไข้เลือดออก ลดลง	ประชาชนมีความปลอดภัย จากโรคไข้เลือดออก	กอง สาธารณสุข
13	สมทบกองทุนหลักประกันสุขภาพใน ระดับ ท้องถิ่น	เพื่อส่งเสริมกอง ทุนหลักประกัน สุขภาพ	สปสช.ตำบลนายางหลัก	200,000	200,000	200,000	200,000	200,000	ร้อยละ 100	สะดวกรวดเร็ว	"
14	โครงการเฝ้าระวังป้องกันเด็กจมน้ำ	เพื่ออบรมให้ความรู้ เด็กป้องกันการ จมน้ำ	นักเรียนและประชาชนใน พื้นที่		100,000	100,000	100,000	100,000	ร้อยละ 80 ของผู้เข้าร่วม การอบรมได้นำ ความรู้สามารถ ช่วยเหลือผู้อื่นได้	อัตราการจมน้ำของเด็ก ในพื้นที่ลดลง	"
15	โครงการช่วยเหลือประชาชนตาม อำนาจ	เพื่อดำเนินการ	ประชาชนภายในตำบลนา ยางหลัก	50,000	50,000	50,000	50,000	50,000	ร้อยละ 60	ประชาชนมีความปลอดภัย	"

หน้าที่ขององค์กรปกครองส่วนท้องถิ่น ด้านการป้องกันและควบคุมโรคติดต่อ	สนับสนุนให้มีการ ป้องกันและควบคุม โรคติดต่อ								ของประชาชนที่ ร่วมกิจกรรม พอใจ	เมื่อเกิดโรคติดต่อ	
			1,550,000	2,030,000	2,030,000	1,690,000	2,030,000				
				12	15	15	15	15			

180

รายละเอียดโครงการพัฒนา
แผนพัฒนาท้องถิ่น (พ.ศ.2561-2565)
องค์การบริหารส่วนตำบลนายางหลัก

แบบ ผ ๐๒

ยุทธศาสตร์จังหวัดที่ 4 พัฒนาสังคมและคุณภาพชีวิตตามหลักปรัชญาเศรษฐกิจพอเพียง

- ยุทธศาสตร์การพัฒนาของอปท. ในเขตจังหวัดชัยภูมิ ยุทธศาสตร์ที่ 2 การพัฒนาคุณภาพชีวิตและความเป็นอยู่ของประชาชนให้เข้มแข็ง
- 3. ยุทธศาสตร์ด้านการจัดระเบียบชุมชน/สังคม
และการรักษาความสงบเรียบร้อย
- 3.1 แผนงานบริหารงานทั่วไป

ที่	โครงการ/กิจกรรม	วัตถุประสงค์	เป้าหมาย	งบประมาณ	ตัวชี้วัด	ผลที่คาดว่าจะ	หน่วยงานที่
-----	-----------------	--------------	----------	----------	-----------	---------------	-------------

				2561	2562	2563	2564	2565	(KPI)	จะได้รับ	รับผิดชอบ
1	โครงการเลือกตั้ง	เพื่อส่งเสริมระบอบประชาธิปไตย	การเลือกตั้งของอบต. ครบวาระ การเลือกตั้งซ่อม	100,000	500,000	500,000	500,000	500,000	ร้อยละ 60 ของประชาชนได้มีส่วนร่วม	มีการเลือกตั้งตามระบอบประชาธิปไตย	สำนักปลัด
2	โครงการอบรมกฎหมายเบื้องต้นของชุมชน	เพื่ออบรมให้ความรู้กับประชาชนในพื้นที่ในด้านกฎหมายเบื้องต้น	จำนวน 17 หมู่บ้าน	50,000	50,000	50,000	50,000	50,000	ร้อยละ 60 ของผู้เข้าร่วมกิจกรรมได้รับความรู้เพิ่มขึ้น	ประชาชนมีความรู้เกี่ยวกับกฎหมาย	"
3	โครงการขับเคลื่อนกิจกรรมสร้างพลเมืองในระบอบประชาธิปไตย	เพื่อให้มีความเข้าใจการปกครองในระบอบประชาธิปไตย	ประชาชนในตำบล	50,000	50,000	50,000	50,000	50,000	ร้อยละ 60 ของผู้เข้าร่วมกิจกรรมได้รับความรู้เพิ่มขึ้น	"	"

181

ที่	โครงการ/กิจกรรม	วัตถุประสงค์	เป้าหมาย	งบประมาณ					ตัวชี้วัด (KPI)	ผลที่คาดว่าจะได้รับ	หน่วยงานที่รับผิดชอบ
				2561	2562	2563	2564	2565			
4	โครงการส่งเสริมประชาธิปไตยในชุมชน	เพื่อให้ประชาชนมีความเข้าใจตามระบอบประชาธิปไตย	จำนวน 17 หมู่บ้าน	100,000	100,000	100,000	100,000	100,000	ร้อยละ 60 ของจำนวนประชากรมีสิทธิเลือกตั้งได้	ประชาชนมีความเข้าใจในระบอบประชาธิปไตย	"

		ชิปโดย							รับความรู้เพิ่มขึ้น		
5	โครงการประชาสัมพันธ์ผลการดำเนินงาน ของ อบต.นาายางหลัก	เพื่อเผยแพร่ข่าวสารผลการดำเนินงานของ อบต.นาายางหลัก	1) ประชาสัมพันธ์ 2) สื่อสิ่งพิมพ์	60,000 20,000	60,000 20,000	60,000 20,000	60,000 20,000	60,000 20,000	ร้อยละ 60 ของประชาชนได้รับข่าวสารเพิ่มมากขึ้น	ประชาชนได้รับข้อมูลข่าวสาร	สำนักงานปลัด
6	โครงการประชุมประชาคมแผนพัฒนาท้องถิ่น	เพื่อส่งเสริมการมีส่วนร่วมของประชาชน	จำนวน 17 หมู่บ้าน	30,000	30,000	30,000	30,000	30,000	ร้อยละ 60 ของประชาชนมีส่วนร่วม	ประชาชนมีส่วนร่วมภาคประชาชน	"
7	โครงการประเมินความพึงพอใจการปฏิบัติงานของ อบต.	เพื่อให้ทราบผลการปฏิบัติงาน	ผู้รับบริการจากอบต.	20,000	20,000	20,000	20,000	200,000	ร้อยละ 60 ของผู้รับบริการ	ทราบถึงผลการปฏิบัติงาน	"
8	โครงการเพิ่มพูนรายได้การจัดเก็บภาษี	เพื่อเพิ่มพูนรายได้	ทุกหมู่บ้าน	50,000	50,000	50,000	50,000	50,000	ลูกหนี้ลดลง ร้อยละ 50	มีรายได้เพิ่มขึ้น	กองคลัง
9	โครงการบำบัดทุกข์บำรุงสุข	เพื่อเป็นการบริการประชาชนแบบมีส่วนร่วม	ภายในตำบล	30,000	30,000	30,000	30,000	30,000	ร้อยละ 60 ของผู้ร่วมกิจกรรมได้มีส่วนร่วมและตอบสนองความต้องการและบริการ	ประชาชนสามารถเข้าถึงบริการและแก้ไขปัญหาของประชาชนได้อย่างรวดเร็ว	สำนักปลัด

ที่	โครงการ/กิจกรรม	วัตถุประสงค์	เป้าหมาย	งบประมาณ					ตัวชี้วัด (KPI)	ผลที่คาดว่าจะได้รับ	หน่วยงานที่รับผิดชอบ
				2561	2562	2563	2564	2565			
10	โครงการ อบต.สัญจร	เพื่อพบปะประชาชน รับทราบปัญหาโดยตรง	ภายในตำบลฯ	30,000	30,000	30,000	30,000	30,000	ร้อยละ 60 ของผู้เข้าร่วมกิจกรรมได้มีส่วนร่วม	รับทราบปัญหาโดยตรงจากประชาชน	"
11	โครงการเฉลิมพระเกียรติฯและงานรัฐพิธี	เพื่อแสดงความจงรักภักดีต่อสถาบันฯ	1) วันเฉลิมพระชนมพรรษาสมเด็จพระเจ้าอยู่หัวรัชการที่ 10 2) วันเฉลิมพระชนมพรรษาสมเด็จพระนางเจ้าพระบรมราชินี		300,000	300,000	300,000	300,000	ร้อยละ 60 ของผู้ร่วมงานพึงพอใจ ในการร่วมแสดงออกถึงความจงรักภักดี	ประชาชนเกิดความสามัคคี	สำนักปลัด กองการศึกษาฯ
12	โครงการอบรมจริยธรรมคุณธรรมของผู้บริหาร พนักงาน	เพื่อให้ผู้บริหารพนักงานมีคุณธรรมจริยธรรม	ผู้บริหารพนักงาน ลูกจ้าง จำนวน 100 คน	30,000	30,000	30,000	30,000	30,000	ร้อยละ 60 ของผู้เข้าร่วมกิจกรรมได้รับความรู้	มีคุณธรรมจริยธรรม	สำนักปลัด
13	โครงการเพิ่มศักยภาพผู้บริหารสมาชิก อบต. ผู้นำองค์กร พนักงานลูกจ้าง	เพื่อพัฒนาศักยภาพฯ	ผู้บริหารพนักงาน ลูกจ้าง จำนวน 100 คน	400,000	400,000	400,000	400,000	400,000	"	มีประสิทธิภาพในงานมากขึ้น นำความรู้มาพัฒนาท้องถิ่น	"

15	โครงการให้ความรู้สถานประกอบการเกี่ยวกับการขอใบอนุญาตกิจการที่เป็นอันตรายต่อสุขภาพ/เกี่ยวกับอาคาร/ทะเบียนพาณิชย์	เพื่อให้ความรู้กับประชาชนและผู้ประกอบการเพื่อเพิ่มพูนรายได้	จำนวน 17 หมู่บ้าน	30,000	30,000	30,000	30,000	30,000	ร้อยละ 60	ผู้ประกอบการประชาชน มีความรู้เพิ่มขึ้น	กองคลัง
16	โครงการอบรมการขับเคลื่อนภารกิจศูนย์ยุติธรรมชุมชน (ศยช.)	เพื่อให้ชุมชนมีความรู้ความเข้าใจในการดำเนินกิจกรรม	ภายในตำบลฯ	30,000	30,000	30,000	30,000	30,000			สำนักปลัด
				1,030,000	1,930,000	1,930,000	1,930,000	1,930,000			

183

แบบ ผ ๐๒

รายละเอียดโครงการพัฒนา
แผนพัฒนาท้องถิ่น (พ.ศ.2561-2565)
องค์การบริหารส่วนตำบลนายางลัด

ยุทธศาสตร์จังหวัดที่ 4 พัฒนาสังคมและคุณภาพชีวิตตามหลักปรัชญาเศรษฐกิจพอเพียง

- ยุทธศาสตร์การพัฒนาของอปท. ในเขตจังหวัดชัยภูมิ ยุทธศาสตร์ที่ 2 การพัฒนาคุณภาพชีวิตและความเป็นอยู่ของประชาชนให้เข้มแข็ง

3. ยุทธศาสตร์ด้านการจัดระเบียบชุมชน/สังคมและการรักษาความสงบเรียบร้อย

3.3 แผนงานการรักษาความสงบภายใน

ที่	โครงการ/กิจกรรม	วัตถุประสงค์	เป้าหมาย	งบประมาณ					ตัวชี้วัด (KPI)	ผลที่คาดว่าจะได้รับ	หน่วยงานที่รับผิดชอบ
				2561	2562	2563	2564	2565			
1	โครงการสร้างความปรองดองในชุมชน	เพื่อสร้างความ	ทุกหมู่บ้าน						ร้อยละ 50 ของผู้	เกิดความสามัคคีในชุมชน	สำนักปลัด

		สามัคคีความ ปรอง ดองในชุมชน		100,000	100,000	100,000	100,000	100,000	เข้าร่วมกิจกรรม ได้รับความรู้สึก สามัคคี		
2	โครงการปกป้องสถาบัน พระมหากษัตริย์	เพื่อแสดงความ จงรักภักดีต่อ สถาบันฯ	ทุกหมู่บ้าน	100,000	100,000	100,000	100,000	100,000	ร้อยละ 50 ได้ แสดงออกความ จงรักภักดีฯ	เกิดความสามัคคี เกิดความจงรักภักดีฯ	"
3	โครงการป้องกันและลดอุบัติเหตุช่วง เทศกาล	เพื่อลดอุบัติเหตุ ในช่วงเทศกาล และให้บริการ	1) เทศกาลปีใหม่ 2) เทศกาลสงกรานต์	100,000	100,000	100,000	100,000	100,000	ร้อยละ 60 อุบัติเหตุลดลง	ประชาชนได้รับบริการ และลดอุบัติเหตุ	งานป้องกันฯ
4	โครงการพัฒนาศักยภาพของอปพร. ตำบลนายางหลัก	เพื่อเพิ่มประสิทธิ ภาพ ของ อปพร.	จำนวน 1 ครั้ง/ปี	200,000	200,000	200,000	200,000	200,000	ร้อยละ 60 ของ อปพร. มี ศักยภาพ เพิ่มขึ้น	อปพร.มีศักยภาพในการ ปฏิบัติงานเพิ่มขึ้น	"
5	โครงการแก้ไขปัญหาความเดือดร้อน ของ ประชาชน	เพื่อบรรเทาความ เดือดร้อนของ ประชาชน	ประชาชนที่ได้รับความเดือด ร้อนในเขตตำบล	200,000	200,000	200,000	200,000	200,000	ร้อยละ 60 ของ ผู้เดือดร้อน พึงพอใจ	ประชาชนที่เดือดร้อนได้ รับการช่วยเหลือ	สำนักปลัด

ที่	โครงการ/กิจกรรม	วัตถุประสงค์	เป้าหมาย	งบประมาณ					ตัวชี้วัด (KPI)	ผลที่คาดว่าจะได้รับ	หน่วยงานที่รับผิดชอบ
				2561	2562	2563	2564	2565			
6	โครงการอื่นๆตามนโยบายของรัฐบาล	เพื่อสนองนโยบายของรัฐบาล	ประชาชนในเขตตำบล	30,000	30,000	30,000	30,000	30,000	ร้อยละ 60 ของผู้รวมกิจกรรมพึงพอใจ	สนองความต้องการของประชาชน	"
7	โครงการซ่อมแซมป้องกันและบรรเทาสาธารณภัย	เพื่อเตรียมความพร้อมในการช่วยเหลือประชาชน	จำนวน 1 ครั้ง/ปี	70,000	70,000	70,000	70,000	70,000	ร้อยละ 60 ของอปพร. มีความชำนาญมากขึ้น	มีความเชี่ยวชาญในการปฏิบัติงาน	"
8	โครงการฝึกอบรมทบทวนอปพร.	เพื่อเตรียมความพร้อมในการช่วยเหลือประชาชน	จำนวน 1 ครั้ง/ปี	100,000	100,000	100,000	100,000	100,000	"	"	"
9	โครงการวันอปพร.	เพื่อให้มีความสำคัญกับ อปพร.	จำนวน 1 ครั้ง/ปี	30,000	30,000	30,000	30,000	30,000	ร้อยละ 60 ของอปพร. มีความพอใจ	อปพร.มีกำลังใจในการปฏิบัติงาน	"
11	โครงการฝึกอบรมจัดตั้งอปพร.	เพื่อให้มีอปพร.ครบถ้วน	ร้อยละ 2 ของประชากร	500,000	500,000	500,000	500,000	500,000	ได้ผู้ผ่านเกณฑ์ร้อยละ 80	มีอปพร.ที่มีคุณภาพ	"
12	โครงการติดตั้งกล้องวงจรปิด	เพื่อเพิ่มประสิทธิภาพในการป้องกันและความปลอดภัย	ภายในพื้นที่เสี่ยงของตำบล นายางหลัก	500,000		100,000			ร้อยละ 60 ของผู้แจ้งเหตุพอใจ	ประชาชนมีความมั่นใจมากขึ้น	"

13	โครงการจัดซื้อถังบรรจุน้ำ	เพื่อบรรเทาปัญหาภัยแล้ง	จำนวน 17 หมู่บ้าน	200,000		200,000		200,000	ร้อยละ 60 ของผู้ประสบภัยพอใจ	สามารถบรรเทาปัญหาภัยแล้งได้	สำนักปลัด
14	โครงการป้องกันและแก้ไขปัญหาไฟฟ้าและหมอกควัน	เพื่อแก้ไขปัญห ไฟฟ้าและหมอกควัน	ภายในตำบลนาช่างหลัก	50,000	50,000	50,000	50,000	50,000	ร้อยละ 60 ของผู้รับการอบรมมีความชำนาญการ	ผู้เข้ารับการอบรมมีความชำนาญการมากขึ้น	"

185

แบบ ผ ๐๒

รายละเอียดโครงการพัฒนา
แผนพัฒนาท้องถิ่น (พ.ศ.2561-2565)
องค์การบริหารส่วนตำบลนาช่างหลัก

ยุทธศาสตร์จังหวัดที่ 4 พัฒนาสังคมและคุณภาพชีวิตตามหลักปรัชญาเศรษฐกิจพอเพียง

- ยุทธศาสตร์การพัฒนาของอปท. ในเขตจังหวัดชัยภูมิ ยุทธศาสตร์ที่ 8 การบริหารจัดการบ้านเมืองที่ดีมีประสิทธิภาพ
- 4. ยุทธศาสตร์ด้านการบริหารจัดการบ้านเมืองที่ดี
- 4.1 แนวทางการพัฒนาบุคลากร

ที่	โครงการ/กิจกรรม	วัตถุประสงค์	เป้าหมาย	งบประมาณ	ตัวชี้วัด	ผลที่คาดว่าจะ	หน่วยงานที่
-----	-----------------	--------------	----------	----------	-----------	---------------	-------------

				2561	2562	2563	2564	2565	(KPI)	จะได้รับ	รับผิดชอบ
1	โครงการอบรมทัศนคติและค่านิยมใน ความซื่อสัตย์สุจริต	เพื่อให้มีทัศนคติ และค่านิยมด้าน ความซื่อสัตย์	คณะผู้บริหาร สมาชิกสภา พนักงานและพนักงานจ้าง			30,000	30,000	30,000	ร้อยละ 60 ของ ผู้เข้าร่วมกิจกรรม พึงพอใจ	มีทัศนคติและค่านิยม ที่ซื่อสัตย์	สำนักปลัด
				-		30,000	30,000	30,000			

รายละเอียดโครงการพัฒนา
แผนพัฒนาท้องถิ่น (พ.ศ.2561-2565)
องค์การบริหารส่วนตำบลนาขาม

ยุทธศาสตร์จังหวัดที่ 4 พัฒนาระบบและคุณภาพชีวิตตามหลักปรัชญาเศรษฐกิจพอเพียง

- ยุทธศาสตร์การพัฒนาของอปท. ในเขตจังหวัดชัยภูมิ ยุทธศาสตร์ที่ 8 การบริหารจัดการบ้านเมืองที่ดีมีประสิทธิภาพ

4. ยุทธศาสตร์ด้านการบริหารจัดการบ้านเมือง

ที่ดี

4.2 แนวทางการพัฒนาเครื่องมือ เครื่องใช้และสถานที่ปฏิบัติงาน

ที่	โครงการ/กิจกรรม	วัตถุประสงค์	เป้าหมาย	งบประมาณ					ตัวชี้วัด (KPI)	ผลที่คาดว่าจะ จะได้รับ	หน่วยงานที่ รับผิดชอบ
				2561	2562	2563	2564	2565			
1	โครงการก่อสร้างอาคารสำนักงาน	เพื่อให้มีสถานที่ บริการประชาชน และปฏิบัติงาน ของพนักงาน	จำนวน 1 หลัง			10,000,000	10,000,000	10,000,000	ร้อยละ 80 ของ ผู้ปฏิบัติงาน	มีอาคารสำหรับการ ปฏิบัติงานและบริการ ประชาชน	กองช่าง
2	โครงการปรับปรุง/ซ่อมแซมอาคาร	"	1) ห้องสภา/ห้องประชุมสภา 2) ห้องเก็บพัสดุ 3) อาคารสำนักงาน 4) บ้านพักพนักงาน 5) อาคารสำนักงานกอง คลัง	100,000 200,000 100,000 200,000	100,000 200,000 100,000 200,000	100,000 200,000 100,000 500,000 500,000	100,000 200,000 100,000 500,000 500,000	100,000 200,000 100,000 500,000 500,000	ร้อยละ 80 ของ ผู้ปฏิบัติงาน	มีอาคารสำหรับการ ปฏิบัติงาน	"
3	โครงการก่อสร้างอาคารห้องเก็บของ	เพื่อให้มีสถานที่ เก็บรักษาทรัพย์สิน ของ อบต.	จำนวน 1 หลัง	300,000	300,000	300,000	300,000		ร้อยละ 80 ของ ผู้ปฏิบัติงาน พึงพอใจ	มีอาคารสำหรับการ เก็บรักษาทรัพย์สิน ของ อบต.	กองช่าง

ที่	โครงการ/กิจกรรม	วัตถุประสงค์	เป้าหมาย	งบประมาณ					ตัวชี้วัด (KPI)	ผลที่คาดว่าจะ ได้รับ	หน่วยงานที่ รับผิดชอบ
				2561	2562	2563	2564	2565			
4	โครงการก่อสร้างอาคารห้องน้ำใน สำนักงาน กองคลัง	เพื่อให้ได้ สัญลักษณ์ และอนามัย	จำนวน 1 แห่ง			100,000	100,000	100,000	มีสถานที่เพียงพอ สำหรับการให้ บริการ	มีห้องน้ำที่ถูกสัญลักษณ์ และอนามัย	กองช่าง
5	โครงการก่อสร้างอาคารห้องน้ำบริการ สาธารณะ	เพื่อบริการ ประชาชน	จำนวน 1 แห่ง			100,000	100,000		ร้อยละ 60 ของผู้ใช้บริการ พึงพอใจ	ประชาชนได้รับความ สะดวก มากขึ้น	กองช่าง
6	โครงการเทคโนโลยีอาคาร เอนกประสงค์	เพื่อใช้ในกิจกรรม ต่างๆ	จำนวน 1 แห่ง	180,000					ร้อยละ 60 ของผู้ใช้บริการ พึงพอใจ	ประชาชนได้รับความ สะดวก มากขึ้น	กองช่าง
7	โครงการปรับถมดินพื้นที่ข้างบ้านพัก พนักงาน อบต.นาช่างหลัก	เพื่อใช้ในกิจกรรม ต่างๆ	จำนวน 1 แห่ง	210,000					มีสถานที่เพียงพอ สำหรับการให้ บริการสาธารณะ	มีสถานที่เตรียมความ พร้อม ในการก่อสร้างงานต่างๆ ของอบต.	กองช่าง
8	โครงการจัดทำแผนที่ภาษี	เพื่อเพิ่ม ประสิทธิภาพ	ภายในตำบลนาช่างหลัก	500,000		200,000			สามารถจัดเก็บ	รายได้ที่จัดเก็บเอง	กองคลัง

		ในการจัดเก็บภาษี ให้ครอบคลุม							ภาษีได้เพิ่มขึ้น ร้อยละ 10	เพิ่มขึ้น	
				1,790,000	900,000	12,000,000	11,800,000	11,400,000			

8 5 10 9 7

188

แบบ ผ ๐๒

รายละเอียดโครงการพัฒนา
แผนพัฒนาท้องถิ่น (พ.ศ.2561-2565)
องค์การบริหารส่วนตำบลนาयाงหลัก

ยุทธศาสตร์จังหวัดที่ 3 บริหารจัดการทรัพยากรธรรมชาติและสิ่งแวดล้อมมีส่วนร่วมอย่างยั่งยืน

- ยุทธศาสตร์การพัฒนาของอปท. ในเขตจังหวัดชัยภูมิ ยุทธศาสตร์ที่ 7 การจัดการทรัพยากรธรรมชาติและสิ่งแวดล้อมและมีส่วนร่วมและยั่งยืน
5. ยุทธศาสตร์การพัฒนาด้านการบริหารจัดการและอนุรักษ์ทรัพยากรธรรมชาติและสิ่งแวดล้อม
- 5.1 แผนงานเคหะและชุมชน

ที่	โครงการ/กิจกรรม	วัตถุประสงค์	เป้าหมาย	งบประมาณ					ตัวชี้วัด (KPI)	ผลที่คาดว่าจะ ได้รับ	หน่วยงานที่ รับผิดชอบ
				2561	2562	2563	2564	2565			
1	โครงการจัดซื้อถังขยะรับขยะ	เพื่อป้องกันและ	หมู่ที่ 1,5,7,14	300,000	300,000	300,000	300,000	300,000	ร้อยละ 60 ของ	ชุมชนสะอาดขึ้นไม่ประสบ	กอง สาธารณสุข

		แก้ไขปัญหาลิ่ง แหวดล้อม								ผู้รับบริการ	ปัญหาขยะตกค้าง	
2	โครงการปรับปรุงที่ทิ้งขยะ	เพื่อให้มีสถานที่ รองรับปริมาณ ขยะเพียงพอ	หมู่ที่ 1	200,000	200,000	200,000	200,000	200,000	ร้อยละ 60 ของ ผู้รับบริการ	ขยะได้รับการกำจัด ในสถานที่รองรับ	กองช่าง	
3	โครงการคัดแยกขยะ	เพื่อลดปริมาณ ขยะ	1) รณรงค์คัดแยกขยะ ภายในตำบล 2) จัดตั้งกองทุนขยะภายใน ตำบล	100,000	100,000	100,000	100,000	100,000	ร้อยละ 60 ของ ประชาชนมีการ คัดแยกขยะ	สิ่งแหวดล้อมดีขึ้น	"	
4	โครงการพัฒนาศักยภาพ คณะกรรมการ บริหารจัดการขยะมูลฝอยตำบลนายาง หลัก	เพื่อพัฒนา บุคลากร ให้มีความรู้	คณะกรรมการบริหารขยะ มูลฝอย ตำบลนายางหลัก			200,000	200,000	200,000	ร้อยละ 60 ของผู้เข้าร่วม	คกก.บริหารจัดการขยะ มูลฝอยมีความรู้เรื่อง การกำจัดขยะ	"	

189

ที่	โครงการ/กิจกรรม	วัตถุประสงค์	เป้าหมาย	งบประมาณ					ตัวชี้วัด (KPI)	ผลที่คาดว่าจะ ได้รับ	หน่วยงานที่ รับผิดชอบ
				2561	2562	2563	2564	2565			
4	โครงการจัดตั้งกองทุนขยะภายในตำบล	เพื่อบริหารจัดการ ขยะอย่างมี ประสิทธิภาพ	พื้นที่ตำบลนายางหลัก			100,000	100,000	100,000	ร้อยละ 60 ขยะได้รับการ บริหารจัดการ	สิ่งแหวดล้อมดีขึ้น	กอง สาธารณสุข

5	โครงการบริหารจัดการขยะเปียกในครัวเรือน	เพื่อลดปริมาณขยะในครัวเรือน	ประชาชนตำบลนายางหลัก จำนวน 4,911 ครัวเรือน			200,000	200,000	200,000	ร้อยละ 60 ของประชาชน มีการจัดการขยะเปียก	สิ่งแวดล้อมดีขึ้น	"
6	โครงการเพื่อดำเนินการลดและคัดแยกขยะ มูลฝอยจากต้นทางตามมาตรการ 3 Rs	ประชาชนในหมู่บ้าน มีสุขภาพอนามัย และคุณภาพชีวิตดีขึ้น ปริมาณขยะลดลง	จำนวน 17 หมู่บ้าน			100,000	100,000	100,000	ร้อยละ 60 ของผู้เข้าร่วม	ประชาชนในหมู่บ้านมีสุขภาพอนามัยและคุณภาพชีวิตดีขึ้น	"
7	โครงการชุมชนต้นแบบการบริหารจัดการขยะมูลฝอย	ลดปริมาณขยะในชุมชนเป็นแหล่งเรียนรู้ด้านการบริหารจัดการขยะที่ดี	จำนวน 17 หมู่บ้าน			50,000	50,000	50,000	ร้อยละ 60 ของผู้เข้าร่วม	ประชาชนในหมู่บ้านมีสุขภาพอนามัยและคุณภาพชีวิตที่ดีขึ้น	"
8	โครงการธนาคารขยะ	ลดปริมาณขยะในชุมชน	จำนวน 17 หมู่บ้าน			50,000	50,000	50,000	ร้อยละ 60 ของผู้เข้าร่วม	ประชาชนในหมู่บ้านมีสุขภาพอนามัยและคุณภาพชีวิตที่ดีขึ้น	"

ที่	โครงการ/กิจกรรม	วัตถุประสงค์	เป้าหมาย	งบประมาณ					ตัวชี้วัด (KPI)	ผลที่คาดว่าจะ จะได้รับ	หน่วยงานที่ รับผิดชอบ
				2561	2562	2563	2564	2565			
9	โครงการก่อสร้างศูนย์บริหารจัดการ ขยะ พร้อมเตาเผาขยะ	เพื่อบริหารจัดการ ขยะ	จำนวน 1 แห่ง			2,000,000			ร้อยละ 60 ของคณะ กรรมการฯ บริหารจัดการ ขยะ พึงพอใจ	ประชาชนมีสุขอนามัย ด้านสิ่งแวดล้อมดีขึ้น	
10	ก่อสร้างรั้วรอบบ่อขยะ	เพื่อป้องกันสัตว์ และขยะล้นออก นอกบริเวณ	จำนวน 1 แห่ง			200,000			ร้อยละ 60 ของคณะ กรรมการฯ บริหารจัดการ ขยะ พึงพอใจ	ประชาชนมีสุขอนามัย ด้านสิ่งแวดล้อมดีขึ้น	
				700,000	700,000	3,600,000	1,400,000	1,400,000			

4

4

12

10

10

รายละเอียดโครงการพัฒนา
แผนพัฒนาท้องถิ่น (พ.ศ.2561-2565)
องค์การบริหารส่วนตำบลนาทรายงหลัก

ยุทธศาสตร์จังหวัดที่ 3 บริหารจัดการทรัพยากรธรรมชาติและสิ่งแวดล้อมมีส่วนร่วมอย่างยั่งยืน

- ยุทธศาสตร์การพัฒนาของอปท. ในเขตจังหวัดชัยภูมิ ยุทธศาสตร์ที่ 7 การจัดการทรัพยากรธรรมชาติและสิ่งแวดล้อมอย่างมีส่วนร่วมและยั่งยืน

5. ยุทธศาสตร์การพัฒนาด้านการบริหารทรัพยากรจัดการและอนุรักษ์ทรัพยากรธรรมชาติและสิ่งแวดล้อม

5.2 แผนงานเกษตร

ที่	โครงการ/กิจกรรม	วัตถุประสงค์	เป้าหมาย	งบประมาณ					ตัวชี้วัด (KPI)	ผลที่คาดว่าจะได้รับ	หน่วยงานที่รับผิดชอบ
				2561	2562	2563	2564	2565			
1	โครงการชุมชนต้นแบบพลังงานทดแทน	เพื่อห้ประชาชนและชุมชนมีทางเลือกในการใช้พลังงานทดแทน	จำนวน 17 หมู่บ้าน	100,000	100,000	100,000	100,000	100,000	ร้อยละ 100 ของผู้เข้าร่วมกิจกรรม	ประชาชนมีทางเลือกในการเลือกใช้พลังงานทดแทน	"

2	โครงการหมู่บ้านโรมลพิช	เพื่อให้ประชาชนมีสุขภาพอนามัยที่ดี	จำนวน 17 หมู่บ้าน	70,000	70,000	70,000	70,000	70,000	ร้อยละ 60 ของผู้รวมกิจกรรม	ประชาชนมีสุขภาพที่ดี	กองสาธารณสุข
3	โครงการปลูกต้นไม้ตามรอยพ่อ	เพื่อส่งเสริมและการรักษาต้นไม้	ภายในตำบลนาขามหลัก	70,000	70,000	70,000	70,000	70,000	มีต้นไม้เพิ่มขึ้น	มีต้นไม้เพิ่มมากขึ้น	สำนักปลัด
4	โครงการให้ความรู้ประชาชนในการรักษา ทรัพยากรธรรมชาติและสิ่งแวดล้อม	เพื่อให้ความรู้กับประชาชนในภาวะโลกร้อน	จำนวน 17 หมู่บ้าน	100,000	100,000	100,000	100,000	100,000	ร้อยละ 60 ของประชาชนในตำบลมีความรู้เพิ่มขึ้น	ประชาชนได้รับทราบถึงประโยชน์ของทรัพยากรธรรมชาติและสิ่งแวดล้อม	กองสาธารณสุข

192

ที่	โครงการ/กิจกรรม	วัตถุประสงค์	เป้าหมาย	งบประมาณ					ตัวชี้วัด (KPI)	ผลที่คาดว่าจะได้รับ	หน่วยงานที่รับผิดชอบ
				2561	2562	2563	2564	2565			
5	โครงการธนาคารน้ำใต้ดิน	เพื่อการบริหารจัดการน้ำอย่างยั่งยืน	จำนวน 17 หมู่บ้าน			100,000	100,000	100,000	ร้อยละ 60 ของผู้รวมโครงการได้รับประโยชน์	ประชาชนมีน้ำใต้ดินใช้เพื่อการเกษตร และลดปัญหาน้ำท่วมขัง	สำนักปลัด
6	โครงการดินคลองสวยทั่วไทย	เพื่อทำความสะอาด	ภายในตำบลนาขามหลัก			100,000	100,000	100,000	ร้อยละ 60	คูคลองสะอาด	สำนักปลัด

		คูคลอง							ของประชาชนใน พื้นที่พึงพอใจ		
7	โครงการสร้างจิตสำนึกในการรักษ์ สิ่งแวดล้อม	เพื่อให้ประชาชนมี จิตสำนึกในการ รักษาสีงแวดล้อม	จำนวน 17 หมู่บ้าน	100,000	100,000	100,000	100,000	100,000	ร้อยละ 10 ของ ประชาชนใน ตำบล มีความรู้เพิ่มขึ้น	สิ่งแวดล้อมภายนอกตำบล มีสภาพดี	"
8	โครงการรณรงค์พัฒนาสิ่งแวดล้อม	เพื่อให้ชุมชนมี ความรักและหวง แหนสิ่งแวดล้อม	จำนวน 17 หมู่บ้าน	50,000	50,000	50,000	50,000	50,000	"	ชุมชนมี ความรักและหวง แหนสิ่งแวดล้อม	กอง สาธารณสุข
9	โครงการอนุรักษ์สภาพป่าไม้ในพื้นที่ ตำบล	เพื่อให้ชุมชนมี ความรักในป่าไม้ และสิ่งแวดล้อม	จำนวน 17 หมู่บ้าน	30,000	30,000	30,000	30,000	30,000	ร้อยละ 60 ของ ผู้ร่วมกิจกรรม	"	สำนักปลัด
				520,000	520,000	720,000	720,000	720,000			

7 7 9 9 9

รายละเอียดโครงการพัฒนา
แผนพัฒนาท้องถิ่น (พ.ศ.2561-2565)
องค์การบริหารส่วนตำบลนาายางหลัก

ยุทธศาสตร์จังหวัดที่ 4 พัฒนาสังคมและคุณภาพชีวิตตามหลักปรัชญาเศรษฐกิจพอเพียง

- ยุทธศาสตร์การพัฒนาของอปท. ในเขตจังหวัดชัยภูมิ ยุทธศาสตร์ที่ 4 การพัฒนาศักยภาพการท่องเที่ยว

6. ยุทธศาสตร์ด้านศิลปะ วัฒนธรรม จารีตประเพณีและภูมิปัญญาท้องถิ่น

6.1 แผนงานวัฒนธรรมและนันทนาการ

ที่	โครงการ/กิจกรรม	วัตถุประสงค์	เป้าหมาย	งบประมาณ					ตัวชี้วัด (KPI)	ผลที่คาดว่าจะได้รับ	หน่วยงานที่รับผิดชอบ
				2561	2562	2563	2564	2565			
1	โครงการส่งเสริมภูมิปัญญาท้องถิ่น (ชาวนุ้ยฮุกร)	เพื่อให้ภูมิปัญญาท้องถิ่นที่สำคัญคงอยู่กับชุมชน	จำนวน 17 หมู่บ้าน	30,000	30,000	30,000	30,000	30,000	ร้อยละ 80 ของผู้ร่วมกิจกรรมได้สืบสานประเพณีดั้งเดิม	ภูมิปัญญาท้องถิ่นยังคงอยู่สืบไป	สำนักปลัด
2	โครงการลอยกระทง	เพื่อรักษาประเพณีและสืบทอดวัฒนธรรม	จำนวน 1 ครั้ง/ปี	100,000	100,000	100,000	100,000	100,000	"	ประเพณีคงอยู่สืบต่อไป	กองการศึกษาฯ
3	โครงการวันกตัญญูผู้สูงวัยใส่ใจชุมชนियบุคคล	เพื่อสืบสานประเพณีสงกรานต์ และแสดงความกตัญญูต่อ	ผู้สูงอายุและประชาชนภายในตำบล			60,000	60,000	60,000	มีผู้เข้าร่วมโครงการร้อยละ 80	ได้สืบสานประเพณีอันดีงาม แสดงความกตัญญูต่อผู้ใหญ่	กองสวัสดิการฯ

		ผู้สูงอายุ										
4	ส่งเสริมกิจกรรมทางศาสนา	เพื่อส่งเสริมกิจกรรมทางศาสนา	ภายในตำบลนาขามหลัก	100,000	100,000	100,000	100,000	100,000	ร้อยละ 60 ของผู้ร่วมกิจกรรม	มีกิจกรรมทางศาสนา	กองการศึกษา	

194

230,000 230,000 290,000 290,000 290,000

4.1 การติดตามและประเมินผลยุทธศาสตร์

จุดมุ่งหมายสำคัญของการประเมินผลแผนพัฒนาท้องถิ่นนั้น คือ การประเมินว่ามีการนำแผนพัฒนาท้องถิ่นไปปฏิบัติอย่างแท้จริงเพียงใด และผลเป็นอย่างไรเพื่อที่จะสามารถวัดความสัมฤทธิ์ผลของแผนพัฒนาท้องถิ่นได้ ในขณะที่เดียวกันก็สามารถเก็บรวบรวมข้อมูลเพื่อใช้สมมติฐานในการจัดทำแผนพัฒนาท้องถิ่นฉบับต่อไปได้ ดังนั้น การที่จะประเมินผลแผนพัฒนาท้องถิ่นในภาพรวมได้ จำเป็นต้องประเมินผลการศึกษาปฏิบัติในแต่ละแนวทางการพัฒนาก่อน เพื่อนำไปสู่การวัดความสำเร็จของแต่ละโครงการ ซึ่งจะแสดงให้เห็นได้ว่าการพัฒนาเป็นไปในแนวทางใด บรรลุวัตถุประสงค์ของการพัฒนาที่ยั่งยืนและตอบสนองต่อวิสัยทัศน์หรือไม่ ดังนั้น ในขั้นต้นองค์กรปกครองส่วนท้องถิ่นจะต้องติดตามประเมินผลแผนพัฒนาสามปีให้ได้อ้างอิงข้อมูลที่เป็นจริง อันจะนำมาสู่บทสรุปที่ไม่บิดเบือนจากผลการปฏิบัติจริงที่เกิดขึ้น

การติดตาม (Monitoring) จะทำให้เราทราบได้ว่า ขณะนี้ได้มีการปฏิบัติตามแผนยุทธศาสตร์หรือแผนพัฒนาท้องถิ่นในระยะใดแล้ว ซึ่งเทคนิคอย่างง่ายที่สามารถใช้เป็นเครื่องมือในการติดตามได้ เช่น GantChart จะทำให้หน่วยงานสามารถติดตามได้ว่า การดำเนินการตามแผนยุทธศาสตร์หรือแผนพัฒนาท้องถิ่น มีการดำเนินการในช่วงใดตรงกำหนดระยะเวลาที่กำหนดไว้หรือไม่แผนการดำเนินงานประจำปีก็จะเป็นเครื่องมือสำคัญในการติดตามผลการดำเนินการ

การประเมินผล (Evaluation) จะต้องต้องมีเกณฑ์มาตรฐาน (Standard criteria) และตัวชี้วัด (Indicators) เพื่อใช้เป็นกรอบในการประเมินเพื่อให้เกิดความชัดเจน เป็นระบบ มีมาตรฐานและเป็นที่ยอมรับ โดยประกอบด้วยเกณฑ์ที่สำคัญ ดังนี้

1. เกณฑ์ความก้าวหน้า (Progress)

เป็นการพิจารณาเปรียบเทียบผลของการดำเนินงาน กิจกรรมจากเป้าหมายที่กำหนดตามแผนการประเมินความก้าวหน้าซึ่งตอบคำถามว่า การดำเนินกิจกรรมตามโครงการสอดคล้องกับวัตถุประสงค์ที่กำหนดหรือไม่ เป็นไปตามกรอบเวลาหรือไม่ และประสบกับอุปสรรคอะไรบ้าง ประกอบด้วยตัวชี้วัด 4 ประการ คือ

(1) ผลผลิตเทียบกับเป้าหมายรวมในช่วงเวลา เป็นการวัดส่วนของผลผลิต (Outputs) ของโครงการว่าบรรลุเป้าหมายมากน้อยเพียงใด อาทิ ความยาวของถนนที่สร้างได้ จำนวนแหล่งน้ำขนาดเล็กเพื่อการเกษตร สัดส่วนปริมาณงานก่อสร้างเทียบกับเป้าหมายช่วงเวลาที่กำหนด

(2) จำนวนกิจกรรมแล้วเสร็จ เนื่องจากโครงการประกอบด้วยชุดกิจกรรมต่างๆ มากมายจึงจำเป็นต้องมีตัวชี้วัดความก้าวหน้า โดยพิจารณาจำนวนกิจกรรมและประเภทของกิจกรรมที่ได้ดำเนินการไปแล้วทั้งกิจกรรมหลัก กิจกรรมพื้นฐาน กิจกรรมรอง และกิจกรรมเสริมในช่วงระยะเวลาอาจเป็นสัปดาห์ เดือน ไตรมาส หรือระยะของโครงการ (Phase)

(3) ทรัพยากรที่ใช้ในช่วงเวลา เป็นตัวชี้วัดความก้าวหน้าของการใช้ทรัพยากรในโครงการ ซึ่งครอบคลุมด้านงบประมาณโครงการ ได้แก่ งบประมาณที่ใช้ไป งบประมาณที่อยู่ระหว่างผูกพันเงินงบประมาณและแผนการใช้จ่ายงบประมาณโครงการและอัตราการใช้บุคลากรสัมพันธ์กับเวลาในรูปของคนวัน (Man-month)

(4) ระยะเวลาที่ใช้ไป เป็นตัวชี้วัดความก้าวหน้าเพื่อดูว่าใช้เวลาไปเท่าใดแล้ว และเหลือระยะ เวลาอีกเท่าใดจึงจะครบกำหนดแล้วเสร็จ โดยจะสามารถใช้เป็นเกณฑ์ประเมินและควบคุมกิจกรรมให้บรรลุเป้าหมายด้านเวลา และเพื่อทราบถึงระยะเวลาที่จะต้องใช้เวลาให้บรรลุเป้าหมาย

2. เกณฑ์ประสิทธิภาพ (Efficiency)

การประเมินประสิทธิภาพ เป็นการเปรียบเทียบผลลัพธ์ที่ได้กับทรัพยากรที่ใช้ไปในการดำเนินงานทรัพยากรที่ใช้ นอกจากงบประมาณแล้ว ยังหมายรวมถึงทรัพยากรมนุษย์ ทรัพยากรทางการจัดการและเวลาที่ใช้ในการดำเนินงาน ประกอบด้วยตัวชี้วัด 4 ประการ คือ

(1) สัดส่วนผลผลิตต่อค่าใช้จ่ายเป็นตัวชี้วัดประสิทธิภาพการใช้ทรัพยากรทางการเงินของโครงการเพื่อให้ได้ผลที่เหมาะสมและคุ้มค่ากับการลงทุน ซึ่งจะใช้ได้กับการใช้จ่ายเป็นไปอย่างมีประสิทธิภาพ สมประโยชน์ลดค่าใช้จ่ายและประหยัดต้นทุนการผลิต

(2) ผลผลิตต่อกำลังคน เป็นตัวชี้วัดประสิทธิภาพการผลิตต่อบุคลากรหรือเจ้าหน้าที่โครงการซึ่งนอกจากจะเป็นตัวชี้ถึงประสิทธิภาพการดำเนินงานแล้ว ยังแสดงถึงสมรรถนะและศักยภาพของทรัพยากรบุคคลในการดำเนินการโครงการและจะเป็นแนวทางในการปรับขนาดกำลังคนที่เหมาะสมในการดำเนินกิจกรรมและการเพิ่มเติมขีดความสามารถของบุคลากรในระยะยาวอีกด้วย

(3) ผลผลิตต่อหน่วยเวลา เป็นตัวชี้วัดประสิทธิภาพในการผลิตในช่วงเวลา อาทิ จำนวนครัวเรือนที่ได้รับการอบรมอาชีพเสริมนอกภาคเกษตรต่อเดือน จำนวนนักเรียนที่เข้าเรียนต่อตามโครงการขยายโอกาสทางการ ศึกษาในแต่ละปีจำนวนผู้ประกอบการรายย่อยที่ได้รับการส่งเสริมการลงทุนในแต่ละช่วงไตรมาส

(4) การประหยัดทรัพยากรการจัดการ เป็นตัวชี้วัดความสามารถของโครงการในการประหยัดทรัพยากรทางการบริหารจัดการ อาทิ การปรับลดค่าใช้จ่ายที่ไม่จำเป็นในการดำเนิน

โครงการ การตัดทอนขั้นตอนการปฏิบัติซึ่งส่งผลต่อการลดค่าใช้จ่ายของโครงการ การประหยัดค่าพลังงานและค่าสาธารณูปโภคการคิดเป็นร้อยละของค่าใช้จ่ายรวม

3. เกณฑ์ประสิทธิผล (Effectiveness)

การประเมินประสิทธิผล เป็นเกณฑ์ที่พิจารณาระดับการบรรลุวัตถุประสงค์เฉพาะด้าน โดยจากผลลัพธ์จากการดำเนินงาน ตลอดจนการเปลี่ยนแปลงของประชากรของกลุ่มเป้าหมายตามโครงการประกอบด้วยตัวชี้วัด 4 ประการ คือ

(1) ระดับการบรรลุเป้าหมาย เป็นตัวชี้วัดว่าโครงการบรรลุเป้าหมายด้านใดบ้างและการบรรลุเป้าหมายส่งผลต่อประชากรเป้าหมายอย่างไร โดยสามารถวัดการเปลี่ยนแปลงในเชิงปริมาณและคุณภาพของประชากรเป้าหมาย อาทิ การบรรลุเป้าหมายด้านเศรษฐกิจ สังคม

(2) ระดับการมีส่วนร่วม เป็นตัวชี้วัดความสำเร็จโดยให้ความสำคัญกับมิติการมีส่วนร่วม โดยสามารถอธิบายความสัมพันธ์เชิงเหตุผลได้ว่ามีส่วนร่วมของประชาชนส่งผลต่อระดับความสำเร็จมากน้อยเพียงไร และโครงการจะปรับปรุงส่งเสริมการมีส่วนร่วมได้อย่างไร ระดับการมีส่วนร่วมสามารถวัดจากจำนวนประชากร ความถี่ระดับและกิจกรรม ซึ่งครอบคลุมการร่วมตัดสินใจวางแผนติดตามผล

(3) ระดับความพึงพอใจ เป็นเกณฑ์วัดระดับการยอมรับ โดยพิจารณาจากสัดส่วนของประชากรเป้าหมายที่พึงพอใจกับบริการภาครัฐ สัดส่วนของครัวเรือนที่พอใจการปฏิบัติหน้าที่ของเจ้าหน้าที่โครงการ ระดับความพึงพอใจในมาตรการตามโครงการ

(4) ความเสี่ยงของโครงการ เป็นตัวชี้วัดประสิทธิผล เพื่อดูว่าโครงการมีความเสี่ยงในการบรรลุเป้าหมายด้านใดด้านหนึ่งหรือเป้าหมายรวมของโครงการ หรือไม่ ซึ่งค่าความเสี่ยงจะประเมินจากการเปลี่ยนแปลงสถานะแวดล้อมของโครงการหรือไม่ ทั้งในด้านเศรษฐกิจ สังคม การเมืองและสิ่งแวดล้อมทั้งระยะสั้นและระยะยาว

4. เกณฑ์ผลกระทบ (Impacts)

เป็นการพิจารณาผลกระทบโดยรวมต่อประชากรกลุ่มเป้าหมาย ชุมชน สังคมและหน่วยงานในภาพรวม เป็นผลกระทบระยะยาว ผลกระทบอาจมีทั้งผู้มุ่งหวัง(Intended Impacts) และผลกระทบที่ไม่ได้มุ่งหวัง (Unintended Impacts) ซึ่งอาจเป็นผลด้านบวกหรือด้านลบก็ได้ ประกอบด้วยตัวชี้วัด 3 ประการ คือ

(1) คุณภาพชีวิต เป็นตัวชี้วัดผลกระทบต่อการพัฒนาหรือยกระดับคุณภาพชีวิตของประชากรกลุ่มเป้าหมาย อาทิ รายได้ ความเป็นอยู่ โอกาสทางการศึกษา การมีงานทำ สุขอนามัย สภาพแวดล้อมของครัวเรือนชุมชน โดยสามารถวัดจากสัดส่วนครัวเรือนหรือประชากรที่ได้รับบริการจากโครงการพัฒนาที่ส่งผลกระทบต่อคุณภาพชีวิตที่ดี หรือมาตรฐานการดำรงชีวิต

(2) ทัศนคติและความเข้าใจ เป็นตัวชี้วัดผลกระทบโดยมุ่งเรื่องทัศนคติและความเข้าใจของประชากรกลุ่มเป้าหมายที่มีต่อโครงการ โดยสามารถวัดระดับ (Scale) ทั้งเชิงบวกและลบต่อตัวโครงการเองโดยเฉพาะวัตถุประสงค์และมาตรการนโยบาย ผลประโยชน์ของโครงการ ความพึงพอใจในการรับบริการ และทัศนคติต่อผู้บริหารและเจ้าหน้าที่โครงการ

(3) การเปลี่ยนแปลงพฤติกรรม เป็นตัวชี้วัดผลกระทบโดยให้ความสำคัญเรื่องการเปลี่ยนแปลงพฤติกรรมของกลุ่มเป้าหมาย โดยเปรียบเทียบระยะก่อนหลังมีโครงการ อาทิ สัดส่วนของครัวเรือนที่ยอมรับเทคโนโลยีการผลิตที่รักษาสิ่งแวดล้อม จำนวนเกษตรกรที่ทำการเกษตรแบบธรรมชาติยิ่งขึ้น การปฏิบัติของขุดยวนโดยเคารพกฎจราจรมากขึ้น การออกมาใช้สิทธิเลือกตั้งมากขึ้นและลดละพฤติกรรมการซื้อสิทธิขายเสียง การลดพฤติกรรมที่มีขอบในการปฏิบัติหน้าที่

5. เกณฑ์ความสอดคล้อง (Relevance)

เกณฑ์การประเมินความสอดคล้องมุ่งความสอดคล้อง พิจารณาว่าวัตถุประสงค์ของโครงการสอดคล้องกับความต้องการหรือสามารถแก้ไขปัญหาตามที่กำหนดไว้แต่ต้นหรือไม่ ซึ่งจำเป็นต้องมีการประเมินความต้องการที่แท้จริง ตลอดจนจะต้องตอบคำถามด้วยว่า แนวทางและกลยุทธ์ที่ใช้ในการดำเนินงานสอดคล้องกับการแก้ไขปัญหาที่เป็นจริงหรือไม่ ประกอบด้วยตัวชี้วัดที่สำคัญ 3 ประการ คือ

(1) ประเด็นปัญหาหลัก ซึ่งพิจารณาจากจำนวนเรื่องหรือประเด็นปัญหาและอุปสรรคที่เกิดขึ้น ทั้งที่ได้รับการแก้ไขแล้วและที่ยังไม่สามารถแก้ไข รวมถึงการจัดลำดับความสำคัญของปัญหาตามความเร่งด่วนตามความรุนแรงของปัญหา

(2) มาตรการหรือกลยุทธ์ในการแก้ไขปัญหา เป็นตัวชี้วัดความสอดคล้องกับการแก้ไขปัญหา ซึ่งเป็นมาตรการระยะสั้นและระยะยาว โดยสามารถดูได้จากมาตรการที่ผู้บริหารโครงการนำมาใช้ตลอดช่วงระยะเวลาของการดำเนินโครงการ และความสอดคล้องกับปัญหาหลัก

(3) ความต้องการหรือข้อเรียกร้องของประชากรกลุ่มเป้าหมาย เป็นตัวชี้วัดถึงความต้องการของผู้รับบริการในการแก้ไขปัญหาที่ประสบอยู่ อาทิ คำเรียกร้อง ข้อร้องทุกข์ ให้แก้ไขปัญหาเพื่อสนองตอบประชากรกลุ่มเป้าหมายตามโครงการที่ไม่ได้รับผลประโยชน์จากการดำเนินโครงการ หรือได้รับความเสียหายจากการดำเนินโครงการ ซึ่งจะเป็นตัวชี้วัดความสอดคล้องในการดำเนินโครงการ และสนองตอบต่อความต้องการของประชากรเป้าหมาย

6. เกณฑ์ความยั่งยืน (Sustainability)

เป็นเกณฑ์การพิจารณาที่สืบเนื่องมาจากความสอดคล้อง โดยพิจารณาระดับความต่อเนื่องของกิจกรรมว่าจะสามารถดำเนินต่อไปได้โดยไม่มีการใช้งบประมาณจากภายนอกโครงการ ความสามารถในการเลี้ยงตัวเองได้ นอกจากนี้ยังหมายถึงความสามารถในการขยายกิจกรรมไปยังพื้นที่แห่งใหม่ประกอบด้วยตัวชี้วัดที่สำคัญ 3 ประการ คือ

(1) ความอยู่รอดด้านเศรษฐกิจ เกี่ยวข้องกับการจัดการทรัพยากรทางการเงินของโครงการ อาทิ จำนวนงบประมาณของโครงการ แผนการใช้จ่ายงบประมาณ ภาระผูกพัน สัดส่วนค่าใช้จ่ายเทียบกับผลผลิตที่ได้ ปริมาณเงินทุนสำรอง แหล่งสนับสนุนงบประมาณ ปริมาณหรือเงินทุนหมุนเวียน จำนวนและขนาดกองทุนดำเนินโครงการ ซึ่งเป็นตัวบ่งชี้ถึงความอยู่รอดทางเศรษฐกิจของโครงการ

(2) สมรรถนะด้านสถาบัน เป็นตัวชี้วัดความสามารถของหน่วยงานในการบริหารโครงการพัฒนาองค์กรประชาชน การมีส่วนร่วมของหน่วยงานที่เกี่ยวข้องระดับการมีส่วนร่วมของประชากรกลุ่มเป้าหมายในกระบวนการตัดสินใจ การวางแผนงานและบริหารโครงการและการปรับปรุงระเบียบวิธีการปฏิบัติที่เอื้อต่อการดำเนินโครงการ

(3) ความเป็นไปได้ในการขยายผล เป็นตัวชี้วัดความยั่งยืนโดยพิจารณาความสามารถในการพึ่งตนเองโอกาสและช่องทางในการขยายผลการดำเนินโครงการกรณีโครงการประสบผลสำเร็จด้วยดีทั้งการขยายผลตามแนวราบ กล่าวคือ การเพิ่มกิจกรรมโครงการ การเพิ่มจำนวนประชากรเป้าหมาย การขยายกำลัง

ผลิตของโครงการเดิมและการขยายผลในแนวดิ่ง ได้แก่ การขยายพื้นที่โครงการ การขยายเครือข่ายโครงการออกไปทั่วภูมิภาค และการยกระดับโครงการเป็นระดับชาติ

8. เกณฑ์ความเป็นธรรม (Equity)

เป็นเกณฑ์ที่มุ่งให้เกิดความเป็นธรรมในสังคม (Social equity) โดยพิจารณาถึงผลลัพธ์ผลกระทบจากการดำเนินโครงการ โดยยึดหลักการว่าประชากรกลุ่มเป้าหมายจะได้รับประกันเรื่องความเป็นธรรม ความเสมอภาคความทั่วถึงในการรับบริการ การจัดสรรคุณค่า (Values) และการกระจายผลตอบแทนที่เสมอภาคเท่าเทียมกัน ประกอบด้วยตัวชี้วัด 3 ประการ คือ

(1) ความเป็นธรรมระหว่างกลุ่มอาชีพ เป็นตัวชี้วัดความเป็นธรรมโดยให้ความสำคัญทุกกลุ่มย่อยในสังคม อาทิ ความเป็นธรรมในการจัดสรรทรัพยากรแหล่งน้ำแก่งกลุ่มเกษตรกรและกลุ่มอาชีพอื่น การจัดหาตำแหน่งให้กับผู้ว่างงานและผู้ถูกเลิกจ้าง มาตรการลดผลกระทบทางสังคมปัญหาวิกฤติเศรษฐกิจที่จัดให้แก่ประชากรทุกสาขาอาชีพ

(2) ความเป็นธรรมระหว่างเพศ เป็นตัวชี้วัดที่ให้ความสำคัญเรื่องความเป็นธรรมระหว่างเพศ ซึ่งเป็นตัวชี้วัดที่มีความสำคัญมากขึ้นในการประเมินโครงการพัฒนา โดยดูว่าการดำเนินโครงการให้ความเสมอภาคระหว่างเพศ หรือมีการเลือกปฏิบัติระหว่างเพศหรือไม่ โดยสามารถพิจารณาเรื่องความเท่าเทียมในโอกาส บทบาทระหว่างชาย/หญิง การปฏิบัติที่เคารพสิทธิของสตรี

(3) ความเป็นธรรมระหว่างชนรุ่น เป็นตัวชี้วัดที่เน้นความเป็นธรรมระหว่างชนรุ่นระหว่างชนรุ่นปัจจุบันและชนรุ่นอนาคต ซึ่งอาจเกี่ยวข้องกับการจัดสรรและใช้ประโยชน์ทรัพยากรธรรมชาติ การจัดหาพลังงาน โครงการพัฒนาขนาดใหญ่โครงการที่อาจก่อให้เกิด

ผลกระทบด้านสิ่งแวดล้อม และผลกระทบด้านสังคม โดยคำนึงถึงชนรุ่นอนาคต ซึ่งจะเป็นผู้ได้รับผลกระทบจากการตัดสินใจและการดำเนินโครงการในปัจจุบัน

9. เกณฑ์ความเสียหายของโครงสร้าง(Externalities)

เป็นเกณฑ์ที่สำคัญในการประเมินโครงการเพื่อเป็นหลักประกันว่า การดำเนินโครงการจะไม่ก่อให้เกิดความเสียหายหรือผลกระทบต่อสังคม หรือชุมชน ประกอบด้วยตัวชี้วัดที่สำคัญ ๓ ประการ คือ

(1) ผลกระทบด้านสิ่งแวดล้อม เป็นตัวชี้วัดความเสียหายด้านสิ่งแวดล้อม ซึ่งผลจากการดำเนินการ โดยเป็นการวัดและประเมินเปรียบเทียบผลที่เกิดขึ้นจริงกับการศึกษาผลกระทบด้านสิ่งแวดล้อมในช่วงก่อนทำโครงการเพื่อให้ผู้ที่เกี่ยวข้องทุกฝ่ายรับผิดชอบและมีการชดเชยความเสียหายจากผลกระทบในลักษณะที่เหมาะสม และเป็นธรรมแก่ผู้เสียหาย เพื่อเป็นหลักประกันความเสี่ยงให้กับสังคม และเป็นมาตรฐานทางจริยธรรมของผู้อนุมัติและผู้ดำเนินโครงการ

(2) ผลกระทบด้านเศรษฐกิจ เป็นตัวชี้วัดผลกระทบหรือความเสียหายทางด้านเศรษฐกิจที่เกิดจากโครงการพัฒนาของรัฐ ในลักษณะของผลกระทบภายนอก ซึ่งสร้างภาระให้กับประชาชนและชุมชนโดยรอบที่ต้องแบกรับค่าใช้จ่ายเป็นต้นทุนทางสังคมที่ต้องเสียไป อาทิ พื้นที่การเกษตรที่ต้องถูกน้ำท่วมเสียหายจากอุทกภัย

(3) ผลกระทบด้านสังคมและวัฒนธรรม เป็นตัวชี้วัดความเสียหายที่เกิดจากการดำเนินโครงการและส่งผลกระทบต่อสังคมและวัฒนธรรมของชุมชน อาทิ การดำเนินงานที่ก่อให้เกิดการเปลี่ยนแปลงการสูญเสียโครงสร้างแบบแผนและวิถีการดำเนินชีวิตที่ดี ความเสื่อมถอยของขนบธรรมเนียม วัฒนธรรม ความเชื่อ ความเอื้ออาทร ความร่วมมือและความช่วยเหลือเกื้อกูลของชุมชนดั้งเดิม

เกณฑ์และตัวชี้วัดดังกล่าวข้างต้น สามารถใช้เป็นเครื่องมือในการประเมินผล โครงการซึ่งครอบคลุมมิติด้านเศรษฐกิจ สังคม มิติด้านการบริหารจัดการ มิติด้านทรัพยากร และมิติด้านสิ่งแวดล้อม เกณฑ์และตัวชี้วัดจะเป็นประโยชน์ในการติดตามและประเมินผลโครงการ โดยกำหนดและวัดตัวแปรเฉพาะเพื่อประมาณเป็นตัวชี้วัดรวมของแต่ละโครงการต่อไป

4.2 การติดตามและประเมินผลโครงการ

โดยที่ระเบียบกระทรวงมหาดไทย ว่าด้วยการจัดทำแผนพัฒนาองค์กรปกครองส่วนท้องถิ่น พ.ศ. 2548 หมวด 6 ข้อ 28 กำหนดให้ผู้บริหารท้องถิ่นแต่งตั้งคณะกรรมการติดตามและประเมินผลการพัฒนา เพื่อทำหน้าที่ในการกำหนดแนวทางวิธีการในการติดตามและประเมินผลแผนพัฒนา โดยคณะกรรมการดังกล่าวจะดำเนินการติดตามและประเมินผลเอง หรือ ข้อ 30 องค์กรปกครองส่วนท้องถิ่นอาจจะมอบหมายให้หน่วยงานหรือบุคคลภายนอกดำเนินการ ภายใต้ข้อกำหนดขอบข่ายและ

รายละเอียดที่คณะกรรมการฯ กำหนดก็ได้และให้คณะกรรมการฯ รายงานการติดตามและประเมินผล แผนพัฒนาและเสนอความเห็นต่อผู้บริหารท้องถิ่น เพื่อนำเสนอต่อสภาท้องถิ่น คณะกรรมการพัฒนาท้องถิ่น และประกาศผลการติดตามและประเมินผลแผนพัฒนาให้ประชาชนในท้องถิ่นทราบโดยทั่วกัน อย่างน้อยปีละหนึ่งครั้ง ภายในเดือนธันวาคมของทุกปี ทั้งนี้ให้ปิดประกาศโดยเปิดเผยไม่น้อยกว่า สามสิบวัน

การติดตามถือได้ว่าเป็นเครื่องมือที่จำเป็นในการปรับปรุงประสิทธิภาพของโครงการที่ ดำเนินการอยู่โดยที่ “การติดตาม” (monitoring) หมายถึง กิจกรรมภายในโครงการซึ่งถูกออกแบบ มาเพื่อให้ข้อมูลป้อนกลับ(Feedback) เกี่ยวกับการดำเนินงานโครงการ ปัญหาที่กำลังเผชิญอยู่ และ ประสิทธิภาพของวิธีการทำงาน หากไม่มีระบบติดตามของโครงการแล้ว ย่อมส่งผลให้เกิดความล่าช้า ในการดำเนินงานให้ลุล่วง ค่าใช้จ่ายโครงการสูงกว่าเกินที่กำหนดไว้ กลุ่มเป้าหมายหลักของโครงการ ไม่ได้รับประโยชน์หรือได้รับน้อยกว่าที่ควรจะเป็น เกิดปัญหาใน การควบคุมคุณภาพของการ ดำเนินงานเสียเวลาในการตรวจสอบความขัดแย้งในการปฏิบัติงานภายในหน่วยงานหรือระหว่างงาน กับกลุ่มเป้าหมายที่ได้รับประโยชน์จากโครงการ

ในส่วนของ “การประเมินผล” (Evaluation) เป็นสิ่งหนึ่งที่จำเป็นสำหรับการดำเนินการ เช่นเดียวกับการติดตาม เพราะผลที่ได้จากการประเมินจะใช้ในการปรับปรุง แก้ไข การขยายขอบเขต หรือการยุติการดำเนินการ ซึ่งขึ้นอยู่กับวัตถุประสงค์ของการประเมิน การประเมินผลแผนงานจึงเป็น สิ่งที่จะบ่งชี้ว่า แผนงานที่กำหนดไว้ได้มีการปฏิบัติหรือไม่ อย่างไร อันเป็นตัวชี้วัดว่าแผนหรือโครงการ ที่ได้ดำเนินการไปแล้วนั้นให้ผลเป็นอย่างไร นำไปสู่ความสำเร็จของแผนงานที่กำหนดไว้หรือไม่ อีกทั้ง การติดตามและประเมินผลยังเป็นการตรวจสอบดูว่ามีความสอดคล้องกับการใช้ทรัพยากร (งบประมาณ) เพียงใดการติดตามและประเมินผลแผนพัฒนาท้องถิ่น มีขั้นตอนในการดำเนินการ ดังนี้

ขั้นตอนที่ 1 คณะกรรมการติดตามและประเมินผลแผนพัฒนาท้องถิ่นร่วมประชุม เพื่อกำหนดกรอบแนวทางและวิธีการติดตามและประเมินผลแผนยุทธศาสตร์การพัฒนา แผนพัฒนาสามปี และประเมินผลโครงการพัฒนาตามแผนพัฒนาสามปีดังนี้

1.1 การกำหนดกรอบแนวทางและวิธีการในการติดตามและประเมินผลแผน ยุทธศาสตร์การพัฒนาอาจกำหนดแนวทางในการติดตามและประเมินผลแผนยุทธศาสตร์การพัฒนา และแผนพัฒนาสามปีดังนี้

ทั้งหมดที่	<ol style="list-style-type: none"> (1) ความสอดคล้อง (Relevance) ของยุทธศาสตร์แผนกลยุทธ์ที่กำหนด (2) ความเพียงพอ (Adequacy) ของทรัพยากรเพื่อกำหนดกิจกรรมหน่วยงาน (3) ความก้าวหน้า (Progress) กิจกรรมที่กำหนดไว้ตามแผนโดยมีการติดตามผล (4) ประสิทธิภาพ (Efficiency) เป็นการศึกษาความสัมพันธ์ระหว่างผลผลิตกับทรัพยากรที่ใช้โดยมีการประเมินประสิทธิภาพ (Efficiency Evaluation) (5) ประสิทธิผล (Effectiveness) เป็นการศึกษาถึงผลที่ได้รับ (Effect) (6) ผลลัพธ์และผลผลิต (Outcome and Output) เป็นการศึกษาประเมินผลประโยชน์ที่เกิดจากการทำกิจกรรมที่มีต่อกลุ่มเป้าหมายที่ได้รับบริการ และการประเมินผลผลิตที่เกิดขึ้นจากกิจกรรม (7) การประเมินผลกระทบเป็นการศึกษาผลที่ได้รับรวมยอด (Overall Effect) คณะกรรมการติดตามและประเมินผลแผนพัฒนาท้องถิ่น อาจนำแนวทางกำหนดมาใช้หรืออาจเลือกใช้ในบางแนวทางในการติดตามและประเมินผล
แผน	ยุทธศาสตร์การพัฒนา และแผนพัฒนาสามปีก็ได้โดยอย่างน้อยต้อง
สามารถ	ประเมินความสอดคล้องและสามารถวัดความสำเร็จหรือ
ความก้าวหน้าของแผน	ยุทธศาสตร์การพัฒนาและแผนพัฒนาสามปีได้ทั้งนี้ขึ้นอยู่กับ
คณะกรรมการฯ จะ	พิจารณา

1.2 การกำหนดกรอบแนวทางและวิธีการในการติดตามและประเมินผลโครงการพัฒนาตามแผนพัฒนาท้องถิ่น อาจกำหนดแนวทางดังนี้

- (1) การประเมินผลกระบวนการ (Process Evaluation) หรือ การประเมินประสิทธิภาพ (Efficiency Evaluation)
- (2) การประเมินผลโครงการ (Project Evaluation) หรือ การประเมินประสิทธิผล (Effectiveness Evaluation)
- (3) การประเมินผลกระทบ (Impact Evaluation)

ขั้นตอนที่ 2 คณะกรรมการติดตามและประเมินผลแผนพัฒนาท้องถิ่นดำเนินการติดตามประเมินผลแผนยุทธศาสตร์การพัฒนาและแผนพัฒนาท้องถิ่น ตามกรอบกรอบแนวทางและวิธีการที่กำหนด โดยสามารถติดตามและประเมินผลได้ตลอดระยะเวลาของแผนยุทธศาสตร์การพัฒนา และแผนพัฒนาท้องถิ่นขององค์กรปกครองส่วนท้องถิ่น

ขั้นตอนที่ 3 คณะกรรมการติดตามและประเมินผลแผนพัฒนาท้องถิ่นดำเนินการติดตามประเมินผลโครงการพัฒนาตามแผนพัฒนาสามปีตามกรอบกรอบแนวทางและวิธีการที่กำหนด โดยสามารถติดตามประเมินผลได้ตั้งแต่ก่อนเริ่มโครงการพัฒนาตามแผนดำเนินงานจนถึงสิ้นสุดโครงการฯ

ขั้นตอนที่ 4 รายงานผลและเสนอความเห็น ซึ่งได้จากการติดตามและประเมินผลแผนยุทธศาสตร์การพัฒนาระยะสามปีและผลการติดตามและประเมินโครงการพัฒนาตามแผนพัฒนาสามปีต่อผู้บริหารท้องถิ่น เพื่อให้ผู้บริหารท้องถิ่นเสนอต่อสภาท้องถิ่น คณะกรรมการพัฒนาท้องถิ่นและคณะกรรมการประสานแผน พัฒนาท้องถิ่นระดับจังหวัดพร้อมประกาศผลการติดตามและประเมินผลให้ประชาชนในท้องถิ่นทราบโดยทั่วกันอย่างน้อยปีละ 1 ครั้ง

ขั้นตอนที่ 5 คณะกรรมการติดตามและประเมินผลแผนพัฒนาท้องถิ่น อาจให้ความเห็น/ข้อเสนอแนะในรายงานการติดตามและประเมินผลแผนยุทธศาสตร์การพัฒนาระยะสามปีและโครงการพัฒนาต่อผู้บริหารท้องถิ่น เพื่อให้ผู้บริหารท้องถิ่นเสนอต่อสภาท้องถิ่น คณะกรรมการพัฒนาท้องถิ่นและคณะกรรมการประสานแผน พัฒนาท้องถิ่นระดับจังหวัดได้

4.3 สรุปผลการพัฒนาท้องถิ่นในภาพรวม

3.1 การวัดผลในเชิงปริมาณและเชิงคุณภาพ

(1) การวัดผลในเชิงปริมาณ

ตามที่องค์การบริหารส่วนตำบลได้ดำเนินการจัดทำแผนพัฒนาขึ้นมาเพื่อใช้เป็นเครื่องมือในการพัฒนาองค์การบริหารส่วนตำบลให้บรรลุเป้าหมายที่วางไว้ เกิดประสิทธิภาพประสิทธิผลสูงสุดในการแก้ไขปัญหาให้กับประชาชน ในการจัดทำแผนพัฒนานั้นจะต้องมีการติดตามและประเมินแผนพัฒนา ตามระเบียบกระทรวงมหาดไทย ว่าด้วยการจัดทำแผนขององค์กรปกครองส่วนท้องถิ่น พ.ศ. 2548 หมวด 6 ข้อ 29 และระเบียบกระทรวงมหาดไทย ว่าด้วยการจัดทำแผนขององค์กรปกครองส่วนท้องถิ่น (ฉบับที่ 2) พ.ศ. 2559 ข้อ 13

โดยคณะกรรมการติดตามและประเมินแผนพัฒนาเป็นผู้ดำเนินการติดตามและประเมินผลแผนพัฒนา ซึ่งคณะกรรมการจะต้องดำเนินการกำหนดแนวทาง วิธีการในการติดตามและประเมินผลแผนพัฒนาดำเนินการติดตามและประเมินผลแผนพัฒนา รายงานผลและเสนอความเห็น ซึ่งได้จากการติดตามและประเมินผลแผนพัฒนาต่อผู้บริหารท้องถิ่น เพื่อให้ผู้บริหารท้องถิ่นเสนอต่อสภาท้องถิ่น และคณะกรรมการพัฒนาท้องถิ่น พร้อมทั้งประกาศผลการติดตามและประเมินผลแผนพัฒนาให้ประชาชนในท้องถิ่นทราบในที่เปิดเผยภายในสิบห้าวันนับแต่วันรายงานผลและเสนอความเห็นดังกล่าวและต้องปิดประกาศไว้เป็นระยะเวลาไม่น้อยกว่าสามสิบวันโดยอย่างน้อยปีหนึ่งครั้ง ภายในเดือนภายในเดือนธันวาคมของทุกปี

โดยเครื่องมือที่ใช้ในการติดตามและประเมินผลในเชิงปริมาณ มีดังนี้

แบบที่ ๑ การกำกับการจัดทำแผนยุทธศาสตร์ขององค์กรปกครองส่วนท้องถิ่น

แบบที่ ๒ แบบติดตามผลการดำเนินงานขององค์กรปกครองส่วนท้องถิ่น
แบบที่ ๓/๑ แบบประเมินผลการดำเนินงานตามแผนยุทธศาสตร์
แบบประเมินคุณภาพของแผนพัฒนา

(แจ้งตามหนังสือกระทรวงมหาดไทย ที่ มท 0810.2/ว 0703 ลงวันที่ 2
กุมภาพันธ์ 2548 เรื่อง แนวทางและหลักเกณฑ์การจัดทำและประสานแผนสามปีขององค์กร
ปกครองส่วนท้องถิ่น ข้อ 7 การวัดคุณภาพของแผนพัฒนาท้องถิ่น ตามนัยหนังสือ
กระทรวงมหาดไทย ด่วนที่สุด ที่ มท 0810.2/ว 4830 ลงวันที่ 22 พฤศจิกายน 2556 ให้แล้วเสร็จ
ภายใน 15 วัน นับแต่วันประกาศใช้แผนพัฒนาท้องถิ่น)

การติดตามและประเมินผลด้วยระบบ e-plan (www.dla.go.th)

(2) การวัดผลในเชิงคุณภาพ

การจัดผลเชิงคุณภาพ องค์กรการบริหารส่วนตำบลใช้การสำรวจความพึงพอใจในการ
วัดผลเชิงคุณภาพโดยภาพรวม โดยได้มีการประเมินความพึงพอใจ ซึ่งการประเมินความพึงพอใจทำ
ให้ทราบถึงผลเชิงคุณภาพในการดำเนินงานขององค์กรการบริหารส่วนตำบลในภาพรวม

โดยเครื่องมือที่ใช้ในการประเมินความพึงพอใจ มีดังนี้

แบบที่ 3/2 แบบประเมินความพึงพอใจต่อผลการดำเนินงานขององค์กร
บริหารส่วนตำบล

แบบที่ 3/3 แบบประเมินความพึงพอใจของประชาชนที่มีต่อการให้บริการ

4.4 ข้อเสนอแนะในการจัดทำแผนพัฒนาท้องถิ่นในอนาคต

4.1 ผลกระทบนำไปสู่ออนาคต

4.1.1 เกิดการพัฒนาพัฒนาที่ล่าช้า เพราะการดำเนินงานต่างๆ ขององค์กรปกครอง
ส่วนท้องถิ่นต้องผ่านกระบวนการหลายขั้นตอน สลับซับซ้อน

4.1.2 ประชาชนอาจเกิดความเบื่อหน่ายกับกระบวนการจัดทำแผนที่มีความยุ่งยาก
มากขึ้น

4.1.3 ปัญหาอาจไม่ได้รับการแก้ไขอย่างตรงจุดเพราะข้อจำกัดของระเบียบกฎหมายที่
ทำได้ยากและบางเรื่องอาจทำไม่ได้

4.2 ข้อสังเกต ข้อเสนอแนะ ผลจากการพัฒนา

4.2.1 การจัดทำแผนพัฒนาท้องถิ่นสี่ปีควรพิจารณาใช้แผนยุทธศาสตร์การพัฒนามา
เป็นกรอบในการจัดทำแผนพัฒนาท้องถิ่นสี่ปีและให้มีความสอดคล้องกัน

4.2.2 การจัดทำแผนพัฒนาท้องถิ่นควรพิจารณางบประมาณและคำนึงถึงสถานการณ์คลังในการพิจารณาโครงการ/กิจกรรม ที่จะบรรจุในแผนพัฒนาท้องถิ่นปี

4.2.3 ควรเร่งรัดให้มีการดำเนินโครงการ/กิจกรรม ที่ตั้งในเทศบัญญัติงบประมาณรายจ่ายให้สามารถดำเนินการได้ในปีงบประมาณนั้น

4.2.4 องค์การบริหารส่วนตำบลควรพิจารณาตั้งงบประมาณให้เพียงพอและเหมาะสมกับกับภารกิจแต่ละด้านที่จะต้องดำเนินการ ซึ่งจะช่วยลดปัญหาในการโอนเพิ่ม โอนลด โอนตั้งจ่ายรายการใหม่

ภาคผนวก



ประกาศองค์การบริหารส่วนตำบลนายางกลัก
เรื่อง ประกาศใช้แผนพัฒนาท้องถิ่น (พ.ศ. ๒๕๖๑-๒๕๖๕)

เพื่อให้การปฏิบัติงานตามอำนาจหน้าที่ขององค์การบริหารส่วนตำบลนายางกลักเป็นไปเพื่อประโยชน์สุขของประชาชน โดยใช้วิธีการบริหารกิจการบ้านเมืองที่ดี และได้คำนึงถึงการมีส่วนร่วมของประชาชนในการจัดทำแผนพัฒนาท้องถิ่นขององค์การบริหารส่วนตำบลนายางกลัก อาศัยอำนาจตามระเบียบกระทรวงมหาดไทยว่าด้วยการจัดทำแผนพัฒนาขององค์กรปกครองส่วนท้องถิ่น พ.ศ. ๒๕๔๘ และแก้ไขเพิ่มเติม (ฉบับที่ ๓) พ.ศ. ๒๕๖๑ ข้อ ๖ ข้อ ๑๗ ข้อ ๒๔ และข้อ ๒๕ หนังสือกระทรวงมหาดไทย ด่วนที่สุด ที่ มท ๐๘๐๑.๓/ว ๖๐๕๖ ลงวันที่ ๑๙ ตุลาคม ๒๕๖๑ และหนังสือกระทรวงมหาดไทย ด่วนที่สุด ที่ มท ๐๘๑๐.๓/ว ๒๙๓๑ ลงวันที่ ๑๕ พฤษภาคม ๒๕๖๒ องค์การบริหารส่วนตำบลนายางกลัก จึงได้ทบทวนแผนพัฒนาท้องถิ่น (พ.ศ. ๒๕๖๑-๒๕๖๕) เป็นแผนพัฒนาท้องถิ่น (พ.ศ. ๒๕๖๑-๒๕๖๕) เสร็จเรียบร้อยแล้วและเป็นไปตามกระบวนการที่กำหนดไว้ทุกประการ

องค์การบริหารส่วนตำบลนายางกลักจะใช้แผนพัฒนาท้องถิ่น (พ.ศ. ๒๕๖๑-๒๕๖๕) เป็นกรอบในการจัดทำงบประมาณรายจ่ายประจำปี งบประมาณรายจ่ายเพิ่มเติม งบประมาณจากเงินสะสม งบประมาณตามแผนความต้องการของบงลทุนเพื่อการพัฒนาตำบลนายางกลัก เงินอุดหนุนเฉพาะกิจ และงบประมาณเงินอุดหนุนให้แก่หน่วยงานอื่น รวมทั้งวางแนวทางเพื่อให้มีการปฏิบัติให้บรรลุวัตถุประสงค์ตามโครงการที่กำหนดไว้ในแผนพัฒนาท้องถิ่น (พ.ศ. ๒๕๖๑-๒๕๖๕)

จึงประกาศมาให้ทราบโดยทั่วกัน

ประกาศ ณ วันที่ ๑๕ เดือนมิถุนายน พ.ศ. ๒๕๖๒

(นายยนต์ พันธุ์ชมภู)

นายกองค์การบริหารส่วนตำบลนายางกลัก